PQ
2159
.C7
1912
v.7
SMRS

ŒUVRES COMPLÈTES

DE

HONORÉ DE BALZAC

VII

LA PRÉSENTE ÉDITION

DES

ŒUVRES COMPLÈTES DE HONORÉ DE BALZAC

A ÉTÉ TIRÉE

PAR L'IMPRIMERIE NATIONALE

EN VERTU

D'UNE AUTORISATION DE M. LE GARDE DES SCEAUX

EN DATE DU 10 MAI 1910

Il a été tiré de cette édition :

50 exemplaires, numérotés 1 à 50, sur papier ancien du Japon, contenant une suite des bois tirée sur papier de Chine.

50 exemplaires, numérotés 51 à 100, sur papier ancien du Japon.

Il a été tiré en outre quelques suites isolées des bois sur papier de Chine.

Les notes et les illustrations sont la propriété exclusive de l'édition.

ŒUVRES COMPLÈTES
DE
HONORÉ DE BALZAC

LA COMÉDIE HUMAINE

TEXTE REVISÉ ET ANNOTÉ
PAR MARCEL BOUTERON ET HENRI LONGNON
ILLUSTRATIONS
DE CHARLES HUARD
GRAVÉES SUR BOIS PAR PIERRE GUSMAN

ÉTUDES DE MŒURS : SCÈNES DE LA VIE PRIVÉE, VII

LE COLONEL CHABERT – LA MESSE DE L'ATHÉE
L'INTERDICTION
LE CONTRAT DE MARIAGE – AUTRE ÉTUDE DE FEMME

PARIS
LOUIS CONARD, LIBRAIRE-ÉDITEUR
17, BOULEVARD DE LA MADELEINE, 17

MDCCCCXIII

Digitized by the Internet Archive
in 2010 with funding from
University of Ottawa

http://www.archive.org/details/lacomdiehumain07balz

LE COLONEL CHABERT*

A Madame la Comtesse Ida de Bocarmé,
*née Du Chasteler**

LE COLONEL CHABERT.

Allons! encore notre vieux carrick!

Cette exclamation échappait à un clerc appartenant au genre de ceux qu'on appelle dans les Études des *saute-ruisseaux*, et qui mordait en ce moment de fort bon appétit dans un morceau de pain; il en arracha un peu de mie pour faire une boulette et la lança railleusement par le vasistas d'une fenêtre sur laquelle il s'appuyait. Bien dirigée, la boulette rebondit presque à la hauteur de la croisée, après avoir frappé le chapeau d'un inconnu qui traversait la cour d'une maison située rue Vivienne, où demeurait maître Derville, avoué.

— Allons, Simonnin, ne faites donc pas de sottises aux gens, ou je vous mets à la porte. Quelque pauvre que

soit un client, c'est toujours un homme, que diable! dit le Maître-clerc en interrompant l'addition d'un mémoire de frais.

Le saute-ruisseau est généralement, comme était Simonnin, un garçon de treize à quatorze ans, qui dans toutes les Études se trouve sous la domination spéciale du Principal clerc dont les commissions et les billets doux l'occupent tout en allant porter des exploits chez les huissiers et des placets au Palais. Il tient au gamin de Paris par ses mœurs, et à la Chicane par sa destinée. Cet enfant est presque toujours sans pitié, sans frein, indisciplinable, faiseur de couplets, goguenard, avide et paresseux. Néanmoins presque tous les petits clercs ont une vieille mère logée à un cinquième étage avec laquelle ils partagent les trente ou quarante francs qui leur sont alloués par mois.

— Si c'est un homme, pourquoi l'appelez-vous *vieux carrick?* dit Simonnin de l'air de l'écolier qui prend son maître en faute.

Et il se remit à manger son pain et son fromage en accotant son épaule sur le montant de la fenêtre, car il se reposait debout, ainsi que les chevaux de coucou*, l'une de ses jambes relevée et appuyée contre l'autre, sur le bout du soulier.

— Quel tour pourrions-nous jouer à ce chinois-là? dit à voix basse le troisième clerc nommé Godeschal en s'arrêtant au milieu d'un raisonnement qu'il engendrait dans une requête grossoyée par le quatrième clerc et dont les copies étaient faites par deux néophytes venus de province. Puis il continua son improvisation : ..... *Mais, dans sa noble et bienveillante sagesse, Sa Majesté Louis Dix-Huit* (mettez en toutes lettres, hé! Desroches, le savant qui faites la Grosse!), *au moment où Elle reprit les rênes de son royaume, comprit...* (qu'est-ce qu'il comprit, ce gros farceur-là?) *la haute mission à laquelle Elle était appelée par la divine Providence!.....* (point admiratif et six points : on est assez religieux au Palais pour nous les passer), *et sa*

première pensée fut, ainsi que le prouve la date de l'ordonnance ci-dessous désignée, de réparer les infortunes causées par les affreux et tristes désastres de nos temps révolutionnaires, en restituant à ses fidèles et nombreux serviteurs (nombreux est une flatterie qui doit plaire au Tribunal) *tous leurs biens non vendus, soit qu'ils se trouvassent dans le domaine public, soit qu'ils se trouvassent dans le domaine ordinaire ou extraordinaire de la Couronne, soit enfin qu'ils se trouvassent dans les dotations d'établissements publics, car nous sommes et nous nous prétendons habiles à soutenir que tel est l'esprit et le sens de la fameuse et si loyale ordonnance rendue en...* — Attendez, dit Godeschal aux trois clercs, cette scélérate de phrase a rempli la fin de ma page. — Eh! bien, reprit-il en mouillant de sa langue le dos du cahier afin de pouvoir tourner la page épaisse de son papier timbré, eh! bien, si vous voulez lui faire une farce, il faut lui dire que le patron ne peut parler à ses clients qu'entre deux et trois heures du matin : nous verrons s'il viendra, le vieux malfaiteur! Et Godeschal reprit la phrase commencée : — *rendue en...* Y êtes-vous? demanda-t-il.

— Oui, crièrent les trois copistes.

Tout marchait à la fois, la requête, la causerie et la conspiration.

— *Rendue en...* Hein? papa Boucard, quelle est la date de l'ordonnance? il faut mettre les points sur les i, saquerlotte! Cela fait des pages.

— *Saquerlotte!* répéta l'un des copistes avant que Boucard le Maître-clerc n'eût répondu.

— Comment, vous avez écrit *saquerlotte?* s'écria Godeschal en regardant l'un des nouveaux venus d'un air à la fois sévère et goguenard.

— Mais oui, dit Desroches le quatrième clerc en se penchant sur la copie de son voisin, il a écrit : *Il faut mettre les points sur les i,* et *saberlotte* avec un k.

Tous les clercs partirent d'un éclat de rire.

— Comment, monsieur Huré, vous prenez *saquerlotte*

pour un terme de Droit, et vous dites que vous êtes de Mortagne! s'écria Simonnin.

— Effacez bien ça! dit le Principal clerc. Si le juge chargé de taxer le dossier voyait des choses pareilles, il dirait qu'*on se moque de la barbouillée!* Vous causeriez des désagréments au patron. Allons, ne faites plus de ces bêtises-là, monsieur Huré! Un Normand ne doit pas écrire insouciamment une requête. C'est le : — *Portez arme!* de la Bazoche.

— *Rendue en... en?* demanda Godeschal. Dites-moi donc, quand, Boucard?

— Juin 1814, répondit le Premier clerc sans quitter son travail.

Un coup frappé à la porte de l'Étude interrompit la phrase de la prolixe requête. Cinq clercs bien endentés, aux yeux vifs et railleurs, aux têtes crépues, levèrent le nez vers la porte, après avoir tous crié d'une voix de chantre : «Entrez». Boucard resta la face ensevelie dans un monceau d'actes, nommé *broutille* en style de Palais, et continua de dresser le mémoire de frais auquel il travaillait.

L'Étude était une grande pièce ornée du poêle classique qui garnit tous les antres de la Chicane. Les tuyaux traversaient diagonalement la chambre et rejoignaient une cheminée condamnée sur le marbre de laquelle se voyaient divers morceaux de pain, des triangles de fromage de Brie, des côtelettes de porc frais, des verres, des bouteilles, et la tasse de chocolat du Maître-clerc. L'odeur de ces comestibles s'amalgamait si bien avec la puanteur du poêle chauffé sans mesure, avec le parfum particulier aux bureaux et aux paperasses, que la puanteur d'un renard n'y aurait pas été sensible. Le plancher était déjà couvert de fange et de neige apportée par les clercs. Près de la fenêtre se trouvait le secrétaire à cylindre du Principal, et auquel était adossée la petite table destinée au second clerc. Le second *faisait* en ce moment *le Palais.*

Il pouvait être de huit à neuf heures du matin. L'Étude avait pour tout ornement ces grandes affiches jaunes qui annoncent des saisies immobilières, des ventes, des licitations entre majeurs et mineurs, des adjudications définitives ou préparatoires, la gloire des Études! Derrière le Maître-clerc était un énorme casier qui garnissait le mur du haut en bas, et dont chaque compartiment était bourré de liasses d'où pendaient un nombre infini d'étiquettes et de bouts de fil rouge qui donnent une physionomie spéciale aux dossiers de procédure. Les rangs inférieurs du casier étaient pleins de cartons jaunis par l'usage, bordés de papier bleu, et sur lesquels se lisaient les noms des gros clients dont les affaires juteuses se cuisinaient en ce moment. Les sales vitres de la croisée laissaient passer peu de jour. D'ailleurs, au mois de février, il existe à Paris très-peu d'Études où l'on puisse écrire sans le secours d'une lampe avant dix heures, car elles sont toutes l'objet d'une négligence assez concevable : tout le monde y va, personne n'y reste, aucun intérêt personnel ne s'attache à ce qui est si banal; ni l'avoué, ni les plaideurs, ni les clercs ne tiennent à l'élégance d'un endroit qui pour les uns est une classe, pour les autres un passage, pour le maître un laboratoire. Le mobilier crasseux se transmet d'avoués en avoués avec un scrupule si religieux que certaines Études possèdent encore des boîtes à *résidus,* des moules à *tirets,* des sacs provenant des procureurs au *Cblet,* abréviation du mot Chatelet, juridiction qui représentait dans l'ancien ordre de choses le Tribunal de Première Instance actuel. Cette Étude obscure, grasse de poussière, avait donc, comme toutes les autres, quelque chose de repoussant pour les plaideurs, et qui en faisait une des plus hideuses monstruosités parisiennes. Certes, si les sacristies humides où les prières se pèsent et se paient comme des épices, si les magasins des revendeuses où flottent des guenilles qui flétrissent toutes les illusions de la vie en nous montrant où aboutissent nos fêtes, si

ces deux cloaques de la poësie n'existaient pas, une Étude d'avoué serait de toutes les boutiques sociales la plus horrible. Mais il en est ainsi de la maison de jeu, du tribunal, du bureau de loterie et du mauvais lieu. Pourquoi? Peut-être dans ces endroits le drame, en se jouant dans l'âme de l'homme, lui rend-il les accessoires indifférents, ce qui expliquerait aussi la simplicité des grands penseurs et des grands ambitieux.

— Où est mon canif?

— Je déjeune!

— Va te faire lanlaire, voilà un pâté sur la requête!

— Chît! messieurs.

Ces diverses exclamations partirent à la fois au moment où le vieux plaideur ferma la porte avec cette sorte d'humilité qui dénature les mouvements de l'homme malheureux. L'inconnu essaya de sourire, mais les muscles de son visage se détendirent quand il eut vainement cherché quelques symptômes d'aménité sur les visages inexorablement insouciants des six clercs. Accoutumé sans doute à juger les hommes, il s'adressa fort poliment au saute-ruisseau, en espérant que ce Pâtiras lui répondrait avec douceur.

— Monsieur, votre patron est-il visible?

Le malicieux saute-ruisseau ne répondit au pauvre homme qu'en se donnant avec les doigts de la main gauche de petits coups répétés sur l'oreille, comme pour dire : « Je suis sourd ».

— Que souhaitez-vous, monsieur? demanda Godeschal qui tout en faisant cette question avalait une bouchée de pain avec laquelle on eût pu charger une pièce de quatre, brandissait son couteau, et se croisait les jambes en mettant à la hauteur de son œil celui de ses pieds qui se trouvait en l'air.

— Je viens ici, monsieur, pour la cinquième fois, répondit le patient. Je souhaite parler à monsieur Derville.

— Est-ce pour une affaire?

— Oui, mais je ne puis l'expliquer qu'à monsieur...

— Le patron dort, si vous désirez le consulter sur quelques difficultés, il ne travaille sérieusement qu'à minuit. Mais si vous voulez nous dire votre cause, nous pourrions, tout aussi bien que lui, vous...

L'inconnu resta impassible. Il se mit à regarder modestement autour de lui, comme un chien qui, en se glissant dans une cuisine étrangère, craint d'y recevoir des coups. Par une grâce de leur état, les clercs n'ont jamais peur des voleurs, ils ne soupçonnèrent donc point l'homme au carrick et lui laissèrent observer le local, où il cherchait vainement un siége pour se reposer, car il était visiblement fatigué. Par système, les avoués laissent peu de chaises dans leurs Études. Le client vulgaire, lassé d'attendre sur ses jambes, s'en va grognant, mais il ne prend pas un temps qui, suivant le mot d'un vieux procureur, n'est pas admis en *taxe*.

— Monsieur, répondit-il, j'ai déjà eu l'honneur de vous prévenir que je ne pouvais expliquer mon affaire qu'à monsieur Derville, je vais attendre son lever.

Boucard avait fini son addition. Il sentit l'odeur de son chocolat, quitta son fauteuil de canne, vint à la cheminée, toisa le vieil homme, regarda le carrick et fit une grimace indescriptible. Il pensa probablement que, de quelque manière que l'on tordît ce client, il serait impossible d'en extraire un centime; il intervint alors par une parole brève, dans l'intention de débarrasser l'Étude d'une mauvaise pratique.

— Ils vous disent la vérité, monsieur. Le patron ne travaille que pendant la nuit. Si votre affaire est grave, je vous conseille de revenir à une heure du matin.

Le plaideur regarda le Maître-clerc d'un air stupide, et demeura pendant un moment immobile. Habitués à tous les changements de physionomie et aux singuliers caprices produits par l'indécision ou par la rêverie qui

caractérisent les gens processifs, les clercs continuèrent à manger, en faisant autant de bruit avec leurs mâchoires que doivent en faire des chevaux au râtelier, et ne s'inquiétèrent plus du vieillard.

— Monsieur, je viendrai ce soir, dit enfin le vieux qui par une ténacité particulière aux gens malheureux voulait prendre en défaut l'humanité.

La seule épigramme permise à la misère est d'obliger la Justice et la Bienfaisance à des dénis injustes. Quand les malheureux ont convaincu la Société de mensonge, ils se rejettent plus vivement dans le sein de Dieu.

— Ne voilà-t-il pas un fameux *crâne?* dit Simonnin sans attendre que le vieillard eût fermé la porte.

— Il a l'air d'un déterré, reprit le clerc.

— C'est quelque colonel qui réclame un arriéré, dit le Maître-clerc.

— Non, c'est un ancien concierge, dit Godeschal.

— Parions qu'il est noble, s'écria Boucard.

— Je parie qu'il a été portier, répliqua Godeschal. Les portiers sont seuls doués par la nature de carricks usés, huileux et déchiquetés par le bas comme l'est celui de ce vieux bonhomme. Vous n'avez donc vu ni ses bottes éculées qui prennent l'eau, ni sa cravate qui lui sert de chemise? Il a couché sous les ponts.

— Il pourrait être noble et avoir tiré le cordon, s'écria Desroches. Ça s'est vu!

— Non, reprit Boucard au milieu des rires, je soutiens qu'il a été brasseur en 1789, et colonel sous la République.

— Ah! je parie un spectacle pour tout le monde qu'il n'a pas été soldat, dit Godeschal.

— Ça va, répliqua Boucard.

— Monsieur! monsieur? cria le petit clerc en ouvrant la fenêtre.

— Que fais-tu, Simonnin? demanda Boucard.

— Je l'appelle pour lui demander s'il est colonel ou portier, il doit le savoir, lui.

Tous les clercs se mirent à rire. Quant au vieillard, il remontait déjà l'escalier.

— Qu'allons-nous lui dire? s'écria Godeschal.

— Laissez-moi faire! répondit Boucard.

Le pauvre homme rentra timidement en baissant les yeux, peut-être pour ne pas révéler sa faim en regardant avec trop d'avidité les comestibles.

— Monsieur, lui dit Boucard, voulez-vous avoir la complaisance de nous donner votre nom afin que le patron sache si...

— Chabert.

— Est-ce le colonel mort à Eylau? demanda Huré qui n'ayant encore rien dit était jaloux d'ajouter une raillerie à toutes les autres.

— Lui-même, monsieur, répondit le bonhomme avec une simplicité antique. Et il se retira.

— Chouit!

— Dégommé!

— Puff!

— Oh!

— Ah!

— Bâoun!

— Ah! le vieux drôle!

— Trinn, la, la, trinn, trinn!

— Enfoncé!

— Monsieur Desroches, vous irez au spectacle sans payer, dit Huré au quatrième clerc, en lui donnant sur l'épaule une tape à tuer un rhinocéros.

Ce fut un torrent de cris, de rires et d'exclamations, à la peinture duquel on userait toutes les onomatopées de la langue.

— A quel théâtre irons-nous?

— A l'Opéra! s'écria le Principal.

— D'abord, reprit Godeschal, le théâtre n'a pas été

désigné. Je puis, si je veux, vous mener chez madame Saqui*.

— Madame Saqui n'est pas un spectacle, dit Desroches.

— Qu'est-ce qu'un spectacle? reprit Godeschal. Établissons d'abord le *point de fait.* Qu'ai-je parié, messieurs? un spectacle. Qu'est-ce qu'un spectacle? une chose qu'on voit...

— Mais dans ce système-là, vous vous acquitteriez donc en nous menant voir l'eau couler sous le Pont-Neuf? s'écria Simonnin en interrompant.

— Qu'on voit pour de l'argent, disait Godeschal en continuant.

— Mais on voit pour de l'argent bien des choses qui ne sont pas un spectacle. La définition n'est pas exacte, dit Desroches.

— Mais, écoutez-moi donc!

— Vous déraisonnez, mon cher, dit Boucard.

— Curtius* est-il un spectacle? dit Godeschal.

— Non, répondit le Maître-clerc, c'est un cabinet de figures.

— Je parie cent francs contre un sou, reprit Godeschal, que le cabinet de Curtius constitue l'ensemble de choses auquel est dévolu le nom de spectacle. Il comporte une chose à voir à différents prix, suivant les différentes places où l'on veut se mettre.

— Et *berlik berlok,* dit Simonnin.

— Prends garde que je ne te giffle, toi! dit Godeschal.

Les clercs haussèrent les épaules.

— D'ailleurs, il n'est pas prouvé que ce vieux singe ne se soit pas moqué de nous, dit-il en cessant son argumentation étouffée par le rire des autres clercs. En conscience, le colonel Chabert est bien mort, sa femme est remariée au comte Ferraud, Conseiller d'État. Madame Ferraud est une des clientes de l'Étude!

— La cause est remise à demain, dit Boucard. A l'ouvrage, messieurs! Sac-à-papier! l'on ne fait rien ici. Finissez donc votre requête, elle doit être signifiée avant l'audience de la quatrième Chambre. L'affaire se juge aujourd'hui. Allons, à cheval.

— Si c'eût été le colonel Chabert, est-ce qu'il n'aurait pas chaussé le bout de son pied dans le postérieur de ce farceur de Simonnin quand il a fait le sourd? dit Desroches en regardant cette observation comme plus concluante que celle de Godeschal.

— Puisque rien n'est décidé, reprit Boucard, convenons d'aller aux secondes loges des Français voir Talma dans Néron. Simonnin ira au parterre.

Là-dessus, le Maître-clerc s'assit à son bureau, et chacun l'imita.

— *Rendue en juin mil huit cent quatorze* (en toutes lettres), dit Godeschal, y êtes-vous?

— Oui, répondirent les deux copistes et le grossoyeur dont les plumes recommencèrent à crier sur le papier timbré en faisant dans l'Étude le bruit de cent hannetons enfermés par des écoliers dans des cornets de papier.

— *Et nous espérons que Messieurs composant le Tribunal,* dit l'improvisateur. Halte! il faut que je relise ma phrase, je ne me comprends plus moi-même.

— Quarante-six... Ça doit arriver souvent!... et trois quarante-neuf, dit Boucard.

— *Nous espérons,* reprit Godeschal après avoir tout relu, *que Messieurs composant le Tribunal ne seront pas moins grands que ne l'est l'auguste auteur de l'ordonnance, et qu'ils feront justice des misérables prétentions de l'administration de la grande chancellerie de la Légion-d'Honneur en fixant la jurisprudence dans le sens large que nous établissons ici.....*

— Monsieur Godeschal, voulez-vous un verre d'eau? dit le petit clerc.

— Ce farceur de Simonnin! dit Boucard. Tiens,

apprête tes chevaux à double semelle, prends ce paquet, et valse jusqu'aux Invalides.

— *Que nous établissons ici,* reprit Godeschal. Ajoutez : *dans l'intérêt de madame...* (en toutes lettres) *la vicomtesse de Grandlieu...*

— Comment! s'écria le Maître-clerc, vous vous avisez de faire des requêtes dans l'affaire Vicomtesse de Grandlieu contre Légion-d'Honneur, une affaire pour compte d'Étude, entreprise à forfait? Ah! vous êtes un fier nigaud! Voulez-vous bien me mettre de côté vos copies et votre minute, gardez-moi cela pour l'affaire Navarreins contre les Hospices. Il est tard, je vais faire un bout de placet, avec des *attendu,* et j'irai moi-même au Palais...

Cette scène représente un des mille plaisirs qui, plus tard, font dire en pensant à la jeunesse : « C'était le bon temps! »

Vers une heure du matin, le prétendu colonel Chabert vint frapper à la porte de maître Derville, avoué près le Tribunal de Première Instance du département de la Seine. Le portier lui répondit que monsieur Derville n'était pas rentré. Le vieillard allégua le rendez-vous et monta chez ce célèbre légiste, qui, malgré sa jeunesse, passait pour être une des plus fortes têtes du Palais. Après avoir sonné, le défiant solliciteur ne fut pas médiocrement étonné de voir le premier clerc occupé à ranger sur la table de la salle à manger de son patron les nombreux dossiers des affaires qui *venaient* le lendemain en ordre utile. Le clerc, non moins étonné, salua le colonel en le priant de s'asseoir : ce que fit le plaideur.

— Ma foi, monsieur, j'ai cru que vous plaisantiez hier en m'indiquant une heure si matinale pour une consultation, dit le vieillard avec la fausse gaieté d'un homme ruiné qui s'efforce de sourire.

— Les clercs plaisantaient et disaient vrai tout ensemble, reprit le Principal en continuant son travail. Monsieur Derville a choisi cette heure pour examiner ses causes,

en résumer les moyens, en ordonner la conduite, en disposer les *défenses*. Sa prodigieuse intelligence est plus libre en ce moment, le seul où il obtienne le silence et la tranquillité nécessaires à la conception des bonnes idées. Vous êtes, depuis qu'il est avoué, le troisième exemple d'une consultation donnée à cette heure nocturne. Après être rentré, le patron discutera chaque affaire, lira tout, passera peut-être quatre ou cinq heures à sa besogne; puis, il me sonnera et m'expliquera ses intentions. Le matin, de dix heures à deux heures, il écoute ses clients, puis il emploie le reste de la journée à ses rendez-vous. Le soir, il va dans le monde pour y entretenir ses relations. Il n'a donc que la nuit pour creuser ses procès, fouiller les arsenaux du Code et faire ses plans de bataille. Il ne veut pas perdre une seule cause, il a l'amour de son art. Il ne se charge pas, comme ses confrères, de toute espèce d'affaire. Voilà sa vie, qui est singulièrement active. Aussi gagne-t-il beaucoup d'argent.

En entendant cette explication, le vieillard resta silencieux, et sa bizarre figure prit une expression si dépourvue d'intelligence, que le clerc, après l'avoir regardé, ne s'occupa plus de lui. Quelques instants après, Derville rentra, mis en costume de bal; son Maître-clerc lui ouvrit la porte, et se remit à achever le classement des dossiers. Le jeune avoué demeura pendant un moment stupéfait en entrevoyant dans le clair-obscur le singulier client qui l'attendait. Le colonel Chabert était aussi parfaitement immobile que peut l'être une figure en cire de ce cabinet de Curtius où Godeschal avait voulu mener ses camarades. Cette immobilité n'aurait peut-être pas été un sujet d'étonnement, si elle n'eût complété le spectacle surnaturel que présentait l'ensemble du personnage. Le vieux soldat était sec et maigre. Son front, volontairement caché sous les cheveux de sa perruque lisse, lui donnait quelque chose de mystérieux. Ses yeux paraissaient couverts d'une taie transparente : vous eussiez dit de la nacre sale dont les

reflets bleuâtres chatoyaient à la lueur des bougies. Le visage pâle, livide, et en lame de couteau, s'il est permis d'emprunter cette expression vulgaire, semblait mort. Le cou était serré par une mauvaise cravate de soie noire. L'ombre cachait si bien le corps à partir de la ligne brune que décrivait ce haillon, qu'un homme d'imagination aurait pu prendre cette vieille tête pour quelque silhouette due au hasard ou pour un portrait de Rembrandt, sans cadre. Les bords du chapeau qui couvrait le front du vieillard projetaient un sillon noir sur le haut du visage. Cet effet bizarre, quoique naturel, faisait ressortir, par la brusquerie du contraste, les rides blanches, les sinuosités froides, le sentiment décoloré de cette physionomie cadavéreuse. Enfin l'absence de tout mouvement dans le corps, de toute chaleur dans le regard, s'accordait avec une certaine expression de démence triste, avec les dégradants symptômes par lesquels se caractérise l'idiotisme, pour faire de cette figure je ne sais quoi de funeste qu'aucune parole humaine ne pourrait exprimer. Mais un observateur, et surtout un avoué, aurait trouvé de plus en cet homme foudroyé les signes d'une douleur profonde, les indices d'une misère qui avait dégradé ce visage, comme les gouttes d'eau tombées du ciel sur un beau marbre l'ont à la longue défiguré. Un médecin, un auteur, un magistrat eussent pressenti tout un drame à l'aspect de cette sublime horreur dont le moindre mérite était de ressembler à ces fantaisies que les peintres s'amusent à dessiner au bas de leurs pierres lithographiques en causant avec leurs amis.

En voyant l'avoué, l'inconnu tressaillit par un mouvement convulsif semblable à celui qui échappe aux poëtes quand un bruit inattendu vient les détourner d'une féconde rêverie, au milieu du silence et de la nuit. Le vieillard se découvrit promptement et se leva pour saluer le jeune homme; le cuir qui garnissait l'intérieur de son chapeau étant sans doute fort gras, sa perruque y resta

collée sans qu'il s'en aperçût, et laissa voir à nu son crâne horriblement mutilé par une cicatrice transversale qui prenait à l'occiput et venait mourir à l'œil droit, en formant partout une grosse couture saillante. L'enlèvement soudain de cette perruque sale, que le pauvre homme portait pour cacher sa blessure, ne donna nulle envie de rire aux deux gens de lois, tant ce crâne fendu était épouvantable à voir. La première pensée que suggérait l'aspect de cette blessure était celle-ci : — Par là s'est enfuie l'intelligence!

— Si ce n'est pas le colonel Chabert, ce doit être un fier troupier! pensa Boucard.

— Monsieur, lui dit Derville, à qui ai-je l'honneur de parler?

— Au colonel Chabert.

— Lequel?

— Celui qui est mort à Eylau, répondit le vieillard.

En entendant cette singulière phrase, le clerc et l'avoué se jetèrent un regard qui signifiait : — C'est un fou!

— Monsieur, reprit le colonel, je désirerais ne confier qu'à vous le secret de ma situation.

Une chose digne de remarque est l'intrépidité naturelle aux avoués. Soit l'habitude de recevoir un grand nombre de personnes, soit le profond sentiment de la protection que les lois leur accordent, soit confiance en leur ministère, ils entrent partout sans rien craindre, comme les prêtres et les médecins. Derville fit un signe à Boucard, qui disparut.

— Monsieur, reprit l'avoué, pendant le jour je ne suis pas trop avare de mon temps; mais au milieu de la nuit les minutes me sont précieuses. Ainsi, soyez bref et concis. Allez au fait sans digression. Je vous demanderai moi-même les éclaircissements qui me sembleront nécessaires. Parlez.

Après avoir fait asseoir son singulier client, le jeune homme s'assit lui-même devant la table; mais, tout en

prêtant son attention au discours du feu colonel, il feuilleta ses dossiers.

— Monsieur, dit le défunt, peut-être savez-vous que je commandais un régiment de cavalerie à Eylau. J'ai été pour beaucoup dans le succès de la célèbre charge que fit Murat, et qui décida le gain de la bataille. Malheureusement pour moi, ma mort est un fait historique consigné dans les *Victoires et Conquêtes**, où elle est rapportée en détail. Nous fendîmes en deux les trois lignes russes, qui, s'étant aussitôt reformées, nous obligèrent à les retraverser en sens contraire. Au moment où nous revenions vers l'Empereur, après avoir dispersé les Russes, je rencontrai un gros de cavalerie ennemie. Je me précipitai sur ces entêtés-là. Deux officiers russes, deux vrais géants, m'attaquèrent à la fois. L'un d'eux m'appliqua sur la tête un coup de sabre qui fendit tout jusqu'à un bonnet de soie noire que j'avais sur la tête, et m'ouvrit profondément le crâne. Je tombai de cheval. Murat vint à mon secours, il me passa sur le corps, lui et tout son monde, quinze cents hommes, excusez du peu! Ma mort fut annoncée à l'Empereur, qui, par prudence (il m'aimait un peu, le patron!), voulut savoir s'il n'y aurait pas quelque chance de sauver l'homme auquel il était redevable de cette vigoureuse attaque. Il envoya, pour me reconnaître et me rapporter aux ambulances, deux chirurgiens en leur disant, peut-être trop négligemment, car il avait de l'ouvrage : «Allez donc voir si, par hasard, mon pauvre Chabert vit encore?» Ces sacrés carabins, qui venaient de me voir foulé aux pieds par les chevaux de deux régiments, se dispensèrent sans doute de me tâter le pouls et dirent que j'étais bien mort. L'acte de mon décès fut donc probablement dressé d'après les règles établies par la jurisprudence militaire.

En entendant son client s'exprimer avec une lucidité parfaite et raconter des faits si vraisemblables, quoique étranges, le jeune avoué laissa ses dossiers, posa son coude

gauche sur la table, se mit la tête dans la main, et regarda le colonel fixement.

— Savez-vous, monsieur, lui dit-il en l'interrompant, que je suis l'avoué de la comtesse Ferraud, veuve du colonel Chabert?

— Ma femme! Oui, monsieur. Aussi, après cent démarches infructueuses chez des gens de loi qui m'ont tous pris pour un fou, me suis-je déterminé à venir vous trouver. Je vous parlerai de mes malheurs plus tard. Laissez-moi d'abord vous établir les faits, vous expliquer plutôt comme ils ont dû se passer, que comme ils sont arrivés. Certaines circonstances, qui ne doivent être connues que du Père éternel, m'obligent à en présenter plusieurs comme des hypothèses. Donc, monsieur, les blessures que j'ai reçues auront probablement produit un tétanos, ou m'auront mis dans une crise analogue à une maladie nommée, je crois, catalepsie. Autrement comment concevoir que j'aie été, suivant l'usage de la guerre, dépouillé de mes vêtements, et jeté dans la fosse aux soldats par les gens chargés d'enterrer les morts? Ici, permettez-moi de placer un détail que je n'ai pu connaître que postérieurement à l'événement qu'il faut bien appeler ma mort. J'ai rencontré, en 1814, à Stuttgard un ancien maréchal-des-logis de mon régiment. Ce cher homme, le seul qui ait voulu me reconnaître, et de qui je vous parlerai tout à l'heure, m'expliqua le phénomène de ma conservation, en me disant que mon cheval avait reçu un boulet dans le flanc au moment où je fus blessé moi-même. La bête et le cavalier s'étaient donc abattus comme des capucins de cartes. En me renversant, soit à droite, soit à gauche, j'avais été sans doute couvert par le corps de mon cheval qui m'empêcha d'être écrasé par les chevaux, ou atteint par des boulets. Lorsque je revins à moi, monsieur, j'étais dans une position et dans une atmosphère dont je ne vous donnerais pas une idée en vous en entretenant jusqu'à demain. Le peu d'air que je respirais était méphitique. Je

voulus me mouvoir, et ne trouvai point d'espace. En ouvrant les yeux, je ne vis rien. La rareté de l'air fut l'accident le plus menaçant, et qui m'éclaira le plus vivement sur ma position. Je compris que là où j'étais, l'air ne se renouvelait point, et que j'allais mourir. Cette pensée m'ôta le sentiment de la douleur inexprimable par laquelle j'avais été réveillé. Mes oreilles tintèrent violemment. J'entendis, ou crus entendre, je ne veux rien affirmer, des gémissements poussés par le monde de cadavres au milieu duquel je gisais. Quoique la mémoire de ces moments soit bien ténébreuse, quoique mes souvenirs soient bien confus, malgré les impressions de souffrances encore plus profondes que je devais éprouver et qui ont brouillé mes idées, il y a des nuits où je crois encore entendre ces soupirs étouffés! Mais il y a eu quelque chose de plus horrible que les cris, un silence que je n'ai jamais retrouvé nulle part, le vrai silence du tombeau. Enfin, en levant les mains, en tâtant les morts, je reconnus un vide entre ma tête et le fumier humain supérieur. Je pus donc mesurer l'espace qui m'avait été laissé par un hasard dont la cause m'était inconnue. Il paraît, grâce à l'insouciance ou à la précipitation avec laquelle on nous avait jetés pêle-mêle, que deux morts s'étaient croisés au-dessus de moi de manière à décrire un angle semblable à celui de deux cartes mises l'une contre l'autre par un enfant qui pose les fondements d'un château. En furetant avec promptitude, car il ne fallait pas flâner, je rencontrai fort heureusement un bras qui ne tenait à rien, le bras d'un Hercule! un bon os auquel je dus mon salut. Sans ce secours inespéré, je périssais! Mais, avec une rage que vous devez concevoir, je me mis à travailler les cadavres qui me séparaient de la couche de terre sans doute jetée sur nous, je dis nous, comme s'il y eût eu des vivants! J'y allais ferme, monsieur, car me voici! Mais je ne sais pas aujourd'hui comment j'ai pu parvenir à percer la couverture de chair qui mettait une barrière entre la vie et moi. Vous me direz

que j'avais trois bras! Ce levier, dont je me servais avec habileté, me procurait toujours un peu de l'air qui se trouvait entre les cadavres que je déplaçais, et je ménageais mes aspirations. Enfin je vis le jour, mais à travers la neige, monsieur! En ce moment, je m'aperçus que j'avais la tête ouverte. Par bonheur, mon sang, celui de mes camarades ou la peau meurtrie de mon cheval peut-être, que sais-je! m'avait, en se coagulant, comme enduit d'un emplâtre naturel. Malgré cette croûte, je m'évanouis quand mon crâne fut en contact avec la neige. Cependant, le peu de chaleur qui me restait ayant fait fondre la neige autour de moi, je me trouvai, quand je repris connaissance, au centre d'une petite ouverture par laquelle je criai aussi long-temps que je le pus. Mais alors le soleil se levait, j'avais donc bien peu de chances pour être entendu. Y avait-il déjà du monde aux champs? Je me haussais en faisant de mes pieds un ressort dont le point d'appui était sur les défunts qui avaient les reins solides. Vous sentez que ce n'était pas le moment de leur dire : « *Respect au courage malheureux!* » Bref, monsieur, après avoir eu la douleur, si le mot peut rendre ma rage, de voir pendant long-temps, oh! oui, long-temps! ces sacrés Allemands se sauvant en entendant une voix là où ils n'apercevaient point d'homme, je fus enfin dégagé par une femme assez hardie ou assez curieuse pour s'approcher de ma tête qui semblait avoir poussé hors de terre comme un champignon. Cette femme alla chercher son mari, et tous deux me transportèrent dans leur pauvre baraque. Il paraît que j'eus une rechute de catalepsie, passez-moi cette expression pour vous peindre un état duquel je n'ai nulle idée, mais que j'ai jugé, sur les dires de mes hôtes, devoir être un effet de cette maladie. Je suis resté pendant six mois entre la vie et la mort, ne parlant pas, ou déraisonnant quand je parlais. Enfin mes hôtes me firent admettre à l'hôpital d'Heilsberg. Vous comprenez, monsieur, que j'étais sorti du ventre de la fosse aussi

nu que de celui de ma mère; en sorte que, six mois après, quand, un beau matin, je me souvins d'avoir été le colonel Chabert, et qu'en recouvrant ma raison je voulus obtenir de ma garde plus de respect qu'elle n'en accordait à un pauvre diable, tous mes camarades de chambrée se mirent à rire. Heureusement pour moi, le chirurgien avait répondu, par amour-propre, de ma guérison, et s'était naturellement intéressé à son malade. Lorsque je lui parlai d'une manière suivie de mon ancienne existence, ce brave homme, nommé Sparchmann, fit constater, dans les formes juridiques voulues par le droit du pays, la manière miraculeuse dont j'étais sorti de la fosse des morts, le jour et l'heure où j'avais été trouvé par ma bienfaitrice et par son mari; le genre, la position exacte de mes blessures, en joignant à ces différents procès-verbaux une description de ma personne. Eh! bien, monsieur, je n'ai ni ces pièces importantes, ni la déclaration que j'ai faite chez un notaire d'Heilsberg, en vue d'établir mon identité! Depuis le jour où je fus chassé de cette ville par les événements de la guerre, j'ai constamment erré comme un vagabond, mendiant mon pain, traité de fou lorsque je racontais mon aventure, et sans avoir ni trouvé, ni gagné un sou pour me procurer les actes qui pouvaient prouver mes dires, et me rendre à la vie sociale. Souvent, mes douleurs me retenaient durant des semestres entiers dans de petites villes où l'on prodiguait des soins au Français malade, mais où l'on riait au nez de cet homme dès qu'il prétendait être le colonel Chabert. Pendant long-temps ces rires, ces doutes me mettaient dans une fureur qui me nuisit et me fit même enfermer comme fou à Stuttgard. A la vérité, vous pouvez juger, d'après mon récit, qu'il y avait des raisons suffisantes pour faire coffrer un homme! Après deux ans de détention que je fus obligé de subir, après avoir entendu mille fois mes gardiens disant : « Voilà un pauvre homme qui croit être le colonel Chabert! » à des gens qui répondaient : « Le pauvre homme! »

je fus convaincu de l'impossibilité de ma propre aventure, je devins triste, résigné, tranquille, et renonçai à me dire le colonel Chabert, afin de pouvoir sortir de prison et revoir la France. Oh! monsieur, revoir Paris! c'était un délire que je ne...

A cette phrase inachevée, le colonel Chabert tomba dans une rêverie profonde que Derville respecta.

— Monsieur, un beau jour, reprit le client, un jour de printemps, on me donna la clef des champs et dix thalers, sous prétexte que je parlais très-sensément sur toutes sortes de sujets et que je ne me disais plus le colonel Chabert. Ma foi, vers cette époque, et encore aujourd'hui, par moments, mon nom m'est désagréable. Je voudrais n'être pas moi. Le sentiment de mes droits me tue. Si ma maladie m'avait ôté tout souvenir de mon existence passée, j'aurais été heureux! J'eusse repris du service sous un nom quelconque, et qui sait? je serais peut-être devenu feld-maréchal en Autriche ou en Russie.

— Monsieur, dit l'avoué, vous brouillez toutes mes idées. Je crois rêver en vous écoutant. De grâce, arrêtons-nous pendant un moment.

— Vous êtes, dit le colonel d'un air mélancolique, la seule personne qui m'ait si patiemment écouté. Aucun homme de loi n'a voulu m'avancer dix napoléons afin de faire venir d'Allemagne les pièces nécessaires pour commencer mon procès...

— Quel procès? dit l'avoué, qui oubliait la situation douloureuse de son client en entendant le récit de ses misères passées.

— Mais, monsieur, la comtesse Ferraud n'est-elle pas ma femme! Elle possède trente mille livres de rente qui m'appartiennent, et ne veut pas me donner deux liards. Quand je dis ces choses à des avoués, à des hommes de bon sens; quand je propose, moi, mendiant, de plaider contre un comte et une comtesse; quand je m'élève, moi, mort, contre un acte de décès, un acte de mariage et des

actes de naissance, ils m'éconduisent, suivant leur caractère, soit avec cet air froidement poli que vous savez prendre pour vous débarrasser d'un malheureux, soit brutalement, en gens qui croient rencontrer un intrigant ou un fou. J'ai été enterré sous des morts, mais maintenant je suis enterré sous des vivants, sous des actes, sous des faits, sous la société tout entière, qui veut me faire rentrer sous terre!

— Monsieur, veuillez poursuivre maintenant, dit l'avoué.

— *Veuillez,* s'écria le malheureux vieillard en prenant la main du jeune homme, voilà le premier mot de politesse que j'entends depuis...

Le colonel pleura. La reconnaissance étouffa sa voix. Cette pénétrante et indicible éloquence qui est dans le regard, dans le geste, dans le silence même, acheva de convaincre Derville et le toucha vivement.

— Écoutez, monsieur, dit-il à son client, j'ai gagné ce soir trois cents francs au jeu; je puis bien employer la moitié de cette somme à faire le bonheur d'un homme. Je commencerai les poursuites et diligences nécessaires pour vous procurer les pièces dont vous me parlez, et jusqu'à leur arrivée je vous remettrai cent sous par jour. Si vous êtes le colonel Chabert, vous saurez pardonner la modicité du prêt à un jeune homme qui a sa fortune à faire. Poursuivez.

Le prétendu colonel resta pendant un moment immobile et stupéfait : son extrême malheur avait sans doute détruit ses croyances. S'il courait après son illustration militaire, après sa fortune, après lui-même, peut-être était-ce pour obéir à ce sentiment inexplicable, en germe dans le cœur de tous les hommes, et auquel nous devons les recherches des alchimistes, la passion de la gloire, les découvertes de l'astronomie, de la physique, tout ce qui pousse l'homme à se grandir en se multipliant par les faits ou par les idées. L'*ego,* dans sa pensée, n'était plus qu'un

objet secondaire, de même que la vanité du triomphe ou le plaisir du gain deviennent plus chers au parieur que ne l'est l'objet du pari. Les paroles du jeune avoué furent donc comme un miracle pour cet homme rebuté pendant dix années par sa femme, par la justice, par la création sociale entière. Trouver chez un avoué ces dix pièces d'or qui lui avaient été refusées pendant si long-temps, par tant de personnes et de tant de manières! Le colonel ressemblait à cette dame qui, ayant eu la fièvre durant quinze années, crut avoir changé de maladie le jour où elle fut guérie. Il est des félicités auxquelles on ne croit plus; elles arrivent, c'est la foudre, elles consument. Aussi la reconnaissance du pauvre homme était-elle trop vive pour qu'il pût l'exprimer. Il eût paru froid aux gens superficiels, mais Derville devina toute une probité dans cette stupeur. Un fripon aurait eu de la voix.

— Où en étais-je? dit le colonel avec la naïveté d'un enfant ou d'un soldat, car il y a souvent de l'enfant dans le vrai soldat, et presque toujours du soldat chez l'enfant, surtout en France.

— A Stuttgard. Vous sortiez de prison, répondit l'avoué.

— Vous connaissez ma femme? demanda le colonel.

— Oui, répliqua Derville en inclinant la tête.

— Comment est-elle?

— Toujours ravissante.

Le vieillard fit un signe de main, et parut dévorer quelque secrète douleur avec cette résignation grave et solennelle qui caractérise les hommes éprouvés dans le sang et le feu des champs de bataille.

— Monsieur, dit-il avec une sorte de gaieté; car il respirait, ce pauvre colonel, il sortait une seconde fois de la tombe, il venait de fondre une couche de neige moins soluble que celle qui jadis lui avait glacé la tête, et il aspirait l'air comme s'il quittait un cachot. Monsieur, dit-il, si j'avais été joli garçon, aucun de mes malheurs ne me

serait arrivé. Les femmes croient les gens quand ils farcissent leurs phrases du mot amour. Alors elles trottent, elles vont, elles se mettent en quatre, elles intriguent, elles affirment les faits, elles font le diable pour celui qui leur plaît. Comment aurais-je pu intéresser une femme? j'avais une face de *requiem*, j'étais vêtu comme un sans-culotte, je ressemblais plutôt à un Esquimau qu'à un Français, moi qui jadis passais pour le plus joli des muscadins, en 1799! moi, Chabert, comte de l'Empire! Enfin, le jour même où l'on me jeta sur le pavé comme un chien, je rencontrai le maréchal-des-logis de qui je vous ai déjà parlé. Le camarade se nommait Boutin. Le pauvre diable et moi faisions la plus belle paire de rosses que j'aie jamais vue; je l'aperçus à la promenade, si je le reconnus, il lui fut impossible de deviner qui j'étais. Nous allâmes ensemble dans un cabaret. Là, quand je me nommai, la bouche de Boutin se fendit en éclat de rire comme un mortier qui crève. Cette gaieté, monsieur, me causa l'un de mes plus vifs chagrins! Elle me révélait sans fard tous les changements qui étaient survenus en moi! J'étais donc méconnaissable, même pour l'œil du plus humble et du plus reconnaissant de mes amis! jadis j'avais sauvé la vie à Boutin, mais c'était une revanche que je lui devais. Je ne vous dirai pas comment il me rendit ce service. La scène eut lieu en Italie, à Ravenne. La maison où Boutin m'empêcha d'être poignardé n'était pas une maison fort décente. A cette époque je n'étais pas colonel, j'étais simple cavalier, comme Boutin. Heureusement cette histoire comportait des détails qui ne pouvaient être connus que de nous seuls; et, quand je les lui rappelai, son incrédulité diminua. Puis je lui contai les accidents de ma bizarre existence. Quoique mes yeux, ma voix fussent, me dit-il, singulièrement altérés, que je n'eusse plus ni cheveux, ni dents, ni sourcils, que je fusse blanc comme un Albinos, il finit par retrouver son colonel dans le mendiant, après mille interrogations auxquelles je répondis victorieuse-

ment. Il me raconta ses aventures, elles n'étaient pas moins extraordinaires que les miennes : il revenait des confins de la Chine, où il avait voulu pénétrer après s'être échappé de la Sibérie. Il m'apprit les désastres de la campagne de Russie et la première abdication de Napoléon. Cette nouvelle est une des choses qui m'ont fait le plus de mal! Nous étions deux débris curieux après avoir ainsi roulé sur le globe comme roulent dans l'Océan les cailloux emportés d'un rivage à l'autre par les tempêtes. A nous deux nous avions vu l'Égypte, la Syrie, l'Espagne, la Russie, la Hollande, l'Allemagne, l'Italie, la Dalmatie, l'Angleterre, la Chine, la Tartarie, la Sibérie; il ne nous manquait que d'être allés dans les Indes et en Amérique! Enfin, plus ingambe que je ne l'étais, Boutin se chargea d'aller à Paris le plus lestement possible afin d'instruire ma femme de l'état dans lequel je me trouvais. J'écrivis à madame Chabert une lettre bien détaillée. C'était la quatrième, monsieur! si j'avais eu des parents, tout cela ne serait peut-être pas arrivé; mais, il faut vous l'avouer, je suis un enfant d'hôpital, un soldat qui pour patrimoine avait son courage, pour famille tout le monde, pour patrie la France, pour tout protecteur le bon Dieu. Je me trompe! j'avais un père, l'Empereur! Ah! s'il était debout, le cher homme! et qu'il vît *son Chabert,* comme il me nommait, dans l'état où je suis, mais il se mettrait en colère. Que voulez-vous! notre soleil s'est couché, nous avons tous froid maintenant. Après tout, les événements politiques pouvaient justifier le silence de ma femme! Boutin partit. Il était bien heureux, lui! Il avait deux ours blancs supérieurement dressés qui le faisaient vivre. Je ne pouvais l'accompagner; mes douleurs ne me permettaient pas de faire de longues étapes. Je pleurai, monsieur, quand nous nous séparâmes, après avoir marché aussi long-temps que mon état put me le permettre en compagnie de ses ours et de lui. A Carlsruhe j'eus un accès de névralgie à la tête, et restai six semaines sur la paille dans

une auberge! Je ne finirais pas, monsieur, s'il fallait vous raconter tous les malheurs de ma vie de mendiant. Les souffrances morales, auprès desquelles pâlissent les douleurs physiques, excitent cependant moins de pitié, parce qu'on ne les voit point. Je me souviens d'avoir pleuré de-

vant un hôtel de Strasbourg où j'avais donné jadis une fête, et où je n'obtins rien, pas même un morceau de pain. Ayant déterminé de concert avec Boutin l'itinéraire que je devais suivre, j'allais à chaque bureau de poste demander s'il y avait une lettre et de l'argent pour moi. Je vins jusqu'à Paris sans avoir rien trouvé. Combien de désespoirs

ne m'a-t-il pas fallu dévorer! « Boutin sera mort », me disais-je. En effet, le pauvre diable avait succombé à Waterloo. J'appris sa mort plus tard et par hasard. Sa mission auprès de ma femme fut sans doute infructueuse. Enfin j'entrai dans Paris en même temps que les Cosaques. Pour moi c'était douleur sur douleur. En voyant les Russes en France, je ne pensais plus que je n'avais ni souliers aux pieds ni argent dans ma poche. Oui, monsieur, mes vêtements étaient en lambeaux. La veille de mon arrivée je fus forcé de bivouaquer dans les bois de Claye. La fraîcheur de la nuit me causa sans doute un accès de je ne sais quelle maladie, qui me prit quand je traversai le faubourg Saint-Martin. Je tombai presque évanoui à la porte d'un marchand de fer. Quand je me réveillai j'étais dans un lit à l'Hôtel-Dieu. Là je restai pendant un mois assez heureux. Je fus bientôt renvoyé, j'étais sans argent, mais bien portant et sur le bon pavé de Paris. Avec quelle joie et quelle promptitude j'allai rue du Mont-Blanc, où ma femme devait être logée dans un hôtel à moi! Bah! la rue du Mont-Blanc était devenue la rue de la Chaussée-d'Antin. Je n'y vis plus mon hôtel, il avait été vendu, démoli. Des spéculateurs avaient bâti plusieurs maisons dans mes jardins. Ignorant que ma femme fût mariée à monsieur Ferraud, je ne pouvais obtenir aucun renseignement. Enfin je me rendis chez un vieil avocat qui jadis était chargé de mes affaires. Le bonhomme était mort après avoir cédé sa clientèle à un jeune homme. Celui-ci m'apprit, à mon grand étonnement, l'ouverture de ma succession, sa liquidation, le mariage de ma femme et la naissance de ses deux enfants. Quand je lui dis être le colonel Chabert, il se mit à rire si franchement que je le quittai sans lui faire la moindre observation. Ma détention de Stuttgard me fit songer à Charenton, et je résolus d'agir avec prudence. Alors, monsieur, sachant où demeurait ma femme, je m'acheminai vers son hôtel, le cœur plein d'espoir. Eh! bien, dit le colonel avec un mouvement

de rage concentrée, je n'ai pas été reçu lorsque je me fis annoncer sous un nom d'emprunt, et le jour où je pris le mien je fus consigné à sa porte. Pour voir la comtesse rentrant du bal ou du spectacle, au matin, je suis resté pendant des nuits entières collé contre la borne de sa porte cochère. Mon regard plongeait dans cette voiture qui passait devant mes yeux avec la rapidité de l'éclair, et où j'entrevoyais à peine cette femme qui est mienne et qui n'est plus à moi! Oh! dès ce jour j'ai vécu pour la vengeance, s'écria le vieillard d'une voix sourde en se dressant tout à coup devant Derville. Elle sait que j'existe; elle a reçu de moi, depuis mon retour, deux lettres écrites par moi-même. Elle ne m'aime plus! Moi, j'ignore si je l'aime ou si je la déteste! je la désire et la maudis tour à tour. Elle me doit sa fortune, son bonheur; eh! bien, elle ne m'a pas seulement fait parvenir le plus léger secours! Par moments je ne sais plus que devenir!

A ces mots, le vieux soldat retomba sur sa chaise, et redevint immobile. Derville resta silencieux, occupé à contempler son client.

— L'affaire est grave, dit-il enfin machinalement. Même en admettant l'authenticité des pièces qui doivent se trouver à Heilsberg, il ne m'est pas prouvé que nous puissions triompher tout d'abord. Le procès ira successivement devant trois tribunaux. Il faut réfléchir à tête reposée sur une semblable cause, elle est tout exceptionnelle.

— Oh! répondit froidement le colonel en relevant la tête par un mouvement de fierté, si je succombe, je saurai mourir, mais en compagnie.

Là, le vieillard avait disparu. Les yeux de l'homme énergique brillaient rallumés aux feux du désir et de la vengeance.

— Il faudra peut-être transiger, dit l'avoué.

— Transiger, répéta le colonel Chabert. Suis-je mort ou suis-je vivant?

— Monsieur, reprit l'avoué, vous suivrez, je l'espère, mes conseils. Votre cause sera ma cause. Vous vous apercevrez bientôt de l'intérêt que je prends à votre situation, presque sans exemple dans les fastes judiciaires. En attendant, je vais vous donner un mot pour mon notaire, qui vous remettra, sur votre quittance, cinquante francs tous les dix jours. Il ne serait pas convenable que vous vinssiez chercher ici des secours. Si vous êtes le colonel Chabert, vous ne devez être à la merci de personne. Je donnerai à ces avances la forme d'un prêt. Vous avez des biens à recouvrer, vous êtes riche.

Cette dernière délicatesse arracha des larmes au vieillard. Derville se leva brusquement, car il n'était peut-être pas de coutume qu'un avoué parût s'émouvoir; il passa dans son cabinet, d'où il revint avec une lettre non cachetée qu'il remit au comte Chabert. Lorsque le pauvre homme la tint entre ses doigts, il sentit deux pièces d'or à travers le papier.

— Voulez-vous me désigner les actes, me donner le nom de la ville, du royaume? dit l'avoué.

Le colonel dicta les renseignements en vérifiant l'orthographe des noms de lieux; puis, il prit son chapeau d'une main, regarda Derville, lui tendit l'autre main, une main calleuse, et lui dit d'une voix simple : — Ma foi, monsieur, après l'Empereur, vous êtes l'homme auquel je devrai le plus! Vous êtes *un brave.*

L'avoué frappa dans la main du colonel, le reconduisit jusque sur l'escalier et l'éclaira.

— Boucard, dit Derville à son Maître-clerc, je viens d'entendre une histoire qui me coûtera peut-être vingt-cinq louis. Si je suis volé, je ne regretterai pas mon argent, j'aurai vu le plus habile comédien de notre époque.

Quand le colonel se trouva dans la rue et devant un réverbère, il retira de la lettre les deux pièces de vingt francs que l'avoué lui avait données, et les regarda pen-

dant un moment à la lumière. Il revoyait de l'or pour la première fois depuis neuf ans.

— Je vais donc pouvoir fumer des cigares, se dit-il.

Environ trois mois après cette consultation nuitamment faite par le colonel Chabert chez Derville, le notaire chargé de payer la demi-solde que l'avoué faisait à son singulier client, vint le voir pour conférer sur une affaire grave, et commença par lui réclamer six cents francs donnés au vieux militaire.

— Tu t'amuses donc à entretenir l'ancienne armée? lui dit en riant ce notaire, nommé Crottat, jeune homme qui venait d'acheter l'étude où il était Maître-clerc, et dont le patron venait de prendre la fuite en faisant une épouvantable faillite.

— Je te remercie, mon cher maître, répondit Derville, de me rappeler cette affaire-là. Ma philanthropie n'ira pas au delà de vingt-cinq louis, je crains déjà d'avoir été la dupe de mon patriotisme.

Au moment où Derville achevait sa phrase, il vit sur son bureau les paquets que son Maître-clerc y avait mis. Ses yeux furent frappés à l'aspect des timbres oblongs, carrés, triangulaires, rouges, bleus, apposés sur une lettre par les postes prussienne, autrichienne, bavaroise et française.

— Ah! dit-il en riant, voici le dénoûment de la comédie, nous allons voir si je suis attrapé. Il prit la lettre et l'ouvrit, mais il n'y put rien lire, elle était écrite en allemand. — Boucard, allez vous-même faire traduire cette lettre, et revenez promptement, dit Derville en entr'ouvrant la porte de son cabinet et tendant la lettre à son Maître-clerc.

Le notaire de Berlin auquel s'était adressé l'avoué, lui annonçait que les actes dont les expéditions étaient demandées lui parviendraient quelques jours après cette lettre d'avis. Les pièces étaient, disait-il, parfaitement en règle, et revêtues des légalisations nécessaires pour faire foi

en justice. En outre, il lui mandait que presque tous les témoins des faits consacrés par les procès-verbaux existaient à Prussich-Eylau; et que la femme à laquelle monsieur le comte Chabert devait la vie, vivait encore dans un des faubourgs d'Heilsberg.

— Ceci devient sérieux, s'écria Derville quand Boucard eut fini de lui donner la substance de la lettre. — Mais, dis donc, mon petit, reprit-il en s'adressant au notaire, je vais avoir besoin de renseignements qui doivent être en ton étude. N'est-ce pas chez ce vieux fripon de Roguin...

— Nous disons l'infortuné, le malheureux Roguin, reprit maître Alexandre Crottat en riant et interrompant Derville.

— N'est-ce pas chez cet infortuné qui vient d'emporter huit cent mille francs à ses clients et de réduire plusieurs familles au désespoir, que s'est faite la liquidation de la succession Chabert? Il me semble que j'ai vu cela dans nos pièces Ferraud.

— Oui, répondit Crottat, j'étais alors troisième clerc, je l'ai copiée et bien étudiée, cette liquidation. Rose Chapotel, épouse et veuve de Hyacinthe, dit Chabert, comte de l'Empire, grand-officier de la Légion-d'Honneur; ils s'étaient mariés sans contrat, ils étaient donc communs en biens. Autant que je puis m'en souvenir, l'actif s'élevait à six cent mille francs. Avant son mariage, le comte Chabert avait fait un testament en faveur des hospices de Paris, par lequel il leur attribuait le quart de la fortune qu'il posséderait au moment de son décès, le domaine héritait de l'autre quart. Il y a eu licitation, vente et partage, parce que les avoués sont allés bon train. Lors de la liquidation, le monstre qui gouvernait alors la France a rendu par un décret la portion du fisc à la veuve du colonel.

— Ainsi la fortune personnelle du comte Chabert ne se monterait donc qu'à trois cent mille francs.

— Par conséquent, mon vieux! répondit Crottat. Vous

avez parfois l'esprit juste, vous autres avoués, quoiqu'on vous accuse de vous fausser en plaidant aussi bien le Pour que le Contre.

Le comte Chabert, dont l'adresse se lisait au bas de la première quittance que lui avait remise le notaire, demeurait dans le faubourg Saint-Marceau, rue du Petit-Banquier*, chez un vieux maréchal-des-logis de la garde impériale, devenu nourrisseur, et nommé Vergniaud. Arrivé là, Derville fut forcé d'aller à pied à la recherche de son client; car son cocher refusa de s'engager dans une rue non pavée et dont les ornières étaient un peu trop profondes pour les roues d'un cabriolet. En regardant de tous les côtés, l'avoué finit par trouver, dans la partie de cette rue qui avoisine le boulevard, entre deux murs bâtis avec des ossements et de la terre, deux mauvais pilastres en moellons, que le passage des voitures avait ébréchés, malgré deux morceaux de bois placés en forme de bornes. Ces pilastres soutenaient une poutre couverte d'un chaperon en tuiles, sur laquelle ces mots étaient écrits en rouge : VERGNIAUD, NOURICEURE. A droite de ce nom, se voyaient des œufs, et à gauche une vache, le tout peint en blanc. La porte était ouverte et restait sans doute ainsi pendant toute la journée. Au fond d'une cour assez spacieuse, s'élevait, en face de la porte, une maison, si toutefois ce nom convient à l'une de ces masures bâties dans les faubourgs de Paris, et qui ne sont comparables à rien, pas même aux plus chétives habitations de la campagne, dont elles ont la misère sans en avoir la poësie. En effet, au milieu des champs, les cabanes ont encore une grâce que leur donnent la pureté de l'air, la verdure, l'aspect des champs, une colline, un chemin tortueux, des vignes, une haie vive, la mousse des chaumes, et les ustensiles champêtres; mais à Paris la misère ne se grandit que par son horreur. Quoique récemment construite, cette maison semblait près de tomber en ruine. Aucun des matériaux n'y avait eu sa vraie destination, ils provenaient tous des

démolitions qui se font journellement dans Paris. Derville lut sur un volet fait avec les planches d'une enseigne : *Magasin de nouveautés*. Les fenêtres ne se ressemblaient point entre elles et se trouvaient bizarrement placées. Le rez-de-chaussée, qui paraissait être la partie habitable, était exhaussé d'un côté, tandis que de l'autre les chambres étaient enterrées par une éminence. Entre la porte et la maison s'étendait une mare pleine de fumier où coulaient les eaux pluviales et ménagères. Le mur sur lequel s'appuyait ce chétif logis, et qui paraissait être plus solide que les autres, était garni de cabanes grillagées où de vrais lapins faisaient leurs nombreuses familles. A droite de la porte cochère se trouvait la vacherie surmontée d'un grenier à fourrages, et qui communiquait à la maison par une laiterie. A gauche étaient une basse-cour, une écurie et un toit à cochons qui avait été fini, comme celui de la maison, en mauvaises planches de bois blanc clouées les unes sur les autres, et mal recouvertes avec du jonc. Comme presque tous les endroits où se cuisinent les éléments du grand repas que Paris dévore chaque jour, la cour dans laquelle Derville mit le pied offrait les traces de la précipitation voulue par la nécessité d'arriver à heure fixe. Ces grands vases de fer-blanc bossués dans lesquels se transporte le lait, et les pots qui contiennent la crème étaient jetés pêle-mêle devant la laiterie, avec leurs bouchons de linge. Les loques trouées qui servaient à les essuyer flottaient au soleil étendues sur des ficelles attachées à des piquets. Ce cheval pacifique, dont la race ne se trouve que chez les laitières, avait fait quelques pas en avant de sa charrette et restait devant l'écurie, dont la porte était fermée. Une chèvre broutait le pampre de la vigne grêle et poudreuse qui garnissait le mur jaune et lézardé de la maison. Un chat était accroupi sur les pots à crème et les léchait. Les poules, effarouchées à l'approche de Derville, s'envolèrent en criant, et le chien de garde aboya.

— L'homme qui a décidé le gain de la bataille d'Eylau

serait là! se dit Derville en saisissant d'un seul coup d'œil l'ensemble de ce spectacle ignoble.

La maison était restée sous la protection de trois gamins. L'un, grimpé sur le faîte d'une charrette chargée de fourrage vert, jetait des pierres dans un tuyau de cheminée de la maison voisine, espérant qu'elles y tomberaient dans la marmite. L'autre essayait d'amener un cochon sur le plancher de la charrette qui touchait à terre, tandis que le troisième pendu à l'autre bout attendait que le cochon y fût placé pour l'enlever en faisant faire la bascule à la charrette. Quand Derville leur demanda si c'était bien là que demeurait monsieur Chabert, aucun ne répondit, et tous trois le regardèrent avec une stupidité spirituelle, s'il est permis d'allier ces deux mots. Derville réitéra ses questions sans succès. Impatienté par l'air narquois des trois drôles, il leur dit de ces injures plaisantes que les jeunes gens se croient le droit d'adresser aux enfants, et les gamins rompirent le silence par un rire brutal. Derville se fâcha. Le colonel qui l'entendit, sortit d'une petite chambre basse située près de la laiterie et apparut sur le seuil de sa porte avec un flegme militaire inexprimable. Il avait à la bouche une de ces pipes notablement *culottées* (expression technique des fumeurs), une de ces humbles pipes de terre blanche nommées des *brûle-gueules*. Il leva la visière d'une casquette horriblement crasseuse, aperçut Derville et traversa le fumier, pour venir plus promptement à son bienfaiteur, en criant d'une voix amicale aux gamins : « Silence dans les rangs! » Les enfants gardèrent aussitôt un silence respectueux qui annonçait l'empire exercé sur eux par le vieux soldat.

— Pourquoi ne m'avez-vous pas écrit? dit-il à Derville. Allez le long de la vacherie! Tenez, là, le chemin est pavé, s'écria-t-il en remarquant l'indécision de l'avoué qui ne voulait pas se mouiller les pieds dans le fumier.

En sautant de place en place, Derville arriva sur le seuil de la porte par où le colonel était sorti. Chabert pa-

rut désagréablement affecté d'être obligé de le recevoir dans la chambre qu'il occupait. En effet, Derville n'y aperçut qu'une seule chaise. Le lit du colonel consistait en quelques bottes de paille sur lesquelles son hôtesse avait étendu deux ou trois lambeaux de ces vieilles tapisseries, ramassées je ne sais où, qui servent aux laitières à garnir les bancs de leurs charrettes. Le plancher était tout simplement en terre battue. Les murs salpêtrés, verdâtres et fendus répandaient une si forte humidité, que le mur contre lequel couchait le colonel était tapissé d'une natte en jonc. Le fameux carrick pendait à un clou. Deux mauvaises paires de bottes gisaient dans un coin. Nul vestige de linge. Sur la table vermoulue, les *Bulletins de la Grande-Armée** réimprimés par Plancher étaient ouverts, et paraissaient être la lecture du colonel, dont la physionomie était calme et sereine au milieu de cette misère. Sa visite chez Derville semblait avoir changé le caractère de ses traits, où l'avoué trouva les traces d'une pensée heureuse, une lueur particulière qu'y avait jetée l'espérance.

— La fumée de la pipe vous incommode-t-elle? dit-il en tendant à son avoué la chaise à moitié dépaillée.

— Mais, colonel, vous êtes horriblement mal ici.

Cette phrase fut arrachée à Derville par la défiance naturelle aux avoués, et par la déplorable expérience que leur donnent de bonne heure les épouvantables drames inconnus auxquels ils assistent.

— Voilà, se dit-il, un homme qui aura certainement employé mon argent à satisfaire les trois vertus théologales du troupier: le jeu, le vin et les femmes!

— C'est vrai, monsieur, nous ne brillons pas ici par le luxe. C'est un bivouac tempéré par l'amitié, mais... Ici le soldat lança un regard profond à l'homme de loi. Mais, je n'ai fait de tort à personne, je n'ai jamais repoussé personne, et je dors tranquille.

L'avoué songea qu'il y aurait peu de délicatesse à de-

mander compte à son client des sommes qu'il lui avait avancées, et il se contenta de lui dire : — Pourquoi n'avez-vous donc pas voulu venir dans Paris où vous auriez pu vivre aussi peu chèrement que vous vivez ici, mais où vous auriez été mieux ?

— Mais, répondit le colonel, les braves gens chez lesquels je suis m'avaient recueilli, nourri *gratis* depuis un an ! comment les quitter au moment où j'avais un peu d'argent ? Puis le père de ces trois gamins est un vieux *égyptien*...

— Comment, un égyptien ?

— Nous appelons ainsi les troupiers qui sont revenus de l'expédition d'Egypte de laquelle j'ai fait partie. Non seulement tous ceux qui en sont revenus sont un peu frères, mais Vergniaud était alors dans mon régiment, nous avions partagé de l'eau dans le désert. Enfin, je n'ai pas encore fini d'apprendre à lire à ses marmots.

— Il aurait bien pu vous mieux loger, pour votre argent, lui.

— Bah ! dit le colonel, ses enfants couchent comme moi sur la paille ! Sa femme et lui n'ont pas un lit meilleur, ils sont bien pauvres, voyez-vous ? ils ont pris un établissement au-dessus de leurs forces. Mais si je recouvre ma fortune !... Enfin, suffit !

— Colonel, je dois recevoir demain ou après vos actes d'Heilsberg. Votre libératrice vit encore !

— Sacré argent ! Dire que je n'en ai pas ! s'écria-t-il en jetant par terre sa pipe.

Une pipe *culottée* est une pipe précieuse pour un fumeur; mais ce fut par un geste si naturel, par un mouvement si généreux, que tous les fumeurs et même la Régie* lui eussent pardonné ce crime de lèse-tabac. Les anges auraient peut-être ramassé les morceaux.

— Colonel, votre affaire est excessivement compliquée, lui dit Derville en sortant de la chambre pour s'aller promener au soleil le long de la maison.

— Elle me paraît, dit le soldat, parfaitement simple. L'on m'a cru mort, me voilà! rendez-moi ma femme et ma fortune; donnez-moi le grade de général auquel j'ai droit, car j'ai passé colonel dans la garde impériale, la veille de la bataille d'Eylau.

— Les choses ne vont pas ainsi dans le monde judiciaire, reprit Derville. Écoutez-moi. Vous êtes le comte Chabert, je le veux bien, mais il s'agit de le prouver judiciairement à des gens qui vont avoir intérêt à nier votre existence. Ainsi, vos actes seront discutés. Cette discussion entraînera dix ou douze questions préliminaires. Toutes iront contradictoirement jusqu'à la Cour suprême, et constitueront autant de procès coûteux, qui traîneront en longueur, quelle que soit l'activité que j'y mette. Vos adversaires demanderont une enquête à laquelle nous ne pourrons pas nous refuser, et qui nécessitera peut-être une commission rogatoire en Prusse. Mais supposons tout au mieux : admettons qu'il soit reconnu promptement par la justice que vous êtes le colonel Chabert. Savons-nous comment sera jugée la question soulevée par la bigamie fort innocente de la comtesse Ferraud? Dans votre cause, le point de droit est en dehors du code, et ne peut être jugé par les juges que suivant les lois de la conscience, comme fait le jury dans les questions délicates que présentent les bizarreries sociales de quelques procès criminels. Or, vous n'avez pas eu d'enfants de votre mariage, et monsieur le comte Ferraud en a deux du sien, les juges peuvent déclarer nul le mariage où se rencontrent les liens les plus faibles, au profit du mariage qui en comporte de plus forts, du moment où il y a eu bonne foi chez les contractants. Serez-vous dans une position morale bien belle, en voulant *mordicus* avoir à votre âge et dans les circonstances où vous vous trouvez, une femme qui ne vous aime plus? Vous aurez contre vous votre femme et son mari, deux personnes puissantes qui pourront influencer les tribunaux. Le procès a donc des éléments de durée.

Vous aurez le temps de vieillir dans les chagrins les plus cuisants.

— Et ma fortune?

— Vous vous croyez donc une grande fortune?

— N'avais-je pas trente mille livres de rente?

— Mon cher colonel, vous aviez fait, en 1799, avant votre mariage, un testament qui léguait le quart de vos biens aux hospices.

— C'est vrai.

— Eh! bien, vous censé mort, n'a-t-il pas fallu procéder à un inventaire, à une liquidation afin de donner ce quart aux hospices? Votre femme ne s'est pas fait scrupule de tromper les pauvres. L'inventaire, où sans doute elle s'est bien gardée de mentionner l'argent comptant, les pierreries, où elle aura produit peu d'argenterie, et où le mobilier a été estimé à deux tiers au-dessous du prix réel, soit pour la favoriser, soit pour payer moins de droits au fisc, et aussi parce que les commissaires-priseurs sont responsables de leurs estimations, l'inventaire ainsi fait a établi six cent mille francs de valeurs. Pour sa part, votre veuve avait droit à la moitié. Tout a été vendu, racheté par elle, elle a bénéficié sur tout, et les hospices ont eu leurs soixante-quinze mille francs. Puis, comme le fisc héritait de vous, attendu que vous n'aviez pas fait mention de votre femme dans votre testament, l'Empereur a rendu par un décret à votre veuve la portion qui revenait au domaine public. Maintenant, à quoi avez-vous droit? à trois cent mille francs seulement, moins les frais.

— Et vous appelez cela la justice? dit le colonel ébahi.

— Mais, certainement...

— Elle est belle.

— Elle est ainsi, mon pauvre colonel. Vous voyez que ce que vous avez cru facile ne l'est pas. Madame Ferraud peut même vouloir garder la portion qui lui a été donnée par l'Empereur.

— Mais elle n'était pas veuve, le décret est nul...

— D'accord. Mais tout se plaide. Écoutez-moi. Dans ces circonstances, je crois qu'une transaction serait, et pour vous et pour elle, le meilleur dénoûment du procès. Vous y gagnerez une fortune plus considérable que celle à laquelle vous auriez droit.

— Ce serait vendre ma femme!

— Avec vingt-quatre mille francs de rente, vous aurez, dans la position où vous vous trouvez, des femmes qui vous conviendront mieux que la vôtre, et qui vous rendront plus heureux. Je compte aller voir aujourd'hui même madame la comtesse Ferraud afin de sonder le terrain; mais je n'ai pas voulu faire cette démarche sans vous en prévenir.

— Allons ensemble chez elle...

— Fait comme vous êtes? dit l'avoué. Non, non, colonel, non. Vous pourriez y perdre tout à fait votre procès...

— Mon procès est-il gagnable?

— Sur tous les chefs, répondit Derville. Mais, mon cher colonel Chabert, vous ne faites pas attention à une chose. Je ne suis pas riche, ma charge n'est pas entièrement payée. Si les tribunaux vous accordent une *provision,* c'est-à-dire une somme à prendre par avance sur votre fortune, ils ne l'accorderont qu'après avoir reconnu vos qualités de comte Chabert, grand-officier de la Légion-d'Honneur.

— Tiens, je suis grand-officier de la Légion, je n'y pensais plus, dit-il naïvement.

— Eh! bien, jusque-là, reprit Derville, ne faut-il pas plaider, payer des avocats, lever et solder les jugements, faire marcher des huissiers, et vivre? les frais des instances préparatoires se monteront, à vue de nez, à plus de douze ou quinze mille francs. Je ne les ai pas, moi qui suis écrasé par les intérêts énormes que je paie à celui qui m'a prêté l'argent de ma charge. Et vous! où les trouverez-vous?

De grosses larmes tombèrent des yeux flétris du pauvre soldat et roulèrent sur ses joues ridées. A l'aspect de ces difficultés, il fut découragé. Le monde social et judiciaire lui pesait sur la poitrine comme un cauchemar.

— J'irai, s'écria-t-il, au pied de la colonne de la place Vendôme, je crierai là : « Je suis le colonel Chabert qui a enfoncé le grand carré des Russes à Eylau ! » Le bronze, lui ! me reconnaîtra.

— Et l'on vous mettra sans doute à Charenton.

A ce nom redouté, l'exaltation du militaire tomba.

— N'y aurait-il donc pas pour moi quelques chances favorables au ministère de la Guerre ?

— Les bureaux ! dit Derville. Allez-y, mais avec un jugement bien en règle qui déclare nul votre acte de décès. Les bureaux voudraient pouvoir anéantir les gens de l'Empire.

Le colonel resta pendant un moment interdit, immobile, regardant sans voir, abîmé dans un désespoir sans bornes. La justice militaire est franche, rapide, elle décide à la turque, et juge presque toujours bien ; cette justice était la seule que connût Chabert. En apercevant le dédale de difficultés où il fallait s'engager, en voyant combien il fallait d'argent pour y voyager, le pauvre soldat reçut un coup mortel dans cette puissance particulière à l'homme et que l'on nomme la *volonté*. Il lui parut impossible de vivre en plaidant, il fut pour lui mille fois plus simple de rester pauvre, mendiant, de s'engager comme cavalier si quelque régiment voulait de lui. Ses souffrances physiques et morales lui avaient déjà vicié le corps dans quelques-uns des organes les plus importants. Il touchait à l'une de ces maladies pour lesquelles la médecine n'a pas de nom, dont le siége est en quelque sorte mobile comme l'appareil nerveux qui paraît le plus attaqué parmi tous ceux de notre machine, affection qu'il faudrait nommer le *spleen* du malheur. Quelque grave que fût déjà ce mal invisible, mais réel, il était encore guérissable

par une heureuse conclusion. Pour ébranler tout à fait cette vigoureuse organisation, il suffirait d'un obstacle nouveau, de quelque fait imprévu qui en romprait les ressorts affaiblis et produirait ces hésitations, ces actes incompris, incomplets, que les physiologistes observent chez les êtres ruinés par les chagrins.

En reconnaissant alors les symptômes d'un profond abattement chez son client, Derville lui dit : — Prenez courage, la solution de cette affaire ne peut que vous être favorable. Seulement, examinez si vous pouvez me donner toute votre confiance, et accepter aveuglément le résultat que je croirai le meilleur pour vous.

— Faites comme vous voudrez, dit Chabert.

— Oui, mais vous vous abandonnez à moi comme un homme qui marche à la mort?

— Ne vais-je pas rester sans état, sans nom ? Est-ce tolérable ?

— Je ne l'entends pas ainsi, dit l'avoué. Nous poursuivrons à l'amiable un jugement pour annuler votre acte de décès et votre mariage, afin que vous repreniez vos droits. Vous serez même, par l'influence du comte Ferraud, porté sur les cadres de l'armée comme général, et vous obtiendrez sans doute une pension.

— Allez donc ! répondit Chabert, je me fie entièrement à vous.

— Je vous enverrai donc une procuration à signer, dit Derville. Adieu, bon courage ! S'il vous faut de l'argent, comptez sur moi.

Chabert serra chaleureusement la main de Derville, et resta le dos appuyé contre la muraille, sans avoir la force de le suivre autrement que des yeux. Comme tous les gens qui comprennent peu les affaires judiciaires, il s'effrayait de cette lutte imprévue. Pendant cette conférence, à plusieurs reprises, il s'était avancé, hors d'un pilastre de la porte cochère, la figure d'un homme posté dans la rue pour guetter la sortie de Derville, et qui l'accosta

quand il sortit. C'était un vieux homme vêtu d'une veste bleue, d'une cotte blanche plissée semblable à celle des brasseurs, et qui portait sur la tête une casquette de loutre. Sa figure était brune, creusée, ridée, mais rougie sur les pommettes par l'excès du travail et hâlée par le grand air.

— Excusez, monsieur, dit-il à Derville en l'arrêtant par le bras, si je prends la liberté de vous parler, mais je me suis douté, en vous voyant, que vous étiez l'ami de notre général.

— Eh! bien? dit Derville, en quoi vous intéressez-vous à lui! Mais qui êtes-vous? reprit le défiant avoué.

— Je suis Louis Vergniaud, répondit-il d'abord. Et j'aurais deux mots à vous dire.

— Et c'est vous qui avez logé le comte Chabert comme il l'est?

— Pardon, excuse, monsieur, il a la plus belle chambre. Je lui aurais donné la mienne, si je n'en avais eu qu'une. J'aurais couché dans l'écurie. Un homme qui a souffert comme lui, qui apprend à lire à mes *miocbes*, un général, un égyptien, le premier lieutenant sous lequel

j'ai servi... faudrait voir? Du tout, il est le mieux logé. J'ai partagé avec lui ce que j'avais. Malheureusement ce n'était pas grand'chose, du pain, du lait, des œufs; enfin à la guerre comme à la guerre! C'est de bon cœur. Mais il nous a vexés.

— Lui?

— Oui, monsieur, vexés, là ce qui s'appelle en plein. J'ai pris un établissement au-dessus de mes forces, il le voyait bien. Ça vous le contrariait et il pansait le cheval! Je lui dis : « Mais, mon général? — Bah! qui dit, je ne veux pas être comme un fainéant, et il y a long-temps que je sais brosser le lapin. » J'avais donc fait des billets pour le prix de ma vacherie à un nommé Grados... Le connaissez-vous, monsieur!

— Mais, mon cher, je n'ai pas le temps de vous écouter. Seulement dites-moi comment le colonel vous a vexés!

— Il nous a vexés, monsieur, aussi vrai que je m'appelle Louis Vergniaud et que ma femme en a pleuré. Il a su par les voisins que nous n'avions pas le premier sou de notre billet. Le vieux grognard, sans rien dire, a amassé tout ce que vous lui donniez, a guetté le billet et l'a payé. C'te malice! Que ma femme et moi nous savions qu'il n'avait pas de tabac, ce pauvre vieux, et qu'il s'en passait! Oh! maintenant, tous les matins il a ses cigares! je me vendrais plutôt... Non! nous sommes vexés. Donc, je voudrais vous proposer de nous prêter, vu qu'il nous a dit que vous étiez un brave homme, une centaine d'écus sur notre établissement, afin que nous lui fassions faire des habits, que nous lui meublions sa chambre. Il a cru nous acquitter, pas vrai? Eh! bien, au contraire, voyez-vous, l'ancien nous a endettés... et vexés! Il ne devait pas nous faire cette avanie-là. Il nous a vexés! et des amis, encore? Foi d'honnête homme, aussi vrai que je m'appelle Louis Vergniaud, je m'engagerais plutôt que de ne pas vous rendre cet argent-là...

Derville regarda le nourrisseur, et fit quelques pas en

arrière pour revoir la maison, la cour, les fumiers, l'étable, les lapins, les enfants.

— Par ma foi, je crois qu'un des caractères de la vertu est de ne pas être propriétaire, se dit-il. Va, tu auras tes cent écus! et plus même. Mais ce ne sera pas moi qui te les donnerai, le colonel sera bien assez riche pour t'aider, et je ne veux pas lui en ôter le plaisir.

— Ce sera-t-il bientôt?

— Mais oui.

— Ah! mon Dieu, que mon épouse va-t-être contente!

Et la figure tannée du nourrisseur sembla s'épanouir.

— Maintenant, se dit Derville en remontant dans son cabriolet, allons chez notre adversaire. Ne laissons pas voir notre jeu, tâchons de connaître le sien, et gagnons la partie d'un seul coup. Il faudrait l'effrayer? Elle est femme. De quoi s'effraient le plus les femmes? Mais les femmes ne s'effraient que de...

Il se mit à étudier la position de la comtesse, et tomba dans une de ces méditations auxquelles se livrent les grands politiques en concevant leurs plans, en tâchant de deviner le secret des cabinets ennemis. Les avoués ne sont-ils pas en quelque sorte des hommes d'État chargés des affaires privées? Un coup d'œil jeté sur la situation de monsieur le comte Ferraud et de sa femme est ici nécessaire pour faire comprendre le génie de l'avoué.

Monsieur le comte Ferraud était le fils d'un ancien Conseiller au Parlement de Paris, qui avait émigré pendant le temps de la Terreur, et qui s'il sauva sa tête, perdit sa fortune. Il rentra sous le Consulat et resta constamment fidèle aux intérêts de Louis XVIII, dans les entours duquel était son père avant la Révolution. Il appartenait donc à cette partie du faubourg Saint-Germain qui résista noblement aux séductions de Napoléon. La réputation de capacité que se fit le jeune comte, alors simplement appelé monsieur Ferraud, le rendit l'objet des coquetteries de l'Empereur, qui souvent était aussi heureux de ses con-

quêtes sur l'aristocratie que du gain d'une bataille. On promit au comte la restitution de son titre, celle de ses biens non vendus, on lui montra dans le lointain un ministère, une sénatorerie. L'Empereur échoua. Monsieur Ferraud était, lors de la mort du comte Chabert, un jeune homme de vingt-six ans, sans fortune, doué de formes agréables, qui avait des succès et que le faubourg Saint-Germain avait adopté comme une de ses gloires; mais madame la comtesse Chabert avait su tirer un si bon parti de la succession de son mari, qu'après dix-huit mois de veuvage elle possédait environ quarante mille livres de rente. Son mariage avec le jeune comte ne fut pas accepté comme une nouvelle par les coteries du faubourg Saint-Germain. Heureux de ce mariage qui répondait à ses idées de fusion, Napoléon rendit à madame Chabert la portion dont héritait le fisc dans la succession du colonel; mais l'espérance de Napoléon fut encore trompée. Madame Ferraud n'aimait pas seulement son amant dans le jeune homme, elle avait été séduite aussi par l'idée d'entrer dans cette société dédaigneuse qui, malgré son abaissement, dominait la cour impériale. Toutes ses vanités étaient flattées autant que ses passions dans ce mariage. Elle allait devenir une *femme comme il faut.* Quand le faubourg Saint-Germain sut que le mariage du jeune comte n'était pas une défection, les salons s'ouvrirent à sa femme. La Restauration vint. La fortune politique du comte Ferraud ne fut pas rapide. Il comprenait les exigences de la position dans laquelle se trouvait Louis XVIII, il était du nombre des initiés qui attendaient *que l'abîme des révolutions fût fermé,* car cette phrase royale, dont se moquèrent tant les libéraux, cachait un sens politique. Néanmoins, l'ordonnance citée dans la longue phrase cléricale qui commence cette histoire lui avait rendu deux forêts et une terre dont la valeur avait considérablement augmenté pendant le séquestre. En ce moment, quoique le comte Ferraud fût Conseiller d'État, Directeur-général, il ne

considérait sa position que comme le début de sa fortune politique. Préoccupé par les soins d'une ambition dévorante, il s'était attaché comme secrétaire un ancien avoué ruiné nommé Delbecq, homme plus qu'habile, qui connaissait admirablement les ressources de la Chicane, et auquel il laissait la conduite de ses affaires privées. Le rusé praticien avait assez bien compris sa position chez le comte, pour y être probe par spéculation. Il espérait parvenir à quelque place par le crédit de son patron, dont la fortune était l'objet de tous ses soins. Sa conduite démentait tellement sa vie antérieure qu'il passait pour un homme calomnié. Avec le tact et la finesse dont sont plus ou moins douées toutes les femmes, la comtesse qui avait deviné son intendant, le surveillait adroitement, et savait si bien le manier, qu'elle en avait déjà tiré un très-bon parti pour l'augmentation de sa fortune particulière. Elle avait su persuader à Delbecq qu'elle gouvernait monsieur Ferraud, et lui avait promis de le faire nommer président d'un tribunal de première instance dans l'une des plus importantes villes de France, s'il se dévouait entièrement à ses intérêts. La promesse d'une place inamovible qui lui permettrait de se marier avantageusement et de conquérir plus tard une haute position dans la carrière politique en devenant député, fit de Delbecq l'âme damnée de la comtesse. Il ne lui avait laissé manquer aucune des chances favorables que les mouvements de Bourse et la hausse des propriétés présentèrent dans Paris aux gens habiles pendant les trois premières années de la Restauration. Il avait triplé les capitaux de sa protectrice, avec d'autant plus de facilité que tous les moyens avaient paru bons à la comtesse afin de rendre promptement sa fortune énorme. Elle employait les émoluments des places occupées par le comte, aux dépenses de la maison, afin de pouvoir capitaliser ses revenus, et Delbecq se prêtait aux calculs de cette avarice sans chercher à s'en expliquer les motifs. Ces sortes de gens ne s'inquiètent que des secrets dont la

découverte est nécessaire à leurs intérêts. D'ailleurs il en trouvait si naturellement la raison dans cette soif d'or dont sont atteintes la plupart des Parisiennes, et il fallait une si grande fortune pour appuyer les prétentions du comte Ferraud, que l'intendant croyait parfois entrevoir dans l'avidité de la comtesse un effet de son dévouement pour l'homme de qui elle était toujours éprise. La comtesse avait enseveli les secrets de sa conduite au fond de son cœur. Là étaient des secrets de vie et de mort pour elle, là était précisément le nœud de cette histoire. Au commencement de l'année 1818, la Restauration fut assise sur des bases en apparence inébranlables, ses doctrines gouvernementales, comprises par les esprits élevés, leur parurent devoir amener pour la France une ère de prospérité nouvelle; alors la société parisienne changea de face. Madame la comtesse Ferraud se trouva par hasard avoir fait tout ensemble un mariage d'amour, de fortune et d'ambition. Encore jeune et belle, madame Ferraud joua le rôle d'une femme à la mode, et vécut dans l'atmosphère de la cour. Riche par elle-même, riche par son mari, qui, prôné comme un des hommes les plus capables du parti royaliste et l'ami du roi, semblait promis à quelque ministère, elle appartenait à l'aristocratie, elle en partageait la splendeur. Au milieu de ce triomphe, elle fut atteinte d'un cancer moral. Il est de ces sentiments que les femmes devinent malgré le soin que les hommes mettent à les enfouir. Au premier retour du roi, le comte Ferraud avait conçu quelques regrets de son mariage. La veuve du colonel Chabert ne l'avait allié à personne, il était seul et sans appui pour se diriger dans une carrière pleine d'écueils et pleine d'ennemis. Puis, peut-être, quand il avait pu juger froidement sa femme, avait-il reconnu chez elle quelques vices d'éducation qui la rendaient impropre à le seconder dans ses projets. Un mot dit par lui à propos du mariage de Talleyrand éclaira la comtesse, à laquelle il fut prouvé que si son mariage était à faire, jamais

elle n'eût été madame Ferraud. Ce regret, quelle femme le pardonnerait? Ne contient-il pas toutes les injures, tous les crimes, toutes les répudiations en germe? Mais quelle plaie ne devait pas faire ce mot dans le cœur de la comtesse, si l'on vient à supposer qu'elle craignait de voir revenir son premier mari! Elle l'avait su vivant, elle l'avait repoussé. Puis, pendant le temps où elle n'en avait plus entendu parler, elle s'était plu à le croire mort à Waterloo avec les aigles impériales en compagnie de Boutin. Néanmoins elle conçut d'attacher le comte à elle par le plus fort des liens, par la chaîne d'or, et voulut être si riche que sa fortune rendît son second mariage indissoluble, si par hasard le comte Chabert reparaissait encore. Et il avait reparu, sans qu'elle s'expliquât pourquoi la lutte qu'elle redoutait n'avait pas déjà commencé. Les souffrances, la maladie l'avaient peut-être délivrée de cet homme. Peut-être était-il à moitié fou, Charenton pouvait encore lui en faire raison. Elle n'avait pas voulu mettre Delbecq ni la police dans sa confidence, de peur de se donner un maître, ou de précipiter la catastrophe. Il existe à Paris beaucoup de femmes qui, semblables à la comtesse Ferraud, vivent avec un monstre moral inconnu, ou côtoient un abîme; elles se font un calus à l'endroit de leur mal, et peuvent encore rire et s'amuser.

— Il y a quelque chose de bien singulier dans la situation de monsieur le comte Ferraud, se dit Derville en sortant de sa longue rêverie, au moment où son cabriolet s'arrêtait rue de Varennes, à la porte de l'hôtel Ferraud. Comment, lui si riche, aimé du roi, n'est-il pas encore pair de France? Il est vrai qu'il entre peut-être dans la politique du roi, comme me le disait madame de Grandlieu, de donner une haute importance à la pairie en ne la prodiguant pas. D'ailleurs, le fils d'un Conseiller au Parlement n'est ni un Crillon, ni un Rohan. Le comte Ferraud ne peut entrer que subrepticement dans la Chambre haute. Mais, si son mariage était cassé, ne

pourrait-il faire passer sur sa tête, à la grande satisfaction du roi, la pairie d'un de ces vieux sénateurs qui n'ont que des filles. Voilà certes une bonne bourde à mettre en avant pour effrayer notre comtesse, se dit-il en montant le perron.

Derville avait, sans le savoir, mis le doigt sur la plaie secrète, enfoncé la main dans le cancer qui dévorait madame Ferraud. Il fut reçu par elle dans une jolie salle à manger d'hiver, où elle déjeunait en jouant avec un singe attaché par une chaîne à une espèce de petit poteau garni de bâtons en fer. La comtesse était enveloppée dans un élégant peignoir, les boucles de ses cheveux, négligemment rattachés, s'échappaient d'un bonnet qui lui donnait un air mutin. Elle était fraîche et rieuse. L'argent, le vermeil, la nacre étincelaient sur la table, et il y avait autour d'elle des fleurs curieuses plantées dans de magnifiques vases en porcelaine. En voyant la femme du comte Chabert, riche de ses dépouilles, au sein du luxe, au faîte de la société, tandis que le malheureux vivait chez un pauvre nourrisseur au milieu des bestiaux, l'avoué se dit : « La morale de ceci est qu'une jolie femme ne voudra jamais reconnaître son mari, ni même son amant dans un homme en vieux carrick, en perruque de chiendent et en bottes percées. » Un sourire malicieux et mordant exprima les idées moitié philosophiques, moitié railleuses qui devaient venir à un homme si bien placé pour connaître le fond des choses, malgré les mensonges sous lesquels la plupart des familles parisiennes cachent leur existence.

— Bonjour, monsieur Derville, dit-elle en continuant à faire prendre du café au singe.

— Madame, dit-il brusquement, car il se choqua du ton léger avec lequel la comtesse lui avait dit « Bonjour, monsieur Derville », je viens causer avec vous d'une affaire assez grave.

— J'en suis *désespérée*, monsieur le comte est absent...

— J'en suis enchanté, moi, madame. Il serait *désespé-*

rant qu'il assistât à notre conférence. Je sais d'ailleurs, par Delbecq, que vous aimez à faire vos affaires vous-même sans en ennuyer monsieur le comte.

— Alors, je vais faire appeler Delbecq, dit-elle.

— Il vous serait inutile, malgré son habileté, reprit Derville. Écoutez, madame, un mot suffira pour vous rendre sérieuse. Le comte Chabert existe.

— Est-ce en disant de semblables bouffonneries que vous voulez me rendre sérieuse? dit-elle en partant d'un éclat de rire.

Mais la comtesse fut tout à coup domptée par l'étrange lucidité du regard fixe par lequel Derville l'interrogeait en paraissant lire au fond de son âme.

— Madame, répondit-il avec une gravité froide et perçante, vous ignorez l'étendue des dangers qui vous menacent. Je ne vous parlerai pas de l'incontestable authenticité des pièces, ni de la certitude des preuves qui attestent l'existence du comte Chabert. Je ne suis pas homme à me charger d'une mauvaise cause, vous le savez. Si vous vous opposez à notre inscription en faux contre l'acte de décès, vous perdrez ce premier procès, et cette question résolue en notre faveur nous fait gagner toutes les autres.

— De quoi prétendez-vous donc me parler?

— Ni du colonel, ni de vous. Je ne vous parlerai pas non plus des mémoires que pourraient faire des avocats spirituels, armés des faits curieux de cette cause, et du parti qu'ils tireraient des lettres que vous avez reçues de votre premier mari avant la célébration de votre mariage avec votre second.

— Cela est faux! dit-elle avec toute la violence d'une petite-maîtresse. Je n'ai jamais reçu de lettre du comte Chabert; et si quelqu'un se dit être le colonel, ce ne peut être qu'un intrigant, quelque forçat libéré, comme Cogniard* peut-être. Le frisson prend rien que d'y penser. Le colonel peut-il ressusciter, monsieur? Bonaparte m'a fait

complimenter sur sa mort par un aide-de-camp, et je touche encore aujourd'hui trois mille francs de pension accordée à sa veuve par les Chambres. J'ai eu mille fois raison de repousser tous les Chabert qui sont venus, comme je repousserai tous ceux qui viendront.

— Heureusement nous sommes seuls, madame. Nous pouvons mentir à notre aise, dit-il froidement en s'amusant à aiguillonner la colère qui agitait la comtesse afin de lui arracher quelques indiscrétions, par une manœuvre familière aux avoués, habitués à rester calmes quand leurs adversaires ou leurs clients s'emportent.

— Hé! bien donc, à nous deux, se dit-il à lui-même en imaginant à l'instant un piége pour lui démontrer sa faiblesse. — La preuve de la remise de la première lettre existe, madame, reprit-il à haute voix, elle contenait des valeurs...

— Oh! pour des valeurs, elle n'en contenait pas.

— Vous avez donc reçu cette première lettre, reprit Derville en souriant. Vous êtes déjà prise dans le premier piége que vous tend un avoué, et vous croyez pouvoir lutter avec la justice...

La comtesse rougit, pâlit, se cacha la figure dans les mains. Puis, elle secoua sa honte, et reprit avec le sang-froid naturel à ces sortes de femmes : — Puisque vous êtes l'avoué du prétendu Chabert, faites-moi le plaisir de...

— Madame, dit Derville en l'interrompant, je suis encore en ce moment votre avoué comme celui du colonel. Croyez-vous que je veuille perdre une clientèle aussi précieuse que l'est la vôtre? Mais vous ne m'écoutez pas...

— Parlez, monsieur, dit-elle gracieusement.

— Votre fortune vous venait de monsieur le comte Chabert, et vous l'avez repoussé. Votre fortune est colossale, et vous le laissez mendier. Madame, les avocats sont bien éloquents lorsque les causes sont éloquentes par elles-

mêmes, il se rencontre ici des circonstances capables de soulever contre vous l'opinion publique.

— Mais, monsieur, dit la comtesse impatientée de la manière dont Derville la tournait et retournait sur le gril, en admettant que votre monsieur Chabert existe, les tribunaux maintiendront mon second mariage à cause des enfants, et j'en serai quitte pour rendre deux cent vingt-cinq mille francs à monsieur Chabert.

— Madame, nous ne savons pas de quel côté les tribunaux verront la question sentimentale. Si, d'une part, nous avons une mère et ses enfants, nous avons de l'autre un homme accablé de malheurs, vieilli par vous, par vos refus. Où trouvera-t-il une femme? Puis, les juges peuvent-ils heurter la loi? Votre mariage avec le colonel a pour lui le droit, la priorité. Mais si vous êtes représentée sous d'odieuses couleurs, vous pourriez avoir un adversaire auquel vous ne vous attendez pas. Là, madame, est ce danger dont je voudrais vous préserver.

— Un nouvel adversaire! dit-elle, qui?

— Monsieur le comte Ferraud, madame.

— Monsieur Ferraud a pour moi un trop vif attachement, et, pour la mère de ses enfants, un trop grand respect...

— Ne parlez pas de ces niaiseries-là, dit Derville en l'interrompant, à des avoués habitués à lire au fond des cœurs. En ce moment monsieur Ferraud n'a pas la moindre envie de rompre votre mariage et je suis persuadé qu'il vous adore; mais si quelqu'un venait lui dire que son mariage peut être annulé, que sa femme sera traduite en criminelle au banc de l'opinion publique...

— Il me défendrait! monsieur.

— Non, madame.

— Quelle raison aurait-il de m'abandonner, monsieur?

— Mais celle d'épouser la fille unique d'un pair de France, dont la pairie lui serait transmise par ordonnance du Roi...

La comtesse pâlit.

— Nous y sommes! se dit en lui-même Derville. Bien, je te tiens, l'affaire du pauvre colonel est gagnée. — D'ailleurs, madame, reprit-il à haute voix, il aurait d'autant moins de remords, qu'un homme couvert de gloire, général, comte, grand-officier de la Légion-d'Honneur, ne serait pas un pis-aller; et si cet homme lui redemande sa femme...

— Assez! assez! monsieur, dit-elle. Je n'aurai jamais que vous pour avoué. Que faire?

— Transiger! dit Derville.

— M'aime-t-il encore? dit-elle.

— Mais je ne crois pas qu'il puisse en être autrement.

A ce mot, la comtesse dressa la tête. Un éclair d'espérance brilla dans ses yeux; elle comptait peut-être spéculer sur la tendresse de son premier mari pour gagner son procès par quelque ruse de femme.

— J'attendrai vos ordres, madame, pour savoir s'il faut vous signifier nos actes, ou si vous voulez venir chez moi pour arrêter les bases d'une transaction, dit Derville en saluant la comtesse.

Huit jours après les deux visites que Derville avait faites, et par une belle matinée du mois de juin, les époux, désunis par un hasard presque surnaturel, partirent des deux points les plus opposés de Paris, pour venir se rencontrer dans l'Étude de leur avoué commun. Les avances qui furent largement faites par Derville au colonel Chabert lui avaient permis d'être vêtu selon son rang. Le défunt arriva donc voituré dans un cabriolet fort propre. Il avait la tête couverte d'une perruque appropriée à sa physionomie, il était habillé de drap bleu, avait du linge blanc, et portait sous son gilet le sautoir rouge des grands-officiers de la Légion-d'Honneur. En reprenant les habitudes de l'aisance, il avait retrouvé son ancienne élégance martiale. Il se tenait droit. Sa figure, grave et mystérieuse, où se peignaient le bonheur et toutes ses espérances, paraissait

être rajeunie et plus grasse, pour emprunter à la peinture une de ses expressions les plus pittoresques. Il ne ressemblait pas plus au Chabert en vieux carrick, qu'un gros sou ne ressemble à une pièce de quarante francs nouvellement frappée. A le voir, les passants eussent facilement reconnu en lui l'un de ces beaux débris de notre ancienne armée, un de ces hommes héroïques sur lesquels se reflète notre gloire nationale, et qui la représentent comme un éclat de glace illuminé par le soleil semble en réfléchir tous les rayons. Ces vieux soldats sont tout ensemble des

tableaux et des livres. Quand le comte descendit de sa voiture pour monter chez Derville, il sauta légèrement comme aurait pu faire un jeune homme. A peine son cabriolet avait-il retourné, qu'un joli coupé tout armorié arriva. Madame la comtesse Ferraud en sortit dans une toilette simple, mais habilement calculée pour montrer la jeunesse de sa taille. Elle avait une jolie capote doublée de rose qui encadrait parfaitement sa figure, en dissimulait les contours, et la ravivait. Si les clients s'étaient rajeunis, l'Étude était restée semblable à elle-même, et offrait alors le tableau par la description duquel cette histoire a commencé. Simonnin déjeunait, l'épaule appuyée sur la fenêtre qui

alors était ouverte; et il regardait le bleu du ciel par l'ouverture de cette cour entourée de quatre corps de logis noirs.

— Ha! s'écria le petit clerc, qui veut parier un spectacle que le colonel Chabert est général, et cordon rouge?

— Le patron est un fameux sorcier! dit Godeschal.

— Il n'y a donc pas de tour à lui jouer cette fois? demanda Desroches.

— C'est sa femme qui s'en charge, la comtesse Ferraud! dit Boucard.

— Allons, dit Godeschal, la comtesse Ferraud serait donc obligée d'être à deux...

— La voilà! dit Simonnin.

En ce moment, le colonel entra et demanda Derville.

— Il y est, monsieur le comte, répondit Simonnin.

— Tu n'es donc pas sourd, petit drôle? dit Chabert en prenant le saute-ruisseau par l'oreille et la lui tortillant à la satisfaction des clercs, qui se mirent à rire et regardèrent le colonel avec la curieuse considération due à ce singulier personnage.

Le comte Chabert était chez Derville, au moment où sa femme entra par la porte de l'Étude.

— Dites donc, Boucard, il va se passer une singulière scène dans le cabinet du patron! Voilà une femme qui peut aller les jours pairs chez le comte Ferraud et les jours impairs chez le comte Chabert.

— Dans les années bissextiles, dit Godeschal, le compte y sera.

— Taisez-vous donc! messieurs, l'on peut entendre, dit sévèrement Boucard; je n'ai jamais vu d'Étude où l'on plaisantât, comme vous le faites, sur les clients.

Derville avait consigné le colonel dans la chambre à coucher, quand la comtesse se présenta.

— Madame, lui dit-il, ne sachant pas s'il vous serait agréable de voir monsieur le comte Chabert, je vous ai séparés. Si cependant vous désiriez...

— Monsieur, c'est une attention dont je vous remercie.

— J'ai préparé la minute d'un acte dont les conditions pourront être discutées par vous et par monsieur Chabert, séance tenante. J'irai alternativement de vous à lui, pour vous présenter, à l'un et à l'autre, vos raisons respectives.

— Voyons, monsieur, dit la comtesse en laissant échapper un geste d'impatience.

Derville lut.

« Entre les soussignés,

« Monsieur Hyacinthe, *dit Chabert,* comte, maréchal-de-camp et grand-officier de la Légion-d'Honneur, demeurant à Paris, rue du Petit-Banquier, d'une part;

« Et la dame Rose Chapotel, épouse de monsieur le comte Chabert, ci-dessus nommé, née... »

— Passez, dit-elle, laissons les préambules, arrivons aux conditions.

— Madame, dit l'avoué, le préambule explique succinctement la position dans laquelle vous vous trouvez l'un et l'autre. Puis, par l'article premier, vous reconnaissez, en présence de trois témoins, qui sont deux notaires et le nourrisseur chez lequel a demeuré votre mari, auxquels j'ai confié sous le secret votre affaire, et qui garderont le plus profond silence; vous reconnaissez, dis-je, que l'individu désigné dans les actes joints au sous-seing, mais dont l'état se trouve d'ailleurs établi par un acte de notoriété préparé chez Alexandre Crottat, votre notaire, est le comte Chabert, votre premier époux. Par l'article second, le comte Chabert, dans l'intérêt de votre bonheur, s'engage à ne faire usage de ses droits que dans les cas prévus par l'acte lui-même. — Et ces cas, dit Derville en faisant une sorte de parenthèse, ne sont autres que la non-exécution des clauses de cette convention secrète. De son côté, reprit-il, monsieur Chabert consent à poursuivre de

gré à gré avec vous un jugement qui annulera son acte de décès et prononcera la dissolution de son mariage.

— Ça ne me convient pas du tout, dit la comtesse étonnée, je ne veux pas de procès. Vous savez pourquoi.

— Par l'article trois, dit l'avoué en continuant avec un flegme imperturbable, vous vous engagez à constituer au nom d'Hyacinthe, comte Chabert, une rente viagère de vingt-quatre mille francs, inscrite sur le Grand-Livre de la dette publique, mais dont le capital vous sera dévolu à sa mort...

— Mais c'est beaucoup trop cher, dit la comtesse.

— Pouvez-vous transiger à meilleur marché?

— Peut-être.

— Que voulez-vous donc, madame?

— Je veux, je ne veux pas de procès, je veux...

— Qu'il reste mort, dit vivement Derville en l'interrompant.

— Monsieur, dit la comtesse, s'il faut vingt-quatre mille livres de rente, nous plaiderons...

— Oui, nous plaiderons, s'écria d'une voix sourde le colonel qui ouvrit la porte et apparut tout à coup devant sa femme, en tenant une main dans son gilet et l'autre étendue vers le parquet, geste auquel le souvenir de son aventure donnait une horrible énergie.

— C'est lui, se dit en elle-même la comtesse.

— Trop cher! reprit le vieux soldat. Je vous ai donné près d'un million, et vous marchandez mon malheur. Hé! bien, je vous veux maintenant vous et votre fortune. Nous sommes communs en biens, notre mariage n'a pas cessé...

— Mais monsieur n'est pas le colonel Chabert, s'écria la comtesse en feignant la surprise.

— Ah! dit le vieillard d'un ton profondément ironique, voulez-vous des preuves? Je vous ai prise au Palais-Royal*...

La comtesse pâlit. En la voyant pâlir sous son rouge, le vieux soldat, touché de la vive souffrance qu'il imposait à une femme jadis aimée avec ardeur, s'arrêta; mais il en reçut un regard si venimeux qu'il reprit tout à coup : — Vous étiez chez la...

— De grâce, monsieur, dit la comtesse à l'avoué, trouvez bon que je quitte la place. Je ne suis pas venue ici pour entendre de semblables horreurs.

Elle se leva et sortit. Derville s'élança dans l'Étude. La comtesse avait trouvé des ailes et s'était comme envolée. En revenant dans son cabinet, l'avoué trouva le colonel dans un violent accès de rage, et se promenant à grands pas.

— Dans ce temps-là chacun prenait sa femme où il voulait, disait-il; mais j'ai eu tort de la mal choisir, de me fier à des apparences. Elle n'a pas de cœur.

— Eh! bien, colonel, n'avais-je pas raison en vous priant de ne pas venir. Je suis maintenant certain de votre identité. Quand vous vous êtes montré, la comtesse a fait un mouvement dont la pensée n'était pas équivoque. Mais vous avez perdu votre procès, votre femme sait que vous êtes méconnaissable!

— Je la tuerai...

— Folie! vous serez pris et guillotiné comme un misérable. D'ailleurs peut-être manquerez-vous votre coup! ce serait impardonnable, on ne doit jamais manquer sa femme quand on veut la tuer. Laissez-moi réparer vos sottises, grand enfant! Allez-vous-en. Prenez garde à vous, elle serait capable de vous faire tomber dans quelque piége et de vous enfermer à Charenton. Je vais lui signifier nos actes afin de vous garantir de toute surprise.

Le pauvre colonel obéit à son jeune bienfaiteur, et sortit en lui balbutiant des excuses. Il descendait lentement les marches de l'escalier noir, perdu dans de sombres pensées, accablé peut-être par le coup qu'il venait de recevoir, pour lui le plus cruel, le plus profondément enfoncé dans son

cœur, lorsqu'il entendit, en parvenant au dernier palier, le frôlement d'une robe, et sa femme apparut.

— Venez, monsieur, lui dit-elle en lui prenant le bras par un mouvement semblable à ceux qui lui étaient familiers autrefois.

L'action de la comtesse, l'accent de sa voix redevenue gracieuse, suffirent pour calmer la colère du colonel, qui se laissa mener jusqu'à la voiture.

— Eh! bien, montez donc! lui dit la comtesse quand le valet eut achevé de déplier le marchepied.

Et il se trouva, comme par enchantement, assis près de sa femme dans le coupé.

— Où va madame? demanda le valet.

— A Groslay, dit-elle.

Les chevaux partirent et traversèrent tout Paris.

— Monsieur! dit la comtesse au colonel d'un son de voix qui révélait une de ces émotions rares dans la vie, et par lesquelles tout en nous est agité.

En ces moments, cœur, fibres, nerfs, physionomie, âme et corps, tout, chaque pore même tressaille. La vie semble ne plus être en nous; elle en sort et jaillit, elle se communique comme une contagion, se transmet par le regard, par l'accent de la voix, par le geste, en imposant notre vouloir aux autres. Le vieux soldat tressaillit en entendant ce seul mot, ce premier, ce terrible : « Monsieur! » Mais aussi était-ce tout à la fois un reproche, une prière, un pardon, une espérance, un désespoir, une interrogation, une réponse. Ce mot comprenait tout. Il fallait être comédienne pour jeter tant d'éloquence, tant de sentiments dans un mot. Le vrai n'est pas si complet dans son expression, il ne met pas tout en dehors, il laisse voir tout ce qui est au dedans. Le colonel eut mille remords de ses soupçons, de ses demandes, de sa colère, et baissa les yeux pour ne pas laisser deviner son trouble.

— Monsieur, reprit la comtesse après une pause imperceptible, je vous ai bien reconnu!

— Rosine, dit le vieux soldat, ce mot contient le seul baume qui pût me faire oublier mes malheurs.

Deux grosses larmes roulèrent toutes chaudes sur les mains de sa femme, qu'il pressa pour exprimer une tendresse paternelle.

— Monsieur, reprit-elle, comment n'avez-vous pas deviné qu'il me coûtait horriblement de paraître devant un étranger dans une position aussi fausse que l'est la mienne! Si j'ai à rougir de ma situation, que ce ne soit au moins qu'en famille. Ce secret ne devait-il pas rester enseveli dans nos cœurs? Vous m'absoudrez, j'espère, de mon indifférence apparente pour les malheurs d'un Chabert à l'existence duquel je ne devais pas croire. J'ai reçu vos lettres, dit-elle vivement, en lisant sur les traits de son mari l'objection qui s'y exprimait, mais elles me parvinrent treize mois après la bataille d'Eylau; elles étaient ouvertes, salies, l'écriture en était méconnaissable, et j'ai dû croire, après avoir obtenu la signature de Napoléon sur mon nouveau contrat de mariage, qu'un adroit intrigant voulait se jouer de moi. Pour ne pas troubler le repos de monsieur le comte Ferraud, et ne pas altérer les liens de la famille, j'ai donc dû prendre des précautions contre un faux Chabert. N'avais-je pas raison, dites?

— Oui, tu as eu raison, c'est moi qui suis un sot, un animal, une bête, de n'avoir pas su mieux calculer les conséquences d'une situation semblable. Mais où allons-nous? dit le colonel en se voyant à la barrière de la Chapelle.

— A ma campagne, près de Groslay, dans la vallée de Montmorency. Là, monsieur, nous réfléchirons ensemble au parti que nous devons prendre. Je connais mes devoirs. Si je suis à vous en droit, je ne vous appartiens plus en fait. Pouvez-vous désirer que nous devenions la fable de tout Paris? N'instruisons pas le public de cette situation qui pour moi présente un côté ridicule, et sachons garder notre dignité. Vous m'aimez encore, reprit-elle en

jetant sur le colonel un regard triste et doux; mais moi, n'ai-je pas été autorisée à former d'autres liens? En cette singulière position, une voix secrète me dit d'espérer en votre bonté qui m'est si connue. Aurais-je donc tort en vous prenant pour seul et unique arbitre de mon sort? Soyez juge et partie. Je me confie à la noblesse de votre caractère. Vous aurez la générosité de me pardonner les résultats de fautes innocentes. Je vous l'avouerai donc, j'aime monsieur Ferraud. Je me suis crue en droit de l'aimer. Je ne rougis pas de cet aveu devant vous; s'il vous offense, il ne nous déshonore point. Je ne puis vous cacher les faits. Quand le hasard m'a laissée veuve, je n'étais pas mère.

Le colonel fit un signe de main à sa femme, pour lui imposer silence, et ils restèrent sans proférer un seul mot pendant une demi-lieue. Chabert croyait voir les deux petits enfants devant lui.

— Rosine!

— Monsieur?

— Les morts ont donc bien tort de revenir?

— Oh! monsieur, non, non! Ne me croyez pas ingrate. Seulement, vous trouvez une amante, une mère, là où vous aviez laissé une épouse. S'il n'est plus en mon pouvoir de vous aimer, je sais tout ce que je vous dois et puis vous offrir encore toutes les affections d'une fille.

— Rosine, reprit le vieillard d'une voix douce, je n'ai plus aucun ressentiment contre toi. Nous oublierons tout, ajouta-t-il avec un de ces sourires dont la grâce est toujours le reflet d'une belle âme. Je ne suis pas assez peu délicat pour exiger les semblants de l'amour chez une femme qui n'aime plus.

La comtesse lui lança un regard empreint d'une telle reconnaissance, que le pauvre Chabert aurait voulu rentrer dans sa fosse d'Eylau. Certains hommes ont une âme assez forte pour de tels dévouements, dont la récompense

se trouve pour eux dans la certitude d'avoir fait le bonheur d'une personne aimée.

— Mon ami, nous parlerons de tout ceci plus tard et à cœur reposé, dit la comtesse.

La conversation prit un autre cours, car il était impossible de la continuer long-temps sur ce sujet. Quoique les deux époux revinssent souvent à leur situation bizarre, soit par des allusions, soit sérieusement, ils firent un charmant voyage, se rappelant les événements de leur union passée et les choses de l'Empire. La comtesse sut imprimer un charme doux à ces souvenirs, et répandit dans la conversation une teinte de mélancolie nécessaire pour y maintenir la gravité. Elle faisait revivre l'amour sans exciter aucun désir, et laissait entrevoir à son premier époux toutes les richesses morales qu'elle avait acquises, en tâchant de l'accoutumer à l'idée de restreindre son bonheur aux seules jouissances que goûte un père près d'une fille chérie. Le colonel avait connu la comtesse de l'Empire, il revoyait une comtesse de la Restauration. Enfin les deux époux arrivèrent par un chemin de traverse à un grand parc situé dans la petite vallée qui sépare les hauteurs de Margency du joli village de Groslay. La comtesse possédait là une délicieuse maison où le colonel vit, en arrivant, tous les apprêts que nécessitaient son séjour et celui de sa femme. Le malheur est une espèce de talisman dont la vertu consiste à corroborer notre constitution primitive : il augmente la défiance et la méchanceté chez certains hommes, comme il accroît la bonté de ceux qui ont un cœur excellent. L'infortune avait rendu le colonel encore plus secourable et meilleur qu'il ne l'avait été, il pouvait donc s'initier au secret des souffrances féminines qui sont inconnues à la plupart des hommes. Néanmoins, malgré son peu de défiance, il ne put s'empêcher de dire à sa femme :

— Vous étiez donc bien sûre de m'emmener ici ?

— Oui, répondit-elle, si je trouvais le colonel Chabert dans le plaideur.

L'air de vérité qu'elle sut mettre dans cette réponse dissipa les légers soupçons que le colonel eut honte d'avoir conçus. Pendant trois jours la comtesse fut admirable près de son premier mari. Par de tendres soins et par sa constante douceur elle semblait vouloir effacer le souvenir des souffrances qu'il avait endurées, se faire pardonner les malheurs que, suivant ses aveux, elle avait innocemment causés; elle se plaisait à déployer pour lui, tout en lui faisant apercevoir une sorte de mélancolie, les charmes auxquels elle le savait faible; car nous sommes plus particulièrement accessibles à certaines façons, à des grâces de cœur ou d'esprit auxquelles nous ne résistons pas; elle voulait l'intéresser à sa situation, et l'attendrir assez pour s'emparer de son esprit et disposer souverainement de lui. Décidée à tout pour arriver à ses fins, elle ne savait pas encore ce qu'elle devait faire de cet homme, mais certes elle voulait l'anéantir socialement. Le soir du troisième jour elle sentit que, malgré ses efforts, elle ne pouvait cacher les inquiétudes que lui causait le résultat de ses manœuvres. Pour se trouver un moment à l'aise, elle monta chez elle, s'assit à son secrétaire, déposa le masque de tranquillité qu'elle conservait devant le comte Chabert, comme une actrice qui, rentrant fatiguée dans sa loge après un cinquième acte pénible, tombe demi-morte et laisse dans la salle une image d'elle-même à laquelle elle ne ressemble plus. Elle se mit à finir une lettre commencée qu'elle écrivait à Delbecq, à qui elle disait d'aller, en son nom, demander chez Derville communication des actes qui concernaient le colonel Chabert, de les copier et de venir aussitôt la trouver à Groslay. A peine avait-elle achevé, qu'elle entendit dans le corridor le bruit des pas du colonel, qui, tout inquiet, venait la retrouver.

— Hélas! dit-elle à haute voix, je voudrais être morte! Ma situation est intolérable...

— Eh! bien, qu'avez-vous donc? demanda le bonhomme.

— Rien, rien, dit-elle.

Elle se leva, laissa le colonel et descendit pour parler sans témoin à sa femme de chambre, qu'elle fit partir pour Paris, en lui recommandant de remettre elle-même à Delbecq la lettre qu'elle venait d'écrire, et de la lui rapporter aussitôt qu'il l'aurait lue. Puis la comtesse alla s'asseoir sur un banc où elle était assez en vue pour que le colonel vînt l'y trouver aussitôt qu'il le voudrait. Le colonel, qui déjà cherchait sa femme, accourut et s'assit près d'elle.

— Rosine, lui dit-il, qu'avez-vous?

Elle ne répondit pas. La soirée était une de ces soirées magnifiques et calmes dont les secrètes harmonies répandent, au mois de juin, tant de suavité dans les couchers du soleil. L'air était pur et le silence profond, en sorte que l'on pouvait entendre dans le lointain du parc les voix de quelques enfants qui ajoutaient une sorte de mélodie aux sublimités du paysage.

— Vous ne me répondez pas? demanda le colonel à sa femme.

— Mon mari... dit la comtesse, qui s'arrêta, fit un mouvement, et s'interrompit pour lui demander en rougissant: — Comment dirai-je en parlant de monsieur le comte Ferraud?

— Nomme-le ton mari, ma pauvre enfant, répondit le colonel avec un accent de bonté, n'est-ce pas le père de tes enfants?

— Eh! bien, reprit-elle, si monsieur me demande ce que je suis venue faire ici, s'il apprend que je m'y suis enfermée avec un inconnu, que lui dirai-je? Écoutez, monsieur, reprit-elle en prenant une attitude pleine de dignité, décidez de mon sort, je suis résignée à tout...

— Ma chère, dit le colonel en s'emparant des mains de sa femme, j'ai résolu de me sacrifier entièrement à votre bonheur...

— Cela est impossible, s'écria-t-elle en laissant échapper un mouvement convulsif. Songez donc que vous devriez alors renoncer à vous-même et d'une manière authentique...

— Comment, dit le colonel, ma parole ne vous suffit pas?

Le mot *authentique* tomba sur le cœur du vieillard et y réveilla des défiances involontaires. Il jeta sur sa femme un regard qui la fit rougir, elle baissa les yeux, et il eut peur de se trouver obligé de la mépriser. La comtesse craignait d'avoir effarouché la sauvage pudeur, la probité sévère d'un homme dont le caractère généreux, les vertus primitives lui étaient connus. Quoique ces idées eussent répandu quelques nuages sur leurs fronts, la bonne harmonie se rétablit aussitôt entre eux. Voici comment. Un cri d'enfant retentit au loin.

— Jules, laissez votre sœur tranquille, s'écria la comtesse.

— Quoi, vos enfants sont ici? dit le colonel.

— Oui, mais je leur ai défendu de vous importuner.

Le vieux soldat comprit la délicatesse, le tact de femme renfermé dans ce procédé si gracieux, et prit la main de la comtesse pour la baiser.

— Qu'ils viennent donc, dit-il.

La petite fille accourait pour se plaindre de son frère.

— Maman!

— Maman!

— C'est lui qui...

— C'est elle...

Les mains étaient étendues vers la mère, et les deux voix enfantines se mêlaient. Ce fut un tableau soudain et délicieux!

— Pauvres enfants! s'écria la comtesse en ne retenant plus ses larmes, il faudra les quitter; à qui le jugement les donnera-t-il? On ne partage pas un cœur de mère, je les veux, moi!

— Est-ce vous qui faites pleurer maman! dit Jules en jetant un regard de colère au colonel.

— Taisez-vous, Jules, s'écria la mère d'un air impérieux.

Les deux enfants restèrent debout et silencieux, examinant leur mère et l'étranger avec une curiosité qu'il est impossible d'exprimer par des paroles.

— Oh! oui, reprit-elle, si l'on me sépare du comte, qu'on me laisse les enfants, et je serai soumise à tout...

Ce fut un mot décisif qui obtint tout le succès qu'elle en avait espéré.

— Oui, s'écria le colonel, comme s'il achevait une phrase mentalement commencée, je dois rentrer sous terre. Je me le suis déjà dit.

— Puis-je accepter un tel sacrifice? répondit la comtesse. Si quelques hommes sont morts pour sauver l'honneur de leur maîtresse, ils n'ont donné leur vie qu'une fois. Mais ici vous donneriez votre vie tous les jours! Non, non, cela est impossible. S'il ne s'agissait que de votre existence, ce ne serait rien; mais signer que vous n'êtes pas le colonel Chabert, reconnaître que vous êtes un imposteur, donner votre honneur, commettre un mensonge à toute heure du jour, le dévouement humain ne saurait aller jusque-là. Songez donc! Non. Sans mes pauvres enfants, je me serais déjà enfuie avec vous au bout du monde...

— Mais, reprit Chabert, est-ce que je ne puis pas vivre ici, dans votre petit pavillon, comme un de vos parents? Je suis usé comme un canon de rebut, il ne me faut qu'un peu de tabac et *le Constitutionnel**.

La comtesse fondit en larmes. Il y eut entre la comtesse Ferraud et le colonel Chabert un combat de générosité d'où le soldat sortit vainqueur. Un soir, en voyant cette mère au milieu de ses enfants, le soldat fut séduit par les touchantes grâces d'un tableau de famille, à la campagne, dans l'ombre et le silence; il prit la résolution de rester

mort, et ne s'effrayant plus de l'authenticité d'un acte, il demanda comment il fallait s'y prendre pour assurer irrévocablement le bonheur de cette famille.

— Faites comme vous voudrez! lui répondit la comtesse, je vous déclare que je ne me mêlerai en rien de cette affaire. Je ne le dois pas.

Delbecq était arrivé depuis quelques jours, et, suivant les instructions verbales de la comtesse, l'intendant avait su gagner la confiance du vieux militaire. Le lendemain matin donc, le colonel Chabert partit avec l'ancien avoué pour Saint-Leu-Taverny, où Delbecq avait fait préparer chez le notaire un acte conçu en termes si crus que le colonel sortit brusquement de l'Étude après en avoir entendu la lecture.

— Mille tonnerres! je serais un joli coco! Mais je passerais pour un faussaire, s'écria-t-il.

— Monsieur, lui dit Delbecq, je ne vous conseille pas de signer trop vite. A votre place, je tirerais au moins trente mille livres de rente de ce procès-là, car madame les donnerait.

Après avoir foudroyé ce coquin émérite par le lumineux regard de l'honnête homme indigné, le colonel s'enfuit emporté par mille sentiments contraires. Il redevint défiant, s'indigna, se calma tour à tour. Enfin il entra dans le parc de Groslay par la brèche d'un mur, et vint à pas lents se reposer et réfléchir à son aise dans un cabinet pratiqué sous un kiosque d'où l'on découvrait le chemin de Saint-Leu. L'allée étant sablée avec cette espèce de terre jaunâtre par laquelle on remplace le gravier de rivière, la comtesse, qui était assise dans le petit salon de cette espèce de pavillon, n'entendit pas le colonel, car elle était trop préoccupée du succès de son affaire pour prêter la moindre attention au léger bruit que fit son mari. Le vieux soldat n'aperçut pas non plus sa femme au-dessus de lui dans le petit pavillon.

— Hé! bien, monsieur Delbecq, a-t-il signé? demanda

la comtesse à son intendant qu'elle vit seul sur le chemin par-dessus la haie d'un saut de loup.

— Non, madame. Je ne sais même pas ce que notre homme est devenu. Le vieux cheval s'est cabré.

— Il faudra donc finir par le mettre à Charenton, dit-elle, puisque nous le tenons.

Le colonel, qui retrouva l'élasticité de la jeunesse pour franchir le saut de loup, fut en un clin d'œil devant l'in-

tendant, auquel il appliqua la plus belle paire de soufflets qui ait jamais été reçue sur deux joues de procureur.

— Ajoute que les vieux chevaux savent ruer, lui dit-il.

Cette colère dissipée, le colonel ne se sentit plus la force de sauter le fossé. La vérité s'était montrée dans sa nudité. Le mot de la comtesse et la réponse de Delbecq avaient dévoilé le complot dont il allait être la victime. Les soins qui lui avaient été prodigués étaient une amorce pour le prendre dans un piége. Ce mot fut comme une goutte de quelque poison subtil qui détermina chez le vieux soldat le retour de ses douleurs et physiques et mo-

rales. Il revint vers le kiosque par la porte du parc, en marchant lentement, comme un homme affaissé. Donc, ni paix ni trêve pour lui! Dès ce moment il fallait commencer avec cette femme la guerre odieuse dont lui avait parlé Derville, entrer dans une vie de procès, se nourrir de fiel, boire chaque matin un calice d'amertume. Puis, pensée affreuse, où trouver l'argent nécessaire pour payer les frais des premières instances? Il lui prit un si grand dégoût de la vie, que s'il y avait eu de l'eau près de lui il s'y serait jeté, que s'il avait eu des pistolets il se serait brûlé la cervelle. Puis il retomba dans l'incertitude d'idées, qui, depuis sa conversation avec Derville chez le nourrisseur, avait changé son moral. Enfin, arrivé devant le kiosque, il monta dans le cabinet aérien dont les rosaces de verre offraient la vue de chacune des ravissantes perspectives de la vallée, et où il trouva sa femme assise sur une chaise. La comtesse examinait le paysage et gardait une contenance pleine de calme en montrant cette impénétrable physionomie que savent prendre les femmes déterminées à tout. Elle s'essuya les yeux comme si elle eût versé des pleurs, et joua par un geste distrait avec le long ruban rose de sa ceinture. Néanmoins, malgré son assurance apparente, elle ne put s'empêcher de frissonner en voyant devant elle son vénérable bienfaiteur, debout, les bras croisés, la figure pâle, le front sévère.

— Madame, dit-il après l'avoir regardée fixement pendant un moment et l'avoir forcée à rougir, madame, je ne vous maudis pas, je vous méprise. Maintenant, je remercie le hasard qui nous a désunis. Je ne sens même pas un désir de vengeance, je ne vous aime plus. Je ne veux rien de vous. Vivez tranquille sur la foi de ma parole, elle vaut mieux que les griffonnages de tous les notaires de Paris. Je ne réclamerai jamais le nom que j'ai peut-être illustré. Je ne suis plus qu'un pauvre diable nommé Hyacinthe, qui ne demande que sa place au soleil. Adieu...

La comtesse se jeta aux pieds du colonel, et voulut le retenir en lui prenant les mains; mais il la repoussa avec dégoût, en lui disant : « Ne me touchez pas ».

La comtesse fit un geste intraduisible lorsqu'elle entendit le bruit des pas de son mari. Puis, avec la profonde perspicacité que donne une haute scélératesse ou le féroce égoïsme du monde, elle crut pouvoir vivre en paix sur la promesse et le mépris de ce loyal soldat.

Chabert disparut en effet. Le nourrisseur fit faillite et devint cocher de cabriolet. Peut-être le colonel s'adonna-t-il d'abord à quelque industrie du même genre. Peut-être, semblable à une pierre lancée dans un gouffre, alla-t-il, de cascade en cascade, s'abîmer dans cette boue de haillons qui foisonne à travers les rues de Paris.

Six mois après cet événement, Derville, qui n'entendait plus parler ni du colonel Chabert ni de la comtesse Ferraud, pensa qu'il était survenu sans doute entre eux une transaction, que, par vengeance, la comtesse avait fait dresser dans une autre Étude. Alors, un matin, il supputa les sommes avancées audit Chabert, y ajouta les frais, et pria la comtesse Ferraud de réclamer à monsieur le comte Chabert le montant de ce mémoire, en présumant qu'elle savait où se trouvait son premier mari.

Le lendemain même l'intendant du comte Ferraud, récemment nommé Président du Tribunal de Première Instance dans une ville importante, écrivit à Derville ce mot désolant :

« Monsieur,

« Madame la comtesse Ferraud me charge de vous prévenir que votre client avait complètement abusé de votre confiance, et que l'individu qui disait être le comte Chabert a reconnu avoir indûment pris de fausses qualités.

« Agréez, etc.

« Delbecq. »

— On rencontre des gens qui sont aussi, ma parole d'honneur, par trop bêtes. Ils ont volé le baptême, s'écria Derville. Soyez donc humain, généreux, philanthrope et avoué, vous vous faites enfoncer! Voilà une affaire qui me coûte plus de deux billets de mille francs.

Quelque temps après la réception de cette lettre, Derville cherchait au Palais un avocat auquel il voulait parler, et qui plaidait à la Police correctionnelle. Le hasard voulut que Derville entrât à la Sixième Chambre au moment où le Président condamnait comme vagabond le nommé Hyacinthe à deux mois de prison, et ordonnait qu'il fût ensuite conduit au dépôt de mendicité de Saint-Denis, sentence qui, d'après la jurisprudence des préfets de police, équivaut à une détention perpétuelle. Au nom d'Hyacinthe, Derville regarda le délinquant assis entre deux gendarmes sur le banc des prévenus, et reconnut, dans la personne du condamné, son faux colonel Chabert. Le vieux soldat était calme, immobile, presque distrait. Malgré ses haillons, malgré la misère empreinte sur sa physionomie, elle déposait d'une noble fierté. Son regard avait une expression de stoïcisme qu'un magistrat n'aurait pas dû méconnaître; mais, dès qu'un homme tombe entre les mains de la justice, il n'est plus qu'un être moral, une question de Droit ou de Fait, comme aux yeux des statisticiens il devient un chiffre. Quand le soldat fut reconduit au Greffe pour être emmené plus tard avec la fournée de vagabonds que l'on jugeait en ce moment, Derville usa du droit qu'ont les avoués d'entrer partout au Palais, l'accompagna au Greffe et l'y contempla pendant quelques instants, ainsi que les curieux mendiants parmi lesquels il se trouvait. L'antichambre du Greffe offrait alors un de ces spectacles que malheureusement ni les législateurs, ni les philanthropes, ni les peintres, ni les écrivains ne viennent étudier. Comme tous les laboratoires de la Chicane, cette antichambre est une pièce obscure et puante, dont les murs sont garnis

d'une banquette en bois noirci par le séjour perpétuel des malheureux qui viennent à ce rendez-vous de toutes les misères sociales, et auquel pas un d'eux ne manque. Un poëte dirait que le jour a honte d'éclairer ce terrible égout par lequel passent tant d'infortunes! Il n'est pas une seule place où ne se soit assis quelque crime en germe ou consommé; pas un seul endroit où ne se soit rencontré quelque homme qui, désespéré par la légère flétrissure que la justice avait imprimée à sa première faute, n'ait commencé une existence au bout de laquelle devait se dresser la guillotine, ou détoner le pistolet du suicide. Tous ceux qui tombent sur le pavé de Paris rebondissent contre ces murailles jaunâtres, sur lesquelles un philanthrope qui ne serait pas un spéculateur pourrait déchiffrer la justification des nombreux suicides dont se plaignent des écrivains hypocrites, incapables de faire un pas pour les prévenir, et qui se trouve écrite dans cette antichambre, espèce de préface pour les drames de la Morgue ou pour ceux de la place de Grève. En ce moment le colonel Chabert s'assit au milieu de ces hommes à faces énergiques, vêtus des horribles livrées de la misère, silencieux par intervalles, ou causant à voix basse, car trois gendarmes de faction se promenaient en faisant retentir leurs sabres sur le plancher.

— Me reconnaissez-vous? dit Derville au vieux soldat en se plaçant devant lui.

— Oui, monsieur, répondit Chabert en se levant.

— Si vous êtes un honnête homme, reprit Derville à voix basse, comment avez-vous pu rester mon débiteur?

Le vieux soldat rougit comme aurait pu le faire une jeune fille accusée par sa mère d'un amour clandestin.

— Quoi! madame Ferraud ne vous a pas payé? s'écria-t-il à haute voix.

— Payé! dit Derville. Elle m'a écrit que vous étiez un intrigant.

Le colonel leva les yeux par un sublime mouvement d'horreur et d'imprécation, comme pour en appeler au ciel de cette tromperie nouvelle.

— Monsieur, dit-il d'une voix calme à force d'altération, obtenez des gendarmes la faveur de me laisser entrer au Greffe, je vais vous signer un mandat qui sera certainement acquitté.

Sur un mot dit par Derville au brigadier, il lui fut permis d'emmener son client dans le Greffe, où Hyacinthe écrivit quelques lignes adressées à la comtesse Ferraud.

— Envoyez cela chez elle, dit le soldat, et vous serez remboursé de vos frais et de vos avances. Croyez, monsieur, que si je ne vous ai pas témoigné la reconnaissance que je vous dois pour vos bons offices, elle n'en est pas moins là, dit-il en se mettant la main sur le cœur. Oui, elle est là, pleine et entière. Mais que peuvent les malheureux? Ils aiment, voilà tout.

— Comment, lui dit Derville, n'avez-vous pas stipulé pour vous quelque rente?

— Ne me parlez pas de cela! répondit le vieux militaire. Vous ne pouvez pas savoir jusqu'où va mon mépris pour cette vie extérieure à laquelle tiennent la plupart des hommes. J'ai subitement été pris d'une maladie, le dégoût de l'humanité. Quand je pense que Napoléon est à Sainte-Hélène, tout ici-bas m'est indifférent. Je ne puis plus être soldat, voilà tout mon malheur. Enfin, ajouta-t-il en faisant un geste plein d'enfantillage, il vaut mieux avoir du luxe dans ses sentiments que sur ses habits. Je ne crains, moi, le mépris de personne.

Et le colonel alla se remettre sur son banc. Derville sortit. Quand il revint à son Étude, il envoya Godeschal, alors son second clerc, chez la comtesse Ferraud, qui, à la lecture du billet, fit immédiatement payer la somme due à l'avoué du comte Chabert.

En 1840, vers la fin du mois de juin, Godeschal, alors avoué, allait à Ris, en compagnie de Derville son prédé-

cesseur. Lorsqu'ils parvinrent à l'avenue qui conduit de la grande route à Bicêtre, ils aperçurent sous un des ormes du chemin un de ces vieux pauvres chenus et cassés qui ont obtenu le bâton de maréchal des mendiants, en vivant à Bicêtre comme les femmes indigentes vivent à la Salpêtrière. Cet homme, l'un des deux mille malheureux logés dans l'*Hospice de la Vieillesse*, était assis sur une borne et paraissait concentrer toute son intelligence dans une opération bien connue des invalides, et qui consiste à faire sécher au soleil le tabac de leurs mouchoirs, pour éviter de les blanchir, peut-être. Ce vieillard avait une physionomie attachante. Il était vêtu de cette robe de drap rougeâtre que l'Hospice accorde à ses hôtes, espèce de livrée horrible.

— Tenez, Derville, dit Godeschal à son compagnon de voyage, voyez donc ce vieux. Ne ressemble-t-il pas à ces grotesques qui nous viennent d'Allemagne. Et cela vit, et cela est heureux peut-être!

Derville prit son lorgnon, regarda le pauvre, laissa échapper un mouvement de surprise et dit : — Ce vieux-là, mon cher, est tout un poëme, ou, comme disent les romantiques, un drame. As-tu rencontré quelquefois la comtesse Ferraud?

— Oui, c'est une femme d'esprit et très-agréable; mais un peu trop dévote, dit Godeschal.

— Ce vieux bicêtrien est son mari légitime, le comte Chabert, l'ancien colonel, elle l'aura sans doute fait placer là. S'il est dans cet hospice au lieu d'habiter un hôtel, c'est uniquement pour avoir rappelé à la jolie comtesse Ferraud qu'il l'avait prise, comme un fiacre, sur la place. Je me souviens encore du regard de tigre qu'elle lui jeta dans ce moment-là.

Ce début ayant excité la curiosité de Godeschal, Derville lui raconta l'histoire qui précède. Deux jours après, le lundi matin, en revenant à Paris, les deux amis jetèrent un coup d'œil sur Bicêtre, et Derville proposa d'aller

voir le colonel Chabert. A moitié chemin de l'avenue, les deux amis trouvèrent assis sur la souche d'un arbre abattu le vieillard qui tenait à la main un bâton et s'amusait à tracer des raies sur le sable. En le regardant attentivement, ils s'aperçurent qu'il venait de déjeuner autre part qu'à l'établissement.

— Bonjour, colonel Chabert, lui dit Derville.

— Pas Chabert! pas Chabert! je me nomme Hyacinthe, répondit le vieillard. Je ne suis plus un homme, je suis le numéro 164, septième salle, ajouta-t-il en regardant Derville avec une anxiété peureuse, avec une crainte de vieillard et d'enfant. — Vous allez voir le condamné à mort? dit-il après un moment de silence. Il n'est pas marié, lui! Il est bien heureux.

— Pauvre homme, dit Godeschal. Voulez-vous de l'argent pour acheter du tabac?

Avec toute la naïveté d'un gamin de Paris, le colonel tendit avidement la main à chacun des deux inconnus qui lui donnèrent une pièce de vingt francs; il les remercia par un regard stupide, en disant : — Braves troupiers! Il se mit au port d'armes, feignit de les coucher en joue, et s'écria en souriant : — Feu des deux pièces! vive Napoléon! Et il décrivit en l'air avec sa canne une arabesque imaginaire.

— Le genre de sa blessure l'aura fait tomber en enfance, dit Derville.

— Lui en enfance! s'écria un vieux bicêtrien qui les regardait. Ah! il y a des jours où il ne faut pas lui marcher sur le pied. C'est un vieux malin plein de philosophie et d'imagination. Mais aujourd'hui, que voulez-vous? il a fait le lundi. Monsieur, en 1820 il était déjà ici. Pour lors, un officier prussien, dont la calèche montait la côte de Villejuif, vint à passer à pied. Nous étions, nous deux Hyacinthe et moi, sur le bord de la route. Cet officier causait en marchant avec un autre, avec un Russe, ou quelque animal de la même espèce, lorsqu'en voyant

l'ancien, le Prussien, histoire de blaguer, lui dit : — Voilà un vieux voltigeur qui devait être à Rosbach. — J'étais trop jeune pour y être, lui répondit-il, mais j'ai été assez vieux pour me trouver à Iéna. Pour lors le Prussien a filé, sans faire d'autres questions.

— Quelle destinée! s'écria Derville. Sorti de l'hospice des *Enfants trouvés,* il revient mourir à l'hospice de la *Vieillesse,* après avoir, dans l'intervalle, aidé Napoléon à conquérir l'Égypte et l'Europe. — Savez-vous, mon cher, reprit Derville après une pause, qu'il existe dans notre société trois hommes, le Prêtre, le Médecin et l'Homme de justice, qui ne peuvent pas estimer le monde? Ils ont des robes noires, peut-être parce qu'ils portent le deuil de toutes les vertus, de toutes les illusions. Le plus malheureux des trois est l'avoué. Quand l'homme vient trouver le prêtre, il arrive poussé par le repentir, par le remords, par des croyances qui le rendent intéressant, qui le grandissent, et consolent l'âme du médiateur, dont la tâche ne va pas sans une sorte de jouissance : il purifie, il répare, et réconcilie. Mais, nous autres avoués, nous voyons se répéter les mêmes sentiments mauvais, rien ne les corrige, nos Études sont des égouts qu'on ne peut pas curer. Combien de choses n'ai-je pas apprises en exerçant ma charge! J'ai vu mourir un père dans un grenier, sans sou ni maille, abandonné par deux filles auxquelles il avait donné quarante mille livres de rente! J'ai vu brûler des testaments; j'ai vu des mères dépouillant leurs enfants, des maris volant leurs femmes, des femmes tuant leurs maris en se servant de l'amour qu'elles leur inspiraient pour les rendre fous ou imbéciles, afin de vivre en paix avec un amant. J'ai vu des femmes donnant à l'enfant d'un premier lit des goûts qui devaient amener sa mort, afin d'enrichir l'enfant de l'amour. Je ne puis vous dire tout ce que j'ai vu, car j'ai vu des crimes contre lesquels la justice est impuissante. Enfin, toutes les horreurs que les romanciers croient inventer sont toujours au-des-

sous de la vérité. Vous allez connaître ces jolies choses-là, vous; moi, je vais vivre à la campagne avec ma femme, Paris me fait horreur.

— J'en ai déjà bien vu chez Desroches, répondit Godeschal.

Paris, février-mars 1832.

LA MESSE DE L'ATHÉE*

---

*Ceci est dédié à Auguste Borget**

Par son ami

De Balzac

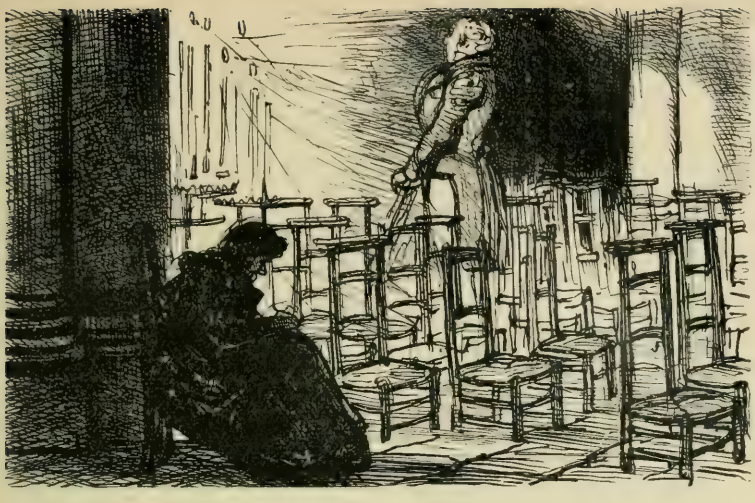

LA MESSE DE L'ATHÉE.

Un médecin à qui la science doit une belle théorie physiologique, et qui, jeune encore, s'est placé parmi les célébrités de l'École de Paris, centre de lumières auquel les médecins de l'Europe rendent tous hommage, le docteur Bianchon a long-temps pratiqué la chirurgie avant de se livrer à la médecine. Ses premières études furent dirigées par un des plus grands chirurgiens français, par l'illustre Desplein, qui passa comme un météore dans la science. De l'aveu de ses ennemis, il enterra dans la tombe une méthode intransmissible. Comme tous les gens de génie, il était sans héritiers : il portait et emportait tout avec lui. La gloire des chirurgiens ressemble à

celle des acteurs, qui n'existent que de leur vivant et dont le talent n'est plus appréciable dès qu'ils ont disparu. Les acteurs et les chirurgiens, comme aussi les grands chanteurs, comme les virtuoses qui décuplent par leur exécution la puissance de la musique, sont tous les héros du moment. Desplein offre la preuve de cette similitude entre la destinée de ces génies transitoires. Son nom, si célèbre hier, aujourd'hui presque oublié, restera dans sa spécialité sans en franchir les bornes. Mais ne faut-il pas des circonstances inouïes pour que le nom d'un savant passe du domaine de la Science dans l'histoire générale de l'humanité? Desplein avait-il cette universalité de connaissances qui fait d'un homme le *verbe* ou la *figure* d'un siècle? Desplein possédait un divin coup d'œil : il pénétrait le malade et sa maladie par une intuition acquise ou naturelle qui lui permettait d'embrasser les diagnostics particuliers à l'individu, de déterminer le moment précis, l'heure, la minute à laquelle il fallait opérer, en faisant la part aux circonstances atmosphériques et aux particularités du tempérament. Pour marcher ainsi de conserve avec la Nature, avait-il donc étudié l'incessante jonction des êtres et des substances élémentaires contenues dans l'atmosphère ou que fournit la terre à l'homme qui les absorbe et les prépare pour en tirer une expression particulière? Procédait-il par cette puissance de déduction et d'analogie à laquelle est dû le génie de Cuvier? Quoi qu'il en soit, cet homme s'était fait le confident de la Chair, il la saisissait dans le passé comme dans l'avenir, en s'appuyant sur le présent. Mais a-t-il résumé toute la science en sa personne comme ont fait Hippocrate, Galien, Aristote? A-t-il conduit toute une école vers des mondes nouveaux? Non. S'il est impossible de refuser à ce perpétuel observateur de la chimie humaine, l'antique science du Magisme, c'est-à-dire la connaissance des principes en fusion, les causes de la vie, la vie avant la vie, ce qu'elle sera par ses préparations avant d'être, malheureusement tout en

lui fut personnel : isolé dans sa vie par l'égoïsme, l'égoïsme suicide aujourd'hui sa gloire. Sa tombe n'est pas surmontée de la statue sonore qui redit à l'avenir les mystères que le Génie cherche à ses dépens. Mais peut-être le talent de Desplein était-il solidaire de ses croyances, et conséquemment mortel. Pour lui, l'atmosphère terrestre était un sac générateur : il voyait la terre comme un œuf dans sa coque, et ne pouvant savoir qui de l'œuf, qui de la poule, avait commencé, il n'admettait ni le coq ni l'œuf. Il ne croyait ni en l'animal antérieur, ni en l'esprit postérieur à l'homme. Desplein n'était pas dans le doute, il affirmait. Son athéisme pur et franc ressemblait à celui de beaucoup de savants, les meilleurs gens du monde, mais invinciblement athées, athées comme les gens religieux n'admettent pas qu'il puisse y avoir d'athées. Cette opinion ne devait pas être autrement chez un homme habitué depuis son jeune âge à disséquer l'être par excellence, avant, pendant et après la vie, à le fouiller dans tous ses appareils sans y trouver cette âme unique, si nécessaire aux théories religieuses. En y reconnaissant un centre cérébral, un centre nerveux et un centre aérosanguin, dont les deux premiers se suppléent si bien l'un l'autre, qu'il eut dans les derniers jours de sa vie la conviction que le sens de l'ouïe n'était pas absolument nécessaire pour entendre, ni le sens de la vue absolument nécessaire pour voir, et que le plexus solaire les remplaçait sans que l'on en pût douter; Desplein, en trouvant deux âmes dans l'homme, corrobora son athéisme de ce fait, quoiqu'il ne préjuge encore rien sur Dieu. Cet homme mourut, dit-on, dans l'impénitence finale où meurent malheureusement beaucoup de beaux génies, à qui Dieu puisse pardonner.

La vie de cet homme si grand offrait beaucoup de petitesses, pour employer l'expression dont se servaient ses ennemis, jaloux de diminuer sa gloire, mais qu'il serait plus convenable de nommer des contre-sens apparents.

N'ayant jamais connaissance des déterminations par lesquelles agissent les esprits supérieurs, les envieux ou les naïfs s'arment aussitôt de quelques contradictions superficielles pour dresser un acte d'accusation sur lequel ils les font momentanément juger. Si, plus tard, le succès couronne les combinaisons attaquées, en montrant la corrélation des préparatifs et des résultats, il subsiste toujours un peu des calomnies d'avant-garde. Ainsi, de nos jours, Napoléon fut condamné par nos contemporains, lorsqu'il déployait les ailes de son aigle sur l'Angleterre : il fallut 1822 pour expliquer 1804 et les bateaux plats de Boulogne.

Chez Desplein, la gloire et la science étant inattaquables, ses ennemis s'en prenaient à son humeur bizarre, à son caractère; tandis qu'il possédait tout bonnement cette qualité que les Anglais nomment *excentricity*. Tantôt superbement vêtu comme Crébillon le tragique, tantôt il affectait une singulière indifférence en fait de vêtement; on le voyait tantôt en voiture, tantôt à pied. Tour à tour brusque et bon, en apparence âpre et avare, mais capable d'offrir sa fortune à ses maîtres exilés qui lui firent l'honneur de l'accepter pendant quelques jours, aucun homme n'a inspiré plus de jugements contradictoires. Quoique capable, pour avoir un cordon noir* que les médecins n'auraient pas dû briguer, de laisser tomber à la cour un livre d'heures de sa poche, croyez qu'il se moquait en lui-même de tout; il avait un profond mépris pour les hommes, après les avoir observés d'en haut et d'en bas, après les avoir surpris dans leur véritable expression, au milieu des actes de l'existence les plus solennels et les plus mesquins. Chez un grand homme, les qualités sont souvent solidaires. Si, parmi ces colosses, l'un d'eux a plus de talent que d'esprit, son esprit est encore plus étendu que celui de qui l'on dit simplement : Il a de l'esprit. Tout génie suppose une vue morale. Cette vue peut s'appliquer à quelque spécialité; mais qui voit la fleur,

doit voir le soleil. Celui qui entendit un diplomate, sauvé par lui, demandant : « Comment va l'Empereur ? » et qui répondit : « Le courtisan revient, l'homme suivra ! » celui-là n'est pas seulement chirurgien ou médecin, il est aussi prodigieusement spirituel. Ainsi, l'observateur patient et assidu de l'humanité légitimera les prétentions exorbitantes de Desplein et le croira, comme il se croyait lui-même, propre à faire un ministre tout aussi grand qu'était le chirurgien.

Parmi les énigmes que présente aux yeux de plusieurs contemporains la vie de Desplein, nous avons choisi l'une des plus intéressantes, parce que le mot s'en trouvera dans la conclusion du récit, et le vengera de quelques sottes accusations.

De tous les élèves que Desplein eut à son hôpital, Horace Bianchon fut l'un de ceux auxquels il s'attacha le plus vivement. Avant d'être interne à l'Hôtel-Dieu, Horace Bianchon était un étudiant en médecine, logé dans une misérable pension du quartier latin, connue sous le nom de la Maison-Vauquer. Ce pauvre jeune homme y sentait les atteintes de cette ardente misère, espèce de creuset d'où les grands talents doivent sortir purs et incorruptibles comme des diamants qui peuvent être soumis à tous les chocs sans se briser. Au feu violent de leurs passions déchaînées, ils acquièrent la probité la plus inaltérable, et contractent l'habitude des luttes qui attendent le génie, par le travail constant dans lequel ils ont cerclé leurs appétits trompés. Horace était un jeune homme droit, incapable de tergiverser dans les questions d'honneur, allant sans phrase au fait, prêt pour ses amis à mettre en gage son manteau, comme à leur donner son temps et ses veilles. Horace était enfin un de ces amis qui ne s'inquiètent pas de ce qu'ils reçoivent en échange de ce qu'ils donnent, certains de recevoir à leur tour plus qu'ils ne donneront. La plupart de ses amis avaient pour lui ce respect intérieur qu'inspire une vertu sans emphase, et

plusieurs d'entre eux redoutaient sa censure. Mais ces qualités, Horace les déployait sans pédantisme. Ni puritain ni sermonneur, il jurait de bonne grâce en donnant un conseil, et faisait volontiers un *tronçon de chière lie* quand l'occasion s'en présentait. Bon compagnon, pas plus prude que ne l'est un cuirassier, rond et franc, non pas comme un marin, car le marin d'aujourd'hui est un rusé diplomate, mais comme un brave jeune homme qui n'a rien à déguiser dans sa vie, il marchait la tête haute et la pensée rieuse. Enfin, pour tout exprimer par un mot, Horace était le Pylade de plus d'un Oreste, les créanciers étant pris aujourd'hui comme la figure la plus réelle des Furies antiques. Il portait sa misère avec cette gaieté qui peut-être est un des plus grands éléments du courage, et comme tous ceux qui n'ont rien, il contractait peu de dettes. Sobre comme un chameau, alerte comme un cerf, il était ferme dans ses idées et dans sa conduite. La vie heureuse de Bianchon commença du jour où l'illustre chirurgien acquit la preuve des qualités et des défauts qui, les uns aussi bien que les autres, rendent doublement précieux à ses amis le docteur Horace Bianchon. Quand un chef de clinique prend dans son giron un jeune homme, ce jeune homme a, comme on dit, le pied dans l'étrier. Desplein ne manquait pas d'emmener Bianchon pour se faire assister par lui dans les maisons opulentes où presque toujours quelque gratification tombait dans l'escarcelle de l'interne, et où se révélaient insensiblement au provincial les mystères de la vie parisienne; il le gardait dans son cabinet lors de ses consultations, et l'y employait; parfois, il l'envoyait accompagner un riche malade aux Eaux; enfin il lui préparait une clientèle. Il résulte de ceci qu'au bout d'un certain temps, le tyran de la chirurgie eut un Séide. Ces deux hommes, l'un au faîte des honneurs et de sa science, jouissant d'une immense fortune et d'une immense gloire; l'autre, modeste Oméga, n'ayant ni fortune ni gloire,

devinrent intimes. Le grand Desplein disait tout à son interne; l'interne savait si telle femme s'était assise sur une chaise auprès du maître, ou sur le fameux canapé qui se trouvait dans le cabinet et sur lequel Desplein dormait : Bianchon connaissait les mystères de ce tempérament de lion et de taureau, qui finit par élargir, amplifier outre mesure le buste du grand homme, et causa sa mort par le développement du cœur. Il étudia les bizarreries de cette vie si occupée, les projets de cette avarice si sordide, les espérances de l'homme politique caché dans le savant; il put prévoir les déceptions qui attendaient le seul sentiment enfoui dans ce cœur moins de bronze que bronzé.

Un jour, Bianchon dit à Desplein qu'un pauvre porteur d'eau du quartier Saint-Jacques avait une horrible maladie causée par les fatigues et la misère; ce pauvre Auvergnat n'avait mangé que des pommes de terre dans le grand hiver de 1821. Desplein laissa tous ses malades. Au risque de crever son cheval, il vola, suivi de Bianchon, chez le pauvre homme et le fit transporter lui-même dans la maison de santé établie par le célèbre Dubois* dans le faubourg Saint-Denis. Il alla soigner cet homme, auquel il donna, quand il l'eut rétabli, la somme nécessaire pour acheter un cheval et un tonneau. Cet Auvergnat se distingua par un trait original. Un de ses amis tombe malade, il l'emmène promptement chez Desplein, en disant à son bienfaiteur : « Je n'aurais pas souffert qu'il allât chez un autre. » Tout bourru qu'il était, Desplein serra la main du porteur d'eau, et lui dit : « Amène-les-moi tous. » Et il fit entrer l'enfant du Cantal à l'Hôtel-Dieu, où il eut de lui le plus grand soin. Bianchon avait déjà plusieurs fois remarqué chez son chef une prédilection pour les Auvergnats et surtout pour les porteurs d'eau; mais, comme Desplein mettait une sorte d'orgueil à ses traitements de l'Hôtel-Dieu, l'élève n'y voyait rien de trop étrange.

Un jour, en traversant la place Saint-Sulpice, Bianchon aperçut son maître entrant dans l'église vers neuf heures du matin. Desplein, qui ne faisait jamais alors un pas sans son cabriolet, était à pied, et se coulait par la porte de la rue du Petit-Lion, comme s'il fût entré dans une maison suspecte. Naturellement pris de curiosité, l'interne qui connaissait les opinions de son maître, et qui était *Cabaniste* en dyable* par un y grec (ce qui semble dans Rabelais une supériorité de diablerie), Bianchon se glissa dans Saint-Sulpice, et ne fut pas médiocrement étonné de voir le grand Desplein, cet athée sans pitié pour les anges qui n'offrent point prise aux bistouris, et ne peuvent avoir ni fistules ni gastrites, enfin, cet intrépide *dériseur,* humblement agenouillé, et où?... à la chapelle de la Vierge devant laquelle il écouta une messe, donna pour les frais du culte, donna pour les pauvres, en restant sérieux comme s'il se fût agi d'une opération.

— Il ne venait, certes, pas éclaircir des questions relatives à l'accouchement de la Vierge, disait Bianchon dont l'étonnement fut sans bornes. Si je l'avais vu tenant, à la Fête-Dieu, un des cordons du dais, il n'y aurait eu qu'à rire; mais à cette heure, seul, sans témoins, il y a, certes, de quoi faire penser!

Bianchon ne voulut pas avoir l'air d'espionner le premier chirurgien de l'Hôtel-Dieu, il s'en alla. Par hasard, Desplein l'invita ce jour-là même à dîner avec lui, hors de chez lui, chez un restaurateur.

Entre la poire et le fromage Bianchon arriva, par d'habiles préparations, à parler de la messe, en la qualifiant de momerie et de farce.

— Une farce, dit Desplein, qui a coûté plus de sang à la chrétienté que toutes les batailles de Napoléon et que toutes les sangsues de Broussais!* La messe est une invention papale qui ne remonte pas plus haut que le vi^e^ siècle, et que l'on a basée sur *Hoc est corpus.* Combien de torrents de sang n'a-t-il pas fallu verser pour établir la Fête-Dieu

par l'institution de laquelle la cour de Rome a voulu constater sa victoire dans l'affaire de la Présence Réelle, schisme qui pendant trois siècles a troublé l'Église! Les guerres du comte de Toulouse et les Albigeois sont la queue de cette affaire. Les Vaudois et les Albigeois se refusaient à reconnaître cette innovation.

Enfin Desplein prit plaisir à se livrer à toute sa verve d'athée, et ce fut un flux de plaisanteries voltairiennes, ou, pour être plus exact, une détestable contrefaçon du *Citateur**.

— Ouais! se dit Bianchon en lui-même, où est mon dévot de ce matin?

Il garda le silence, il douta d'avoir vu son chef à Saint-Sulpice. Desplein n'eût pas pris la peine de mentir à Bianchon : ils se connaissaient trop bien tous deux, ils avaient déjà, sur des points tout aussi graves, échangé des pensées, discuté des systèmes *de natura rerum* en les sondant ou les disséquant avec les couteaux et le scalpel de l'Incrédulité. Trois mois se passèrent. Bianchon ne donna point de suite à ce fait, quoiqu'il restât gravé dans sa mémoire. Dans cette année, un jour, l'un des médecins de l'Hôtel-Dieu prit Desplein par le bras devant Bianchon, comme pour l'interroger.

— Qu'alliez-vous donc faire à Saint-Sulpice, mon cher maître? lui dit-il.

— Y voir un prêtre qui a une carie au genou, et que madame la duchesse d'Angoulême m'a fait l'honneur de me recommander, dit Desplein.

Le médecin se paya de cette défaite, mais non Bianchon.

— Ah! il va voir des genoux malades dans l'église! Il allait entendre sa messe, se dit l'interne.

Bianchon se promit de guetter Desplein; il se rappela le jour, l'heure auxquels il l'avait surpris entrant à Saint-Sulpice, et se promit d'y venir l'année suivante au même jour et à la même heure, afin de savoir s'il l'y surprendrait

encore. En ce cas, la périodicité de sa dévotion autoriserait une investigation scientifique, car il ne devait pas se rencontrer chez un tel homme une contradiction directe entre la pensée et l'action. L'année suivante, au jour et à l'heure dits, Bianchon, qui déjà n'était plus l'interne de Desplein, vit le cabriolet du chirurgien s'arrêtant au coin de la rue de Tournon* et de celle du Petit-Lion*, d'où son ami s'en alla jésuitiquement le long des murs à Saint-Sulpice, où il entendit encore sa messe à l'autel de la Vierge. C'était bien Desplein! le chirurgien en chef, l'athée *in petto*, le dévot par hasard. L'intrigue s'embrouillait. La persistance de cet illustre savant compliquait tout. Quand Desplein fut sorti, Bianchon s'approcha du sacristain qui vint desservir la chapelle, et lui demanda si ce monsieur était un habitué.

— Voici vingt ans que je suis ici, dit le sacristain, et depuis ce temps monsieur Desplein vient quatre fois par an entendre cette messe; il l'a fondée.

— Une fondation faite par lui! dit Bianchon en s'éloignant. Ceci vaut le mystère de l'Immaculée Conception*, une chose qui, à elle seule, doit rendre un médecin incrédule.

Il se passa quelque temps sans que le docteur Bianchon, quoique ami de Desplein, fût en position de lui parler de cette particularité de sa vie. S'ils se rencontraient en consultation ou dans le monde, il était difficile de trouver ce moment de confiance et de solitude où l'on demeure les pieds sur le chenets, la tête appuyée sur le dos d'un fauteuil, et pendant lequel deux hommes se disent leurs secrets. Enfin, à sept ans de distance, après la révolution de 1830, quand le peuple se ruait sur l'Archevêché*, quand les inspirations républicaines le poussaient à détruire les croix dorées qui poindaient, comme des éclairs, dans l'immensité de cet océan de maisons; quand l'Incrédulité, côte à côte avec l'Émeute, se carrait dans les rues, Bianchon surprit Desplein entrant encore dans Saint-Sulpice.

Le docteur l'y suivit, se mit près de lui, sans que son ami lui fît le moindre signe ou témoignât la moindre surprise. Tous deux entendirent la messe de fondation.

— Me direz-vous, mon cher, dit Bianchon à Desplein quand ils sortirent de l'église, la raison de votre capucinade? Je vous ai déjà surpris trois fois allant à la messe, vous! Vous me ferez raison de ce mystère, et m'expliquerez ce désaccord flagrant entre vos opinions et votre conduite. Vous ne croyez pas en Dieu, et vous allez à la messe! Mon cher maître, vous êtes tenu de me répondre.

— Je ressemble à beaucoup de dévots, à des hommes profondément religieux en apparence, mais tout aussi athées que nous pouvons l'être, vous et moi.

Et ce fut un torrent d'épigrammes sur quelques personnages politiques, dont le plus connu nous offre en ce siècle une nouvelle édition du Tartufe de Molière.

— Je ne vous demande pas tout cela, dit Bianchon, je veux savoir la raison de ce que vous venez de faire ici, pourquoi vous avez fondé cette messe.

— Ma foi, mon cher ami, dit Desplein, je suis sur le bord de ma tombe, je puis bien vous parler des commencements de ma vie.

En ce moment Bianchon et le grand homme se trouvaient dans la rue des Quatre-Vents*, une des plus horribles rues de Paris. Desplein montra le sixième étage d'une de ces maisons qui ressemblent à un obélisque, dont la porte bâtarde donne sur une allée au bout de laquelle est un tortueux escalier éclairé par des jours justement nommés des *jours de souffrance*. C'était une maison verdâtre, au rez-de-chaussée de laquelle habitait un marchand de meubles, et qui paraissait loger à chacun de ses étages une différente misère. En levant le bras par un mouvement plein d'énergie, Desplein dit à Bianchon : — J'ai demeuré là-haut deux ans!

— Je le sais, d'Arthez y a demeuré, j'y suis venu presque tous les jours pendant ma première jeunesse, nous l'appelions alors le *bocal aux grands hommes!* Après?

— La messe que je viens d'entendre est liée à des événements qui se sont accomplis alors que j'habitais la mansarde où vous me dites qu'a demeuré d'Arthez, celle à la fenêtre de laquelle flotte une corde chargée de linge au-dessus d'un pot de fleurs. J'ai eu de si rudes commencements, mon cher Bianchon, que je puis disputer à qui que ce soit la palme des souffrances parisiennes. J'ai tout supporté : faim, soif, manque d'argent, manque d'habits, de chaussure et de linge, tout ce que la misère a de plus dur. J'ai soufflé sur mes doigts engourdis dans ce *bocal aux grands hommes,* que je voudrais aller revoir avec vous. J'ai travaillé pendant un hiver en voyant fumer ma tête, et distinguant l'air de ma transpiration comme nous voyons celle des chevaux par un jour de gelée. Je ne sais où l'on prend son point d'appui pour résister à cette vie. J'étais seul, sans secours, sans un sou ni pour acheter des livres ni pour payer les frais de mon éducation médicale; sans un ami : mon caractère irascible, ombrageux, inquiet me desservait. Personne ne voulait voir dans mes irritations le malaise et le travail d'un homme qui, du fond de l'état social où il est, s'agite pour arriver à la surface. Mais j'avais, je puis vous le dire, à vous devant qui je n'ai pas besoin de me draper, j'avais ce lit de bons sentiments et de sensibilité vive qui sera toujours l'apanage des hommes assez forts pour grimper sur un sommet quelconque, après avoir piétiné long-temps dans les marécages de la Misère. Je ne pouvais rien tirer de ma famille, ni de mon pays, au delà de l'insuffisante pension qu'on me faisait. Enfin, à cette époque, je mangeais le matin un petit pain que le boulanger de la rue du Petit-Lion me vendait moins cher parce qu'il était de la veille ou de l'avant-veille, et je l'émiettais dans du lait : mon repas du matin ne me coû-

tait ainsi que deux sous. Je ne dînais que tous les deux jours dans une pension où le dîner coûtait seize sous. Je ne dépensais ainsi que neuf sous par jour. Vous connaissez aussi bien que moi quel soin je pouvais avoir de mes habits et de ma chaussure! Je ne sais pas si plus tard nous éprouvons autant de chagrin par la trahison d'un confrère que nous en avons éprouvé, vous comme moi, en apercevant la rieuse grimace d'un soulier qui se découd, en entendant craquer l'entournure d'une redingote. Je ne buvais que de l'eau, j'avais le plus grand respect pour les Cafés. Zoppi m'apparaissait comme une terre promise où les Lucullus du pays latin avaient seuls droit de présence. — Pourrais-je jamais, me disais-je parfois, y prendre une tasse de café à la crème, y jouer une partie de dominos? Enfin, je reportais dans mes travaux la rage que m'inspirait la misère. Je tâchais d'accaparer des connaissances positives afin d'avoir une immense valeur personnelle, pour mériter la place à laquelle j'arriverais le jour où je serais sorti de mon néant. Je consommais plus d'huile que de pain : la lumière qui m'éclairait pendant ces nuits obstinées me coûtait plus cher que ma nourriture. Ce duel a été long, opiniâtre, sans consolation. Je ne réveillais aucune sympathie autour de moi. Pour avoir des amis, ne faut-il pas se lier avec des jeunes gens, posséder quelques sous afin d'aller gobeloter avec eux, se rendre ensemble partout où vont des étudiants! Je n'avais rien! Et personne à Paris ne se figure que *rien* est *rien*. Quand il s'agissait de découvrir mes misères, j'éprouvais au gosier cette contraction nerveuse qui fait croire à nos malades qu'il leur remonte une boule de l'œsophage dans le larynx. J'ai plus tard rencontré de ces gens, nés riches, qui, n'ayant jamais manqué de rien, ne connaissent pas le problème de cette règle de trois : *Un jeune homme* EST *au crime comme une pièce de cent sous* EST *à* X. Ces imbéciles dorés me disent : « Pourquoi donc faisiez-vous des dettes? pourquoi donc contractiez-vous des obligations onéreuses? » Ils me

font l'effet de cette princesse qui, sachant que le peuple crevait de faim, disait : « Pourquoi n'achète-t-il pas de la brioche* ? » Je voudrais bien voir l'un de ces riches, qui se plaint que je lui prends trop cher quand il faut l'opérer, seul dans Paris, sans sou ni maille, sans un ami, sans crédit, et forcé de travailler de ses cinq doigts pour vivre? Que ferait-il? où irait-il apaiser sa faim? Bianchon, si vous m'avez vu quelquefois amer et dur, je superposais alors mes premières douleurs sur l'insensibilité, sur l'égoïsme desquels j'ai eu des milliers de preuves dans les hautes sphères; ou bien je pensais aux obstacles que la haine, l'envie, la jalousie, la calomnie ont élevés entre le succès et moi. A Paris, quand certaines gens vous voient prêts à mettre le pied à l'étrier, les uns vous tirent par le pan de votre habit, les autres lâchent la boucle de la sous-ventrière pour que vous vous cassiez la tête en tombant; celui-ci vous déferre le cheval, celui-là vous vole le fouet: le moins traître est celui que vous voyez venir pour vous tirer un coup de pistolet à bout portant. Vous avez assez de talent, mon cher enfant, pour connaître bientôt la bataille horrible, incessante que la médiocrité livre à l'homme supérieur. Si vous perdez vingt-cinq louis un soir, le lendemain vous serez accusé d'être un joueur, et vos meilleurs amis diront que vous avez perdu la veille vingt-cinq mille francs. Ayez mal à la tête, vous passerez pour un fou. Ayez une vivacité, vous serez insociable. Si, pour résister à ce bataillon de pygmées, vous rassemblez en vous des forces supérieures, vos meilleurs amis s'écrieront que vous voulez tout dévorer, que vous avez la prétention de dominer, de tyranniser. Enfin vos qualités deviendront des défauts, vos défauts deviendront des vices, et vos vertus seront des crimes. Si vous avez sauvé quelqu'un, vous l'aurez tué; si votre malade reparaît, il sera constant que vous aurez assuré le présent aux dépens de l'avenir; s'il n'est pas mort, il mourra. Bronchez, vous serez tombé! Inventez quoi que ce soit, réclamez vos droits, vous serez

un homme difficultueux, un homme fin, qui ne veut pas laisser arriver les jeunes gens. Ainsi, mon cher, si je ne crois pas en Dieu, je crois encore moins à l'homme. Ne connaissez-vous pas en moi un Desplein entièrement différent du Desplein de qui chacun médit? Mais ne fouillons pas dans ce tas de boue. Donc, j'habitais cette maison, j'étais à travailler pour pouvoir passer mon premier examen, et je n'avais pas un liard. Vous savez! j'étais arrivé à l'une de ces dernières extrémités où l'on se dit : *Je m'engagerai!* J'avais un espoir. J'attendais de mon pays une malle pleine de linge, un présent de ces vieilles tantes qui, ne connaissant rien de Paris, pensent à vos chemises, en s'imaginant qu'avec trente francs par mois leur neveu mange des ortolans. La malle arriva pendant que j'étais à l'École : elle avait coûté quarante francs de port; le portier, un cordonnier allemand logé dans une soupente, les avait payés et gardait la malle. Je me suis promené dans la rue des Fossés-Saint-Germain-des-Prés* et dans la rue de l'École-de-Médecine, sans pouvoir inventer un stratagème qui me livrât ma malle sans être obligé de donner les quarante francs que j'aurais naturellement payés après avoir vendu le linge. Ma stupidité me fit deviner que je n'avais pas d'autre vocation que la chirurgie. Mon cher, les âmes délicates, dont la force s'exerce dans une sphère élevée, manquent de cet esprit d'intrigue, fertile en ressources, en combinaisons; leur génie, à elles, c'est le hasard : elles ne cherchent pas, elles rencontrent. Enfin, je revins à la nuit, au moment où rentrait mon voisin, un porteur d'eau nommé Bourgeat, un homme de Saint-Flour. Nous nous connaissions comme se connaissent deux locataires qui ont chacun leur chambre sur le même carré, qui s'entendent dormant, toussant, s'habillant, et qui finissent par s'habituer l'un à l'autre. Mon voisin m'apprit que le propriétaire, auquel je devais trois termes, m'avait mis à la porte : il me faudrait déguerpir le lendemain. Lui-même était chassé à cause de sa profession. Je passai la nuit la plus

douloureuse de ma vie. « Où prendre un commissionnaire pour emporter mon pauvre ménage, mes livres? comment payer le commissionnaire et le portier? où aller? » Ces questions insolubles, je les répétais dans les larmes, comme les fous redisent leurs refrains. Je dormis. La misère a pour elle un divin sommeil plein de beaux rêves. Le lendemain matin, au moment où je mangeais mon écuellée de pain émietté dans mon lait, Bourgeat entre et me dit en mauvais français : « Monchieur l'étudiant, che chuis un pauvre homme, enfant trouvé de l'hospital de Chain-Flour, chans père ni mère, et qui ne chuis pas assez riche pour me marier. Vous n'êtes pas non plus fertile en parents, ni garni de che qui che compte? Ecoutez, j'ai en bas une charrette à bras que j'ai louée à deux chous l'heure, toutes nos affaires peuvent y tenir; si vous voulez, nous chercherons à nous loger de compagnie, puisque nous chommes chassés d'ici. Che n'est pas après tout le paradis terrestre. — Je le sais bien, lui dis-je, mon brave Bourgeat. Mais je suis bien embarrassé, j'ai en bas une malle qui contient pour cent écus de linge, avec lequel je pourrais payer le propriétaire et ce que je dois au portier, et je n'ai pas cent sous. — Bah! j'ai quelques monnerons, me répondit joyeusement Bourgeat en me montrant une vieille bourse en cuir crasseux. Gardez vostre linge. » Bourgeat paya mes trois termes, le sien, et solda le portier. Puis, il mit nos meubles, mon linge dans sa charrette, et la traîna par les rues en s'arrêtant devant chaque maison où pendait un écriteau. Moi, je montais pour aller voir si le local à louer pouvait nous convenir. A midi nous errions encore dans le quartier latin sans y avoir rien trouvé. Le prix était un grand obstacle. Bourgeat me proposa de déjeuner chez un marchand de vin, à la porte duquel nous laissâmes la charrette. Vers le soir, je découvris dans la cour de Rohan, passage du Commerce*, en haut d'une maison, sous les toits, deux chambres séparées par l'escalier. Nous eûmes chacun pour soixante francs de loyer par an.

Nous voilà casés, moi et mon humble ami. Nous dînâmes ensemble. Bourgeat, qui gagnait environ cinquante sous par jour, possédait environ cent écus, il allait bientôt pouvoir réaliser son ambition en achetant un tonneau et un cheval. En apprenant ma situation, car il me tira mes secrets avec une profondeur matoise et une bonhomie dont le souvenir me remue encore aujourd'hui le cœur, il renonça pour quelque temps à l'ambition de toute sa vie : Bourgeat était

marchand à la voie depuis vingt-deux ans, il sacrifia ses cent écus à mon avenir.

Ici Desplein serra violemment le bras de Bianchon.

— Il me donna l'argent nécessaire à mes examens ! Cet homme, mon ami, comprit que j'avais une mission, que les besoins de mon intelligence passaient avant les siens. Il s'occupa de moi, il m'appelait son *petit,* il me prêta l'argent nécessaire à mes achats de livres, il venait quelquefois tout doucement me voir travaillant; enfin il prit des précautions maternelles pour que je substituasse à la nour-

riture insuffisante et mauvaise à laquelle j'étais condamné, une nourriture saine et abondante. Bourgeat, homme d'environ quarante ans, avait une figure bourgeoise du Moyen-Age, un front bombé, une tête qu'un peintre aurait pu faire poser comme modèle pour un Lycurgue. Le pauvre homme se sentait le cœur gros d'affections à placer; il n'avait jamais été aimé que par un caniche mort depuis peu de temps, et dont il me parlait toujours en me demandant si je croyais que l'Église consentirait à dire des messes pour le repos de son âme. Son chien était, disait-il, un vrai chrétien, qui, durant douze années, l'avait accompagné à l'église sans avoir jamais aboyé, écoutant les orgues sans ouvrir la gueule, et restant accroupi près de lui d'un air qui lui faisait croire qu'il priait avec lui. Cet homme reporta sur moi toutes ses affections : il m'accepta comme un être seul et souffrant; il devint pour moi la mère la plus attentive, le bienfaiteur le plus délicat, enfin l'idéal de cette vertu qui se complaît dans son œuvre. Quand je le rencontrais dans la rue, il me jetait un regard d'intelligence plein d'une inconcevable noblesse : il affectait alors de marcher comme s'il ne portait rien, il paraissait heureux de me voir en bonne santé, bien vêtu. Ce fut enfin le dévouement du peuple, l'amour de la grisette reporté dans une sphère élevée. Bourgeat faisait mes commissions, il m'éveillait la nuit aux heures dites, il nettoyait ma lampe, frottait notre palier; aussi bon domestique que bon père, et propre comme une fille anglaise. Il faisait le ménage. Comme Philopémen, il sciait notre bois, et communiquait à toutes ses actions la simplicité du faire, en y gardant sa dignité, car il semblait comprendre que le but ennoblissait tout. Quand je quittai ce brave homme pour entrer à l'Hôtel-Dieu comme interne, il éprouva je ne sais quelle douleur morne en songeant qu'il ne pourrait plus vivre avec moi; mais il se consola par la perspective d'amasser l'argent nécessaire aux dépenses de ma thèse, et il me fit promettre de le venir voir les jours de sortie. Bour-

geat était fier de moi, il m'aimait pour moi et pour lui. Si vous recherchiez ma thèse, vous verriez qu'elle lui a été dédiée. Dans la dernière année de mon internat, j'avais gagné assez d'argent pour rendre tout ce que je devais à ce digne Auvergnat en lui achetant un cheval et un tonneau, il fut outré de colère de savoir que je me privais de mon argent, et néanmoins il était enchanté de voir ses souhaits réalisés; il riait et me grondait, il regardait son tonneau, son cheval, et s'essuyait une larme en me disant : « C'est mal! Ah! le beau tonneau! Vous avez eu tort, le cheval est fort comme un Auvergnat. » Je n'ai rien vu de plus touchant que cette scène. Bourgeat voulut absolument m'acheter cette trousse garnie en argent que vous avez vue dans mon cabinet, et qui en est pour moi la chose la plus précieuse. Quoique enivré par mes premiers succès, il ne lui est jamais échappé la moindre parole, le moindre geste qui voulussent dire : *C'est à moi qu'est dû cet homme!* Et cependant sans lui la misère m'aurait tué. Le pauvre homme s'était exterminé pour moi : il n'avait mangé que du pain frotté d'ail, afin que j'eusse du café pour suffire à mes veilles. Il tomba malade. J'ai passé, comme vous l'imaginez, les nuits à son chevet, je l'ai tiré d'affaire la première fois; mais il eut une rechute deux ans après, et malgré les soins les plus assidus, malgré les plus grands efforts de la science, il dut succomber. Jamais roi ne fut soigné comme il le fut. Oui, Bianchon, j'ai tenté, pour arracher cette vie à la mort, des choses inouïes. Je voulais le faire vivre assez pour le rendre témoin de son ouvrage, pour lui réaliser tous ses vœux, pour satisfaire la seule reconnaissance qui m'ait empli le cœur, pour éteindre un foyer qui me brûle encore aujourd'hui!

— Bourgeat, reprit après une pause Desplein visiblement ému, mon second père est mort dans mes bras, me laissant tout ce qu'il possédait par un testament qu'il avait fait chez un écrivain public, et daté de l'année où nous étions venus nous loger dans la cour de Rohan. Cet

homme avait la foi du charbonnier. Il aimait la sainte Vierge comme il eût aimé sa femme. Catholique ardent, il ne m'avait jamais dit un mot sur mon irréligion. Quand il fut en danger, il me pria de ne rien ménager pour qu'il eût les secours de l'Église. Je fis dire tous les jours la messe pour lui. Souvent, pendant la nuit, il me témoignait des craintes sur son avenir, il craignait de ne pas avoir vécu assez saintement. Le pauvre homme! il travaillait du matin au soir. A qui donc appartiendrait le paradis, s'il y a un paradis? Il a été administré comme un saint qu'il était, et sa mort fut digne de sa vie. Son convoi ne fut suivi que par moi. Quand j'eus mis en terre mon unique bienfaiteur, je cherchai comment m'acquitter envers lui; je m'aperçus qu'il n'avait ni famille, ni amis, ni femme, ni enfants. Mais il croyait! il avait une conviction religieuse, avais-je le droit de la discuter? Il m'avait timidement parlé des messes dites pour le repos des morts, il ne voulait pas m'imposer ce devoir, en pensant que ce serait faire payer ses services. Aussitôt que j'ai pu établir une fondation, j'ai donné à Saint-Sulpice la somme nécessaire pour y faire dire quatre messes par an. Comme la seule chose que je puisse offrir à Bourgeat est la satisfaction de ses pieux désirs, le jour où se dit cette messe, au commencement de chaque saison, je dis avec la bonne foi du douteur : « Mon Dieu, s'il est une sphère où tu mettes après leur mort ceux qui ont été parfaits, pense au bon Bourgeat; et s'il y a quelque chose à souffrir pour lui, donne-moi ses souffrances, afin de le faire entrer plus vite dans ce qu'on appelle le paradis. » Voilà, mon cher, tout ce qu'un homme qui a mes opinions peut se permettre. Dieu doit être un bon diable, il ne saurait m'en vouloir. Je vous le jure, je donnerais ma fortune pour que la croyance de Bourgeat pût m'entrer dans la cervelle.

Bianchon, qui soigna Desplein dans sa dernière maladie, n'ose pas affirmer aujourd'hui que l'illustre chirurgien soit mort athée. Des croyants n'aimeront-ils pas à

penser que l'humble Auvergnat sera venu lui ouvrir la porte du ciel, comme il lui ouvrit jadis la porte du temple terrestre au fronton duquel se lit : *Aux grands hommes la patrie reconnaissante.*

Paris, janvier 1836.

L'INTERDICTION*

Dédié à monsieur le contre-amiral Bazoche,*
gouverneur de l'île Bourbon,

Par l'auteur reconnaissant,

De Balzac

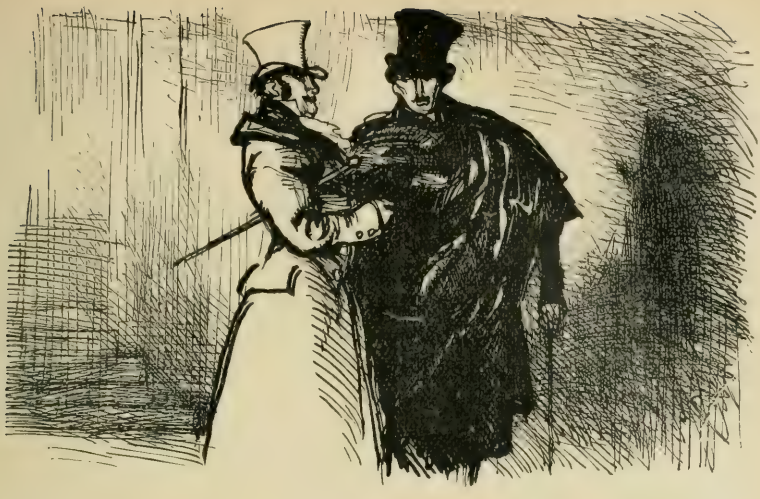

L'INTERDICTION.

En 1828, vers une heure du matin, deux personnes sortaient d'un hôtel situé dans la rue du Faubourg-Saint-Honoré, près de l'Élysée-Bourbon* : l'une était un médecin célèbre, Horace Bianchon; l'autre un des hommes les plus élégants de Paris, le baron de Rastignac, tous deux amis depuis long-temps. Chacun d'eux avait renvoyé sa voiture, il ne s'en trouva point dans le faubourg; mais la nuit était belle et le pavé sec.

— Allons à pied jusqu'au boulevard, dit Eugène de Rastignac à Bianchon, tu prendras une voiture au Cercle; il y a en là jusqu'au matin. Tu m'accompagneras jusque chez moi.

— Volontiers.

— Hé! bien, mon cher, qu'en dis-tu?

— De cette femme? répondit froidement le docteur.

— Je reconnais mon Bianchon, s'écria Rastignac.

— Hé! bien, quoi?

— Mais tu parles, mon cher, de la marquise d'Espard comme d'une malade à placer dans ton hôpital.

— Veux-tu savoir ce que je pense, Eugène? Si tu quittes madame de Nucingen pour cette marquise, tu changeras ton cheval borgne contre un aveugle.

— Madame de Nucingen a trente-six ans, Bianchon.

— Et celle-ci en a trente-trois, répliqua vivement le docteur.

— Ses plus cruelles ennemies ne lui en donnent que vingt-six.

— Mon cher, quand tu auras intérêt à connaître l'âge d'une femme, regarde ses tempes et le bout de son nez. Quoi que fassent les femmes avec leurs cosmétiques, elles ne peuvent rien sur ces incorruptibles témoins de leurs agitations. Là chacune de leurs années a laissé ses stigmates. Quand les tempes d'une femme sont attendries, rayées, fanées d'une certaine façon; quand au bout de son nez il se trouve de ces petits points qui ressemblent aux imperceptibles parcelles noires que font pleuvoir à Londres les cheminées où l'on brûle du charbon de terre! votre serviteur! la femme a passé trente ans. Elle sera belle, elle sera spirituelle, elle sera aimante, elle sera tout ce que tu voudras; mais elle aura passé trente ans, mais elle arrive à sa maturité. Je ne blâme pas ceux qui s'attachent à ces sortes de femmes; seulement, un homme aussi distingué que tu l'es ne doit pas prendre une reinette de février pour une petite pomme d'api qui sourit sur sa branche et demande un coup de dent. L'amour ne va jamais consulter les registres de l'État-Civil; personne n'aime une femme parce qu'elle a tel ou tel âge, parce qu'elle est belle ou laide, bête ou spirituelle : on aime parce qu'on aime.

— Eh ! bien, moi, je l'aime par bien d'autres raisons. Elle est marquise d'Espard, elle est née Blamont-Chauvry, elle est à la mode, elle a de l'âme, elle a un pied aussi joli que celui de la duchesse de Berri, elle a peut-être cent mille livres de rente, et je l'épouserai peut-être un jour ! enfin elle me mettra dans une position où je pourrai payer mes dettes.

— Je te croyais riche, dit Bianchon en interrompant Rastignac.

— Bah ! J'ai vingt mille livres de rente, précisément ce qu'il faut pour tenir une écurie. J'ai été roué, mon cher, dans l'affaire de monsieur de Nucingen, je te raconterai cette histoire là. J'ai marié mes sœurs, voilà le plus clair de ce que j'ai gagné depuis que nous nous sommes vus, et j'aime mieux les avoir établies que de posséder cent mille écus de rente. Maintenant que veux-tu que je devienne ? J'ai de l'ambition. Où peut me mener madame de Nucingen ? Encore un an, je serai chiffré, casé, comme l'est un homme marié. J'ai tous les désagréments du mariage et ceux du célibat sans avoir les avantages ni de l'un ni de l'autre, situation fausse, à laquelle arrivent tous ceux qui restent trop long-temps attachés à une même jupe.

— Eh ! crois-tu donc trouver ici la pie au nid ! dit Bianchon. Ta marquise, mon cher, ne me revient pas du tout.

— Tes opinions libérales te troublent l'œil. Si madame d'Espard était une madame Rabourdin...

— Écoute, mon cher, noble ou bourgeoise, elle serait toujours sans âme, elle serait toujours le type le plus achevé de l'égoïsme. Crois-moi, les médecins sont habitués à juger les hommes et les choses; les plus habiles d'entre nous confessent l'âme en confessant le corps. Malgré ce joli boudoir où nous avons passé la soirée, malgré le luxe de cet hôtel, il serait possible que madame la marquise fût endettée.

— Qui te le fait croire ?

— Je n'affirme pas, je suppose. Elle a parlé de son âme comme feu Louis XVIII parlait de son cœur. Écoute-moi ! cette femme frêle, blanche, aux cheveux châtains, et qui se plaint pour se faire plaindre, jouit d'une santé de fer, possède un appétit de loup, une force et une lâcheté de tigre. Jamais ni la gaze, ni la soie, ni la mousseline, n'ont été plus habilement entortillées autour d'un mensonge ! *Ecco.*

— Tu m'effraies, Bianchon ! tu as donc appris bien des choses depuis notre séjour à la Maison-Vauquer ?

— Oui, depuis ce temps-là, mon cher, j'en ai vu, des marionnettes, des poupées et des pantins ! Je connais un peu les mœurs de ces belles dames de qui vous soignez le corps et ce qu'elles ont de plus précieux, leur enfant, quand elles l'aiment, ou leur visage qu'elles adorent toujours. Vous passez les nuits à leur chevet, vous vous exterminez pour leur sauver la plus légère altération de beauté, n'importe où; vous avez réussi, vous leur gardez le secret comme si vous étiez mort, elles vous envoient demander votre mémoire et le trouvent horriblement cher. Qui les a sauvées ? la nature ! Loin de vous prôner, elles médisent de vous, en craignant de vous donner pour médecin à leurs bonnes amies. Mon cher, ces femmes de qui vous dites : « C'est des anges ! » moi, je les ai vues déshabillées des petites mines sous lesquelles elles couvrent leur âme, aussi bien que des chiffons sous lesquels elles déguisent leurs imperfections, sans manières et sans corset : elles ne sont pas belles. Nous avons commencé par voir bien des graviers, bien des saletés sous le flot du monde, quand nous étions échoués sur le roc de la Maison-Vauquer; ce que nous y avons vu n'était rien. Depuis que je vais dans la haute société, j'ai rencontré des monstruosités habillées de satin, des Michonneau en gants blancs, des Poiret chamarrés de cordons, des grands seigneurs faisant mieux l'usure que le papa Gobseck ! A la

honte des hommes, quand j'ai voulu donner une poignée de main à la Vertu, je l'ai trouvée grelottant dans un grenier, poursuivie de calomnies, vivotant avec quinze cents francs de rente ou d'appointements, et passant pour une folle, pour une originale ou pour une bête. Enfin, mon cher, la marquise est une femme à la mode, et j'ai précisément ces sortes de femmes en horreur. Veux-tu savoir pourquoi? Une femme qui a l'âme élevée, le goût pur, un esprit doux, le cœur richement étoffé, qui mène une vie simple, n'a pas une seule chance d'être à la mode. Conclus? Une femme à la mode et un homme au pouvoir sont deux analogies; mais à cette différence près, que les qualités par lesquelles un homme s'élève au-dessus des autres le grandissent et font sa gloire; tandis que les qualités par lesquelles une femme arrive à son empire d'un jour, sont d'effroyables vices: elle se dénature pour cacher son caractère, elle doit, pour mener la vie militante du monde, avoir une santé de fer sous une apparence frêle. En qualité de médecin, je sais que la bonté de l'estomac exclut la bonté du cœur. Ta femme à la mode ne sent rien, sa fureur de plaisir a sa cause dans une envie de réchauffer sa nature froide, elle veut des émotions et des jouissances, comme un vieillard se met en espalier à la rampe de l'Opéra. Comme elle a plus de tête que de cœur, elle sacrifie à son triomphe les passions vraies et les amis, comme un général envoie au feu ses plus dévoués lieutenants pour gagner une bataille. La femme à la mode n'est plus une femme; elle n'est ni mère, ni épouse, ni amante; elle est un sexe dans le cerveau, médicalement parlant. Aussi ta marquise a-t-elle tous les symptômes de sa monstruosité, elle a le bec de l'oiseau de proie, l'œil clair et froid, la parole douce; elle est polie comme l'acier d'une mécanique, elle émeut tout, moins le cœur.

— Il y a du vrai dans ce que tu dis, Bianchon.

— Du vrai! reprit Bianchon, tout est vrai. Crois-tu

donc que je n'aie pas été atteint jusqu'au fond du cœur par l'insultante politesse avec laquelle elle me faisait mesurer la distance idéale que la noblesse met entre nous? que je n'aie pas été pris d'une profonde pitié pour ses caresses de chatte en pensant à son but. Dans un an d'ici, elle n'écrirait pas un mot pour me rendre le plus léger service, et ce soir elle m'a criblé de sourires, en croyant que je puis influencer mon oncle Popinot, de qui dépend le gain de son procès...

— Mon cher, aurais-tu mieux aimé qu'elle te fît des sottises? J'admets ta catilinaire contre les femmes à la mode; mais tu n'es pas dans la question. Je préférerai toujours pour femme une marquise d'Espard à la plus chaste, à la plus recueillie, à la plus aimante créature de la terre. Épousez un ange! il faut aller s'enterrer dans son bonheur au fond d'une campagne. La femme d'un homme politique est une machine à gouvernement, une mécanique à beaux compliments, à révérences; elle est le premier, le plus fidèle des instruments dont se sert un ambitieux; enfin c'est un ami qui peut se compromettre sans danger, et que l'on désavoue sans conséquence. Suppose Mahomet à Paris, au dix-neuvième siècle! sa femme serait une Rohan, fine et flatteuse comme une ambassadrice, rusée comme Figaro. Ta femme aimante ne mène à rien, une femme du monde mène à tout, elle est le diamant avec lequel un homme coupe toutes les vitres, quand il n'a pas la clef d'or avec laquelle s'ouvrent toutes les portes. Aux bourgeois les vertus bourgeoises, aux ambitieux les vices de l'ambition. D'ailleurs, mon cher, crois-tu que l'amour d'une duchesse de Langeais ou de Maufrigneuse, d'une lady Dudley n'apporte pas d'immenses plaisirs? Si tu savais combien le maintien froid et sévère de ces femmes donne du prix à la moindre preuve de leur affection! quelle joie de voir une pervenche poindant sous la neige! Un sourire jeté sous l'éventail dément la réserve d'une attitude imposée, et qui vaut toutes les ten-

dresses débridées de tes bourgeoises à dévouement hypothétique; car en amour le dévouement est bien près de la spéculation. Puis, une femme à la mode, une Blamont-Chauvry, a ses vertus aussi! Ses vertus sont la fortune, le pouvoir, l'éclat, un certain mépris pour tout ce qui est au-dessous d'elle...

— Merci, dit Bianchon.

— Vieux Boniface! répondit en riant Rastignac. Allons, ne sois pas vulgaire, fais comme ton ami Desplein : sois baron, sois chevalier de l'ordre de Saint-Michel, deviens pair de France, et marie tes filles à des ducs.

— Moi, je veux que les cinq cent mille diables...

— Là, là, tu n'as donc de supériorité qu'en médecine; vraiment tu me fais beaucoup de peine.

— Je hais ces sortes de gens, je souhaite une révolution qui nous en délivre à jamais.

— Ainsi, cher Robespierre à lancette, tu n'iras pas demain chez ton oncle Popinot?

— Si, dit Bianchon, quand il s'agit de toi, j'irais chercher de l'eau en enfer...

— Cher ami, tu m'attendris; j'ai juré que le marquis serait interdit! Tiens, je me trouve encore une vieille larme pour te remercier.

— Mais, dit Horace en continuant, je ne te promets pas de réussir à vos souhaits près de Jean-Jules Popinot, tu ne le connais pas; mais je l'amènerai après-demain chez ta marquise, elle l'entortillera si elle peut. J'en doute. Toutes les truffes, toutes les duchesses, toutes les poulardes et tous les couteaux de guillotine seraient là dans la grâce de leurs séductions; le Roi lui promettrait la pairie, le bon Dieu lui donnerait l'investiture du Paradis et les revenus du Purgatoire; aucun de ces pouvoirs n'obtiendrait de lui, de faire passer un fétu d'un plateau dans l'autre de sa balance. Il est juge comme la mort est la mort.

Les deux amis étaient arrivés devant le ministère des

Affaires étrangères, au coin du boulevard des Capucines*.

— Te voilà chez toi, dit en riant Bianchon qui lui montra l'hôtel du ministre. Et voici ma voiture, ajouta-t-il en montrant un fiacre. Ainsi se résume pour chacun de nous l'avenir.

— Tu seras heureux au fond de l'eau, tandis que je lutterai toujours à la surface avec les tempêtes, jusqu'à ce qu'en sombrant, j'aille te demander place dans ta grotte, mon vieux !

— A samedi, répliqua Bianchon.

— Convenu, dit Rastignac. Tu me promets le Popinot ?

— Oui, je ferai tout ce que ma conscience me permettra de faire. Peut-être cette demande en interdiction cache-t-elle quelque petit *dramorama*, pour nous rappeler par un mot notre mauvais bon temps.

— Pauvre Bianchon ! ce ne sera jamais qu'un honnête homme, se dit Rastignac en voyant le fiacre s'éloigner.

— Rastignac m'a chargé de la plus difficile de toutes les négociations, se dit Bianchon en se souvenant à son lever de la commission délicate qui lui était confiée. Mais je n'ai jamais demandé à mon oncle le moindre petit service au Palais, et j'ai fait pour lui plus de mille visites *gratis*. D'ailleurs, entre nous, nous ne nous gênons point. Il me dira oui ou non, et tout sera fini.

Après ce petit monologue, le célèbre docteur se dirigea, dès sept heures du matin, vers la rue du Fouarre* où demeurait monsieur Jean-Jules Popinot, juge au Tribunal de Première Instance du Département de la Seine. La rue du Fouarre, mot qui signifiait autrefois rue de la Paille, fut au treizième siècle la plus illustre rue de Paris. Là furent les écoles de l'Université, quand la voix d'Abeilard et celle de Gerson retentissaient dans le monde savant. Elle est aujourd'hui l'une des plus sales rues du douzième Arrondissement, le plus pauvre quartier de Paris,

celui dans lequel les deux tiers de la population manquent de bois en hiver, celui qui jette le plus de marmots au tour des Enfants-Trouvés*, le plus de malades à l'Hôtel-Dieu, le plus de mendiants dans les rues, qui envoie le plus de chiffonniers au coin des bornes, le plus de vieillards souffrants le long des murs où rayonne le soleil, le plus d'ouvriers sans travail sur les places, le plus de prévenus à la Police correctionnelle. Au milieu de cette rue toujours humide et dont le ruisseau roule vers la Seine les eaux noires de quelques teintureries, est une vieille maison, sans doute restaurée sous François Ier, et construite en briques maintenues par des chaînes en pierre de taille. Sa solidité semble attestée par une configuration extérieure qu'il n'est pas rare de voir à quelques maisons de Paris. S'il est permis de hasarder ce mot, elle a comme un ventre produit par le renflement que décrit son premier étage affaissé sous le poids du second et du troisième, mais que soutient la forte muraille du rez-de-chaussée. Au premier coup d'œil, il semble que les entre-deux des croisées, quoique renforcés par leurs bordures en pierre de taille, vont éclater; mais l'observateur ne tarde pas à s'apercevoir qu'il en est de cette maison comme de la tour de Bologne : les vieilles briques et les vieilles pierres rongées conservent invinciblement leur centre de gravité. Par toutes les saisons, les solides assises du rez-de-chaussée offrent la teinte jaunâtre et l'imperceptible suintement que l'humidité donne à la pierre. Le passant a froid en longeant ce mur où des bornes échancrées le protégent mal contre la roue des cabriolets. Comme dans toutes les maisons bâties avant l'invention des voitures*, la baie de la porte forme une arcade extrêmement basse, assez semblable au porche d'une prison. A droite de cette porte, sont trois croisées revêtues extérieurement de grilles en fer à mailles si serrées qu'il est impossible aux curieux de voir la destination intérieure des pièces humides et sombres, tant d'ailleurs les vitres sont sales et poudreuses; à

gauche sont deux autres croisées semblables dont une parfois ouverte permet d'apercevoir le portier, sa femme et ses enfants grouillant, travaillant, cuisinant, mangeant et criant au milieu d'une salle planchéiée, boisée ou tout tombe en lambeaux et où l'on descend par deux marches, profondeur qui semble indiquer le progressif exhaussement du pavé parisien. Si, par un jour de pluie, quelque passant s'abrite sous la longue voûte à solives saillantes et blanchies à la chaux qui mène de la porte à l'escalier, il lui est difficile de ne pas contempler le tableau que présente l'intérieur de cette maison. A gauche, se trouve un jardinet carré qui ne permet pas de faire plus de quatre enjambées en tout sens, jardin à terre noire où il existe des treillages sans pampres, où, à défaut de végétation, il vient à l'ombre de deux arbres, des papiers, de vieux linges, des tessons, des gravats tombés du toit; terre infertile où le temps a jeté sur les murs, sur le tronc des arbres et sur leurs branches une poudreuse empreinte semblable à de la suie froide. Les deux corps de logis en équerre dont se compose la maison, tirent leur jour de ce jardinet entouré par deux maisons voisines bâties en colombage, décrépites, menaçant ruine, où se voit à chaque étage quelque grotesque attestation de l'état exercé par le locataire. Ici de longs bâtiments supportent d'immenses écheveaux de laine teinte qui sèchent; là sur des cordes se balancent des chemises blanchies; plus haut des volumes endossés montrent sur un ais leurs tranches fraîchement marbrées; les femmes chantent, les maris sifflent, les enfants crient; le menuisier scie ses planches, un tourneur en cuivre fait grincer son métal; toutes les industries s'accordent pour produire un bruit que le nombre des instruments rend furibond. Le système général de la décoration intérieure de ce passage, qui n'est ni une cour, ni un jardin, ni une voûte, et qui tient de toutes ces choses, consiste en piliers de bois posés sur des dés en pierre, et qui figurent des ogives. Deux arcades don-

nent sur le jardinet; deux autres, qui font face à la porte cochère, laissent voir un escalier de bois dont la rampe fut jadis une merveille de serrurerie tant le fer y affecte des formes bizarres, et dont les marches usées tremblent sous le pied. Les portes de chaque appartement ont des chambranles bruns de crasse, de graisse, de poussière, et sont garnies de doubles portes revêtues de velours d'Utrecht semées de clous dédorés disposés en losanges. Ces restes de splendeur annoncent que, sous Louis XIV, cette maison était habitée par quelque conseiller au Parlement, par de riches ecclésiastiques ou par quelque trésorier des Parties Casuelles. Mais ces vestiges de l'ancien luxe attirent un sourire sur les lèvres par un naïf contraste entre le présent et le passé. Monsieur Jean-Jules Popinot demeurait au premier étage de cette maison où l'obscurité naturelle aux premiers étages des maisons parisiennes était redoublée par l'étroitesse de la rue. Ce vieux logis était connu de tout le douzième Arrondissement, auquel la Providence avait donné ce magistrat comme elle donne une plante bienfaisante pour guérir ou modérer chaque maladie. Voici le croquis de ce personnage que voulait séduire la brillante marquise d'Espard.

En qualité de magistrat, monsieur Popinot était toujours vêtu de noir, costume qui contribuait à le rendre ridicule aux yeux des gens habitués à tout juger sur un examen superficiel. Les hommes jaloux de conserver la dignité qu'impose ce vêtement, doivent se soumettre à des soins continuels et minutieux; mais le cher monsieur Popinot était incapable d'obtenir sur lui-même la propreté puritaine qu'exige le noir. Son pantalon toujours usé ressemblait à du voile, étoffe avec laquelle se font les robes d'avocat; et son maintien habituel finissait par y dessiner une si grande quantité de plis, qu'il s'y trouvait par places des lignes blanchâtres, rouges ou luisantes qui dénonçaient une avarice sordide ou la pauvreté la plus

insoucieuse. Ses gros bas de laine grimaçaient dans ses souliers déformés. Son linge avait ce ton roux contracté dans l'armoire par un long séjour, et qui annonçait en feu madame Popinot la manie du linge; suivant la mode flamande, elle ne se donnait sans doute que deux fois par an l'embarras d'une lessive. L'habit et le gilet du magistrat étaient en harmonie avec le pantalon, les souliers, les bas et le linge. Il avait un bonheur constant dans son incurie, car le jour où il endossait un habit neuf, il l'appropriait à l'ensemble de sa toilette en y faisant des taches avec une inexplicable promptitude. Le bonhomme attendait que sa cuisinière le prévînt de la vétusté de son chapeau pour le renouveler. Sa cravate était toujours tordue sans apprêt, et jamais il ne rétablissait le désordre que son rabat de juge avait mis dans le col de sa chemise recroquevillé. Il ne prenait aucun soin de sa chevelure grise, et ne se faisait la barbe que deux fois par semaine. Il ne portait jamais de gants, et fourrait habituellement ses mains dans ses goussets vides dont l'entrée salie, presque toujours déchirée, ajoutait un trait de plus à la négligence de sa personne. Quiconque a fréquenté le Palais de Justice à Paris, endroit où s'observent toutes les variétés du vêtement noir, pourra se figurer la tournure de monsieur Popinot. L'habitude de siéger pendant des journées entières modifie beaucoup le corps, de même que l'ennui causé par d'interminables plaidoyers agit sur la physionomie des magistrats. Enfermé dans des salles ridiculement étroites, sans majesté d'architecture et où l'air est promptement vicié, le juge parisien prend forcément un visage refrogné, grimé par l'attention, attristé par l'ennui; son teint s'étiole, contracte des teintes ou verdâtres ou terreuses, suivant le tempérament de l'individu. Enfin, dans un temps donné, le plus florissant jeune homme devient une pâle machine à *considérants,* une mécanique appliquant le code sur tous les cas, avec le flegme des volants d'une horloge. Si donc la nature avait doué monsieur Po-

pinot d'un extérieur peu agréable, la magistrature ne l'avait pas embelli. Sa charpente offrait des lignes heurtées. Ses gros genoux, ses grands pieds, ses larges mains contrastaient avec une figure sacerdotale qui ressemblait vaguement à une tête de veau, douce jusqu'à la fadeur, mal éclairée par des yeux vairons, dénuée de sang, fendue par un nez droit et plat, surmontée d'un front sans protubérance, décorée de deux immenses oreilles qui fléchissaient sans grâce. Ses cheveux grêles et rares laissaient voir son crâne par plusieurs sillons irréguliers. Un seul trait recommandait ce visage au physionomiste. Cet homme avait une bouche sur les lèvres de laquelle respirait une bonté divine. C'était de bonnes grosses lèvres rouges, à mille plis, sinueuses, mouvantes, dans lesquelles la nature avait exprimé de beaux sentiments; des lèvres qui parlaient au cœur et annonçaient en cet homme l'intelligence, la clarté, le don de seconde vue, un angélique esprit; aussi l'eussiez-vous mal compris en le jugeant seulement sur son front déprimé, sur ses yeux sans chaleur et sur sa piteuse allure. Sa vie répondait à sa physionomie, elle était pleine de travaux secrets et cachait la vertu d'un saint. De fortes études sur le Droit l'avaient si bien recommandé quand Napoléon réorganisa la justice en 1806 et 1811, que, sur l'avis de Cambacérès, il fut inscrit l'un des premiers pour siéger à la Cour impériale de Paris. Popinot n'était pas intrigant. A chaque nouvelle exigence, à chaque nouvelle sollicitation, le ministre reculait Popinot, qui ne mit jamais les pieds ni chez l'Archichancelier ni chez le Grand-Juge*. De la Cour, il fut exporté sur les listes du Tribunal, puis repoussé jusqu'au dernier échelon par les intrigues des gens actifs et remuants. Il fut nommé Juge-suppléant. Un cri général s'éleva dans le Palais : « Popinot Juge-suppléant ! » Cette injustice frappa le monde judiciaire, les avocats, les huissiers, tout le monde, excepté Popinot, qui ne se plaignit point. La première clameur passée, chacun trouva que tout était pour le mieux

dans le meilleur des mondes possibles, qui certes doit être le monde judiciaire. Popinot fut Juge-suppléant jusqu'au jour où le plus célèbre Garde-des-sceaux de la Restauration* vengea les passe-droits faits à cet homme modeste et silencieux par les Grands-Juges de l'Empire. Après avoir été Juge-suppléant pendant douze années, monsieur Popinot devait sans doute mourir simple Juge au Tribunal de la Seine.

Pour expliquer l'obscure destinée d'un des hommes supérieurs de l'Ordre judiciaire, il est nécessaire d'entrer ici dans quelques considérations qui serviront à dévoiler sa vie, son caractère, et qui montreront d'ailleurs quelques-uns des rouages de cette grande machine nommée la Justice. Monsieur Popinot fut classé par les trois Présidents qu'eut successivement le Tribunal de la Seine, dans une catégorie de *jugerie,* seul mot qui puisse rendre l'idée à exprimer. Il n'obtint pas dans cette compagnie la réputation de capacité que ses travaux lui avaient méritée par avance. De même qu'un peintre est invariablement enfermé dans la catégorie des paysagistes, des portraitistes, des peintres d'histoire, de marine ou de genre par le public des artistes, des connaisseurs ou des niais qui par envie, qui par omnipotence critique, qui par préjugé, le barricadent dans son intelligence en croyant tous qu'il existe des calus dans toutes les cervelles, étroitesse de jugement que le monde applique aux écrivains, aux hommes d'État, à tous les gens qui commencent par une spécialité avant d'être proclamés universels; de même, Popinot eut sa destination et fut cerclé dans son genre. Les magistrats, les avocats, les avoués, tout ce qui pâture sur le terrain judiciaire, distingue deux éléments dans une cause : le Droit et l'Équité. L'équité résulte des faits, le droit est l'application des principes aux faits. Un homme peut avoir raison en équité, tort en justice, sans que le juge soit accusable. Entre la conscience et le fait, il est un abîme de raisons déterminantes qui sont inconnues au

juge, et qui condamnent ou légitiment un fait. Un juge n'est pas Dieu, son devoir est d'adapter les faits aux principes, de juger des espèces variées à l'infini, en se servant d'une mesure déterminée. Si le juge avait le pouvoir de lire dans la conscience et de démêler les motifs afin de rendre d'équitables arrêts, chaque juge serait un grand homme. La France a besoin d'environ six mille juges; aucune génération n'a six mille grands hommes à son service, à plus forte raison ne peut-elle les trouver pour sa magistrature. Popinot était au milieu de la civilisation parisienne un très-habile cadi, qui par la nature de son esprit et à force d'avoir frotté la lettre de la loi dans l'esprit des faits, avait reconnu le défaut des applications spontanées et violentes. Aidé par sa seconde vue judiciaire, il perçait l'enveloppe du double mensonge sous lequel les plaideurs cachent l'intérieur des procès. Juge comme l'illustre Desplein était chirurgien, il pénétrait les consciences comme ce savant pénétrait les corps. Sa vie et ses mœurs l'avaient conduit à l'appréciation exacte des pensées les plus secrètes par l'examen des faits. Il creusait un procès comme Cuvier fouillait l'humus du globe. Comme ce grand penseur, il allait de déductions en déductions avant de conclure, et reproduisait le passé de la conscience comme Cuvier reconstruisait un anoplothérium. A propos d'un rapport, il s'éveillait souvent la nuit, surpris par un filon de vérité qui brillait soudain dans sa pensée. Frappé des injustices profondes qui couronnaient ces luttes où tout dessert l'honnête homme, où tout profite aux fripons, il concluait souvent contre le droit en faveur de l'équité dans toutes les causes où il s'agissait de questions en quelque sorte divinatoires. Il passa donc parmi ses collègues pour un esprit peu pratique, ses raisons longuement déduites allongeaient d'ailleurs les délibérations; quand Popinot remarqua leur répugnance à l'écouter, il donna son avis brièvement. On dit qu'il jugeait mal ces sortes d'affaires; mais, comme son génie d'appréciation

était frappant, que son jugement était lucide et sa pénétration profonde, il fut regardé comme possédant une aptitude spéciale pour les pénibles fonctions de Juge d'Instruction. Il demeura donc Juge d'Instruction pendant la plus grande partie de sa vie judiciaire. Quoique ses qualités le rendissent éminemment propre à cette carrière difficile, et qu'il eût la réputation d'être un profond criminaliste à qui ses fonctions plaisaient, la bonté de son cœur le mettait constamment à la torture, et il était pris entre sa conscience et sa pitié comme dans un étau. Quoique mieux rétribuées que celles de Juge civil, les fonctions de Juge d'Instruction ne tentent personne; elles sont trop assujettissantes. Popinot, homme de modestie et de vertueux savoir, sans ambition, travailleur infatigable, ne se plaignit pas de sa destination : il fit au bien public le sacrifice de ses goûts, de sa compatissance, et se laissa déporter dans les lagunes de l'Instruction criminelle, où il sut à la fois être sévère et bienfaisant. Parfois, son greffier remettait au prévenu de l'argent pour acheter du tabac, ou pour avoir un vêtement chaud en hiver, en le reconduisant du cabinet du juge à la Souricière, prison temporaire où l'on tient les prévenus à la disposition de l'instructeur. Il savait être juge inflexible et homme charitable. Aussi nul n'obtenait-il plus facilement que lui des aveux sans recourir aux ruses judiciaires. Il avait d'ailleurs la finesse de l'observateur. Cet homme, d'une bonté niaise en apparence, simple et distrait, devinait les ruses des Crispins du bagne, déjouait les filles les plus astucieuses, et faisait fléchir les scélérats. Des circonstances peu communes avaient aiguisé sa perspicacité; mais pour les dire, besoin est de pénétrer dans sa vie intime : car le juge était en lui le côté social; un autre homme plus grand et moins connu se trouvait en lui.

Douze ans avant le jour où cette histoire commence, en 1816, par cette terrible disette qui coïncida fatalement avec le séjour des soi-disant Alliés en France, Popinot fut

nommé président de la commission extraordinaire instituée pour distribuer des secours aux indigents de son quartier au moment où il projetait d'abandonner la rue du Fouarre, dont l'habitation ne lui déplaisait pas moins qu'à sa femme. Ce grand jurisconsulte, ce profond criminaliste, de qui la supériorité paraissait à ses collègues une aberration, avait depuis cinq ans aperçu les résultats judiciaires sans en voir les causes. En montant dans les greniers, en apercevant les misères, en étudiant les nécessités cruelles qui conduisent graduellement les pauvres à des actions blâmables, en mesurant enfin leurs longues luttes, il fut saisi de compassion. Ce juge devint alors le saint Vincent-de-Paul de ces grands enfants, de ces ouvriers souffrants. Sa transformation ne fut pas tout à coup complète. La bienfaisance a son entraînement comme les vices ont le leur. La Charité dévore la bourse d'un saint comme la Roulette mange les biens du joueur, graduellement. Popinot alla d'infortune en infortune, d'aumône en aumône; puis, quand il eut soulevé tous les haillons qui forment à cette misère publique comme un appareil sous lequel s'envenime une plaie fiévreuse, il devint, au bout d'un an, la providence de son quartier. Il fut membre du comité de bienfaisance et du bureau de charité. Partout où des fonctions gratuites étaient à exercer, il acceptait et agissait sans emphase, à la manière de *l'homme au petit manteau** qui passe sa vie à porter des soupes dans les marchés et dans les endroits où sont les gens affamés. Popinot avait le bonheur d'agir sur une plus vaste circonférence et dans une sphère plus élevée : il veillait à tout, il prévenait le crime, il donnait de l'ouvrage aux ouvriers inoccupés, il faisait placer les impotents, il distribuait ses secours avec discernement sur tous les points menacés, se constituant le conseil de la veuve, le protecteur des enfants sans asile, le commanditaire des petits commerces. Personne au Palais ni dans Paris ne connaissait cette vie secrète de Popinot. Il est des vertus si éclatantes qu'elles

comportent l'obscurité; les hommes s'empressent de les mettre sous le boisseau. Quant aux obligés du magistrat, tous, travaillant pendant le jour et fatigués la nuit, étaient peu propres à le prôner; ils avaient l'ingratitude des enfants, qui ne peuvent jamais s'acquitter parce qu'ils doivent trop. Il y a des ingratitudes forcées; mais quel cœur a pu semer le bien pour récolter la reconnaissance et se croire grand? Dès la deuxième année de son apostolat secret, Popinot avait fini par convertir en un parloir le magasin du rez-de-chaussée de sa maison, qui était éclairé par les trois croisées à grilles en fer. Les murs et le plafond de cette grande pièce avaient été blanchis à la chaux, et le mobilier consistait en bancs de bois semblables à ceux des écoliers, en une armoire grossière, un bureau de noyer et un fauteuil. Dans l'armoire étaient ses registres de bienfaisance, ses modèles de *bons de pain,* son journal. Il tenait ses écritures commercialement, afin de ne pas être dupe de son cœur. Toutes les misères du quartier étaient chiffrées, casées dans un livre où chaque malheur avait son compte, comme chez un marchand les débiteurs divers. Lorsqu'il y avait doute sur une famille, sur un homme à secourir, le magistrat trouvait à ses ordres les renseignements de la police de sûreté. Lavienne, domestique fait pour le maître, était son aide-de-camp. Il dégageait ou renouvelait les reconnaissances du Mont-de-Piété, et courait aux endroits les plus menacés pendant que son maître travaillait au Palais. De quatre à sept heures du matin en été, de six à neuf heures en hiver, cette salle était pleine de femmes, d'enfants, d'indigents, auxquels Popinot donnait audience. Il n'était nullement besoin de poêle en hiver; la foule abondait si drûment que l'atmosphère devenait chaude; seulement Lavienne mettait de la paille sur le carreau trop humide. A la longue, les bancs étaient devenus polis comme de l'acajou verni; puis, à hauteur d'homme, la muraille avait reçu je ne sais quelle sombre peinture appliquée par les haillons et les

vêtements délabrés de ces pauvres gens. Ces malheureux aimaient tant Popinot que, quand, avant l'ouverture de sa porte, ils étaient attroupés vers le matin en hiver, les femmes se chauffant avec des *gueux**, les hommes se brassant pour s'échauffer, jamais un murmure n'avait troublé son sommeil. Les chiffonniers, les gens à état nocturne connaissaient ce logis, et voyaient souvent le cabinet du magistrat éclairé à des heures indues. Enfin les voleurs disaient en passant : *Voilà sa maison*, et la respectaient. Le matin appartenait aux pauvres, le milieu du jour aux criminels, le soir aux travaux judiciaires.

Le génie d'observation que possédait Popinot était donc nécessairement *bifrons* : il devinait les vertus de la misère, les bons sentiments froissés, les belles actions en principe, les dévouements inconnus, comme il allait chercher au fond des consciences les plus légers linéaments du crime, les fils les plus ténus des délits, pour en tout discerner. Le patrimoine de Popinot valait mille écus de rente. Sa femme, sœur de monsieur Bianchon le père, médecin à Sancerre, lui en avait apporté deux fois autant. Elle était morte depuis cinq ans, et avait laissé sa fortune à son mari. Comme les appointements de juge suppléant ne sont pas considérables, et que Popinot n'était juge en pied que depuis quatre ans, il est facile de deviner la cause de sa parcimonie dans tout ce qui concernait sa personne ou sa vie, en voyant combien ses revenus étaient médiocres, combien grande était sa bienfaisance. D'ailleurs l'indifférence en fait de vêtements, qui signalait en Popinot l'homme préoccupé, n'est-elle pas la marque distinctive de la haute science, de l'art cultivé follement, de la pensée perpétuellement active ! Pour achever ce portrait, il suffira d'ajouter que Popinot était du petit nombre des juges du Tribunal de la Seine auxquels la décoration de la Légion-d'Honneur n'avait pas été donnée.

Tel était l'homme que le Président de la deuxième Chambre du Tribunal, à laquelle appartenait Popinot,

rentré depuis deux ans parmi les juges civils, avait commis pour procéder à l'interrogatoire du marquis d'Espard, sur la requête présentée par sa femme afin d'obtenir une interdiction.

La rue du Fouarre, où fourmillaient tant de malheureux de si grand matin, devenait déserte à neuf heures et reprenait son aspect sombre et misérable. Bianchon pressa donc le trot de son cheval, afin de surprendre son oncle au milieu de son audience. Il ne pensa pas sans sourire à l'étrange contraste que produirait le juge auprès de madame d'Espard; mais il se promit de l'amener à faire une toilette qui ne le rendît pas trop ridicule.

— Mon oncle a-t-il seulement un habit neuf? se disait Bianchon en entrant dans la rue du Fouarre, où les croisées du parloir jetaient une pâle lumière. Je ferai bien, je crois, de m'entendre là-dessus avec Lavienne.

Au bruit du cabriolet, une dizaine de pauvres surpris sortirent de dessous le porche et se découvrirent en reconnaissant le médecin; car Bianchon, qui traitait gratuitement les malades que lui recommandait le juge, n'était pas moins connu que lui des malheureux assemblés là. Bianchon aperçut son oncle au milieu du parloir, dont les bancs étaient en effet garnis d'indigents qui présentaient les grotesques singularités de costume à l'aspect desquelles s'arrêtent en pleine rue les passants les moins artistes. Certes, un dessinateur, un Rembrandt, s'il en existait un de nos jours, aurait conçu là l'une de ses plus magnifiques compositions en voyant ces misères naïvement posées et silencieuses. Ici la rugueuse figure d'un austère vieillard à barbe blanche, au crâne apostolique, offrait un saint Pierre tout fait. Sa poitrine, découverte en partie, laissait voir des muscles saillants, indice d'un tempérament de bronze qui lui avait servi de point d'appui pour soutenir tout un poëme de malheurs. Là une jeune femme donnait à teter à son dernier enfant pour l'empêcher de crier, en en tenant un autre, âgé de cinq

ans environ, entre ses genoux. Ce sein dont la blancheur éclatait au milieu des haillons, cet enfant à chairs transparentes, et son frère, dont la pose révélait un avenir de gamin, attendrissaient l'âme par une sorte d'opposition à demi gracieuse avec la longue file de figures rougies par le froid, au milieu de laquelle apparaissait cette famille. Plus loin une vieille femme, pâle et froide, présentait ce masque repoussant du paupérisme en révolte, prêt à venger en un jour de sédition toutes ses peines passées. Il y était aussi l'ouvrier jeune, débile, paresseux, de qui l'œil plein d'intelligence annonçait de hautes facultés comprimées par des besoins vainement combattus, se taisant sur ses souffrances, et près de mourir faute de rencontrer l'occasion de passer entre les barreaux de l'immense vivier ou s'agitent ces misères qui s'entre-dévorent. Les femmes étaient en majorité; leurs maris, partis pour leurs ateliers, leur laissaient sans doute le soin de plaider la cause du ménage avec cet esprit qui caractérise la femme du peuple, presque toujours la reine dans son taudis. Vous eussiez vu sur toutes les têtes des foulards déchirés, des robes bordées de boue, des fichus en lambeaux, des casaquins sales et troués, mais partout des yeux qui brillaient comme autant de flammes vives. Réunion horrible, dont l'aspect inspirait d'abord le dégoût, mais qui bientôt causait une sorte de terreur au moment où l'on apercevait que, purement fortuite, la résignation de ces âmes, aux prises avec tous les besoins de la vie, était une spéculation fondée sur la bienfaisance. Les deux chandelles qui éclairaient le parloir vacillaient dans une espèce de brouillard causé par la puante atmosphère de ce lieu mal aéré.

Le magistrat n'était pas le personnage le moins pittoresque au milieu de cette assemblée. Il avait sur la tête un bonnet de coton roussâtre. Comme il était sans cravate, son cou, rouge de froid et ridé, se dessinait nettement au-dessus du collet pelé de sa vieille robe de

chambre. Sa figure fatiguée offrait l'expression à demi stupide que donne la préoccupation. Sa bouche, pareille à celle de tous ceux qui travaillent, s'était ramassée comme une bourse dont on a serré les cordons. Son front contracté semblait supporter le fardeau de toutes les confidences qui lui étaient faites : il sentait, analysait

et jugeait. Attentif autant qu'un prêteur à la petite semaine, ses yeux quittaient ses livres et ses renseignements pour pénétrer jusqu'au for intérieur des individus qu'il examinait avec la rapidité de vision par laquelle les avares expriment leurs inquiétudes. Debout derrière son maître, prêt à exécuter ses ordres, Lavienne faisait sans doute la police et accueillait les nouveaux venus en les encoura-

geant contre leur propre honte. Quand le médecin parut, il se fit un mouvement sur les bancs. Lavienne tourna la tête et fut étrangement surpris de voir Bianchon.

— Ah! te voilà, mon garçon, dit Popinot en se détirant les bras. Qui t'amène à cette heure?

— Je craignais que vous ne fissiez aujourd'hui, sans m'avoir vu, certaine visite judiciaire au sujet de laquelle je veux vous entretenir.

— Eh ! bien, reprit le juge en s'adressant à une grosse petite femme qui restait debout près de lui, si vous ne me dites pas ce que vous avez, je ne le devinerai pas, ma fille.

— Dépêchez-vous, lui dit Lavienne, ne prenez pas le temps des autres.

— Monsieur, dit enfin la femme en rougissant et baissant la voix de manière à n'être entendue que de Popinot et de Lavienne, je suis *marchande des quatre saisons,* et j'ai mon petit dernier pour lequel je dois les mois de nourrice. Donc j'avais caché mon pauvre argent...

— Eh ! bien, votre homme l'a pris ? dit Popinot en devinant le dénoûment de la confession.

— Oui, monsieur.

— Comment vous nommez-vous ?

— La Pomponne.

— Votre mari ?

— Toupinet.

— Rue du Petit-Banquier ?* reprit Popinot en feuilletant son registre. Il est en prison, dit-il en lisant une observation en marge de la case où ce ménage était inscrit.

— Pour dettes, mon cher monsieur.

Popinot hocha la tête.

— Mais, monsieur, je n'ai pas de quoi garnir ma brouette, le propriétaire est venu hier et m'a forcée de le payer, sans quoi j'étais à la porte.

Lavienne se pencha vers son maître et lui dit quelques mots à l'oreille.

— Eh ! bien, que vous faut-il pour acheter votre fruit à la Halle ?

— Mais, mon cher monsieur, j'aurais besoin, pour continuer mon commerce, de... oui, j'aurais bien besoin de dix francs.

Le juge fit un signe à Lavienne, qui tira d'un grand sac dix francs et les donna à la femme pendant que le juge inscrivait le prêt sur son registre. A voir le mouvement de joie qui fit tressaillir la marchande, Bianchon devina les anxiétés par lesquelles cette femme avait été sans doute agitée en venant de sa maison chez le juge.

— A vous, dit Lavienne au vieillard à barbe blanche.

Bianchon tira le domestique à part, et s'enquit du temps que prendrait cette audience.

— Monsieur a eu deux cents personnes ce matin, en voici encore quatre-vingts *à faire,* dit Lavienne; monsieur le docteur aurait le temps d'aller à ses premières visites.

— Mon garçon, dit le juge en se retournant et saisissant Horace par le bras, tiens, voici deux adresses ici près, l'une rue de Seine, et l'autre rue de l'Arbalète. Cours-y. Rue de Seine, une jeune fille vient de s'asphyxier, et tu trouveras rue de l'Arbalète un homme à faire entrer à ton hôpital. Je t'attendrai pour déjeuner.

Bianchon revint au bout d'une heure. La rue du Fouarre était déserte, le jour commençait à poindre, son oncle remontait chez lui, le dernier pauvre de qui le magistrat venait de panser la misère s'en allait, le sac de Lavienne était vide.

— Eh ! bien, comment vont-ils ? dit le juge au docteur en montant l'escalier.

— L'homme est mort, répondit Bianchon, la jeune fille s'en tirera.

Depuis que l'œil et la main d'une femme y manquaient, l'appartement où demeurait Popinot avait pris une physionomie en harmonie avec celle du maître. L'incurie de l'homme emporté par une pensée dominante imprimait

son cachet bizarre en toutes choses. Partout une poussière invétérée, partout dans les objets ces changements de destination dont l'industrie rappelait celle des ménages de garçon. C'était des papiers dans des vases de fleurs, des bouteilles d'encre vides sur les meubles, des assiettes oubliées, des briquets phosphoriques convertis en bougeoirs au moment où il fallait faire une recherche, des déménagements partiels commencés et oubliés, enfin tous les encombrements et les vides occasionnés par des pensées de rangement abandonnées. Mais le cabinet du magistrat, particulièrement remué par ce désordre incessant, accusait sa marche sans haltes, l'entraînement de l'homme accablé d'affaires, poursuivi par des nécessités qui se croisent. La bibliothèque était comme au pillage, les livres traînaient, les uns empilés le dos dans les pages ouvertes, les autres tombés les feuillets contre terre ; les dossiers de procédure disposés en ligne, le long du corps de la bibliothèque, encombraient le parquet. Ce parquet n'avait pas été frotté depuis deux ans. Les tables et les meubles étaient chargés d'*ex voto* apportés par la misère reconnaissante. Sur les cornets en verre bleu qui ornaient la cheminée se trouvaient deux globes de verre, à l'intérieur desquels étaient répandues diverses couleurs mêlées, ce qui leur donnait l'apparence d'un curieux produit de la nature. Des bouquets en fleurs artificielles, des tableaux où le chiffre de Popinot était entouré de cœurs et d'immortelles décoraient les murs. Ici des boîtes en ébénisterie prétentieusement faites, et qui ne pouvaient servir à rien. Là, des serre-papiers travaillés dans le goût des ouvrages exécutés au bagne par les forçats. Ces chefs-d'œuvre de patience, ces *rébus* de gratitude, ces bouquets desséchés donnaient au cabinet et à la chambre du juge l'air d'une boutique de jouets d'enfant. Le bonhomme se faisait des *memento* de ces ouvrages, il les emplissait de notes, de plumes oubliées et de menus papiers. Ces sublimes témoignages d'une charité divine étaient pleins de pous-

sière, sans fraîcheur. Quelques oiseaux parfaitement empaillés, mais rongés par les mites, se dressaient dans cette forêt de colifichets où dominait un angora, le chat favori de madame Popinot à laquelle un naturaliste sans le sou l'avait restitué sans doute avec toutes les apparences de la vie, payant ainsi par un trésor éternel une légère aumône. Quelque artiste du quartier, de qui le cœur avait égaré les pinceaux, avait également fait les portraits de monsieur et de madame Popinot. Jusque dans l'alcôve de la chambre à coucher se voyaient des pelotes brodées, des paysages en point de marque, et des croix en papier plié dont les fioritures décelaient un travail insensé. Les rideaux de fenêtres étaient noircis par la fumée, et les draperies n'avaient plus aucune couleur. Entre la cheminée et la longue table carrée sur laquelle travaillait le magistrat, la cuisinière avait servi deux tasses de café au lait sur un guéridon. Deux fauteuils d'acajou garnis en étoffe de crin attendaient l'oncle et le neveu. Comme le jour intercepté par les croisées n'arrivait pas jusqu'à cette place, la cuisinière avait laissé deux chandelles dont la mèche démesurément longue formait champignon, et jetait cette lumière rougeâtre qui fait durer la chandelle par la lenteur de la combustion ; découverte due aux avares.

— Cher oncle, vous devriez vous vêtir plus chaudement quand vous descendez à ce parloir.

— Je me fais scrupule de les faire attendre ces pauvres gens ! Eh ! bien, que me veux-tu, toi ?

— Mais je viens vous inviter à dîner demain chez la marquise d'Espard.

— Une de nos parentes ? demanda le juge d'un air si naïvement préoccupé que Bianchon se mit à rire.

— Non, mon oncle, la marquise d'Espard est une haute et puissante dame, qui a présenté une requête au Tribunal, à l'effet de faire interdire son mari, et vous avez été commis...

— Et tu veux que j'aille dîner chez elle ! Es-tu fou ?

dit le juge en saisissant le Code de Procédure. Tiens, lis donc l'article qui défend au magistrat de boire et de manger chez l'une des parties qu'il doit juger. Qu'elle vienne me voir si elle a quelque chose à me dire, ta marquise. Je devais en effet aller demain interroger son mari, après avoir examiné l'affaire pendant la nuit prochaine. Il se leva, prit un dossier qui se trouvait sous un serre-papier à portée de sa vue, et dit après avoir lu l'intitulé : « Voici les pièces. — Puisque cette haute et puissante dame t'intéresse, dit-il, voyons la requête ! »

Popinot croisa sa robe de chambre dont les pans retombaient toujours en laissant sa poitrine à nu ; il trempa ses mouillettes dans son café refroidi, et chercha la requête qu'il lut en se permettant quelques parenthèses et quelques discussions auxquelles son neveu prit part.

« A monsieur le Président du Tribunal civil de Première Instance du département de la Seine, séant au Palais de Justice.

« Madame Jeanne-Clémentine-Athénaïs de Blamont-Chauvry, épouse de monsieur Charles-Maurice-Marie Andoche, comte de Nègreplisse, marquis d'Espard (Bonne noblesse), propriétaire ; ladite dame d'Espard demeurant rue du Faubourg-Saint-Honoré, n° 104, et ledit sieur d'Espard, rue de la Montagne-Sainte-Geneviève, n° 22 (Ah ! oui, monsieur le président m'a dit que c'était dans mon quartier !), ayant Me Desroches pour avoué, »

— Desroches ! un petit faiseur d'affaires, un homme mal vu du Tribunal et de ses confrères, qui nuit à ses clients !

— Pauvre garçon ! dit Bianchon, il est malheureusement sans fortune, et il se démène comme un diable dans un bénitier, voilà tout.

« A l'honneur de vous exposer, monsieur le président, que depuis une année les facultés morales et intellectuelles de monsieur d'Espard, son mari, ont subi une altération si profonde, qu'elles constituent aujourd'hui l'état de démence et d'imbécillité prévu par l'article 486 du Code civil, et appellent au secours de sa fortune, de sa personne, et dans l'intérêt de ses enfants qu'il garde près de lui, l'application des dispositions voulues par le même article;

« Qu'en effet l'état moral de monsieur d'Espard, qui, depuis quelques années, offrait des craintes graves fondées sur le système adopté par lui pour le gouvernement de ses affaires, a parcouru, pendant cette dernière année surtout, une déplorable échelle de dépression ; que la volonté, la première, a ressenti les effets du mal, et que son anéantissement a laissé monsieur le marquis d'Espard livré à tous les dangers d'une incapacité constatée par les faits suivants :

« Depuis long-temps tous les revenus que procurent les biens du marquis d'Espard passent, sans causes plausibles et sans avantages, même temporaires, à une vieille femme de qui la laideur repoussante est généralement remarquée, et nommée madame Jeanrenaud, demeurant tantôt à Paris, rue de la Vrillière, numéro 8; tantôt à Villeparisis, près Claye, département de Seine-et-Marne, et au profit de son fils, âgé de trente-six ans, officier de l'ex-garde impériale, que, par son crédit, monsieur le marquis d'Espard a placé dans la garde royale en qualité de chef d'escadron au premier régiment de cuirassiers. Ces personnes, réduites en 1814 à la dernière misère, ont successivement acquis des immeubles d'un prix considérable, entre autres et dernièrement un hôtel Grande rue Verte*, où le sieur Jeanrenaud fait actuellement des dépenses considérables afin de s'y établir avec la dame Jeanrenaud sa mère, en vue du mariage qu'il poursuit; lesquelles dépenses s'élèvent déjà à plus de cent mille

francs. Ce mariage est procuré par les démarches du marquis d'Espard auprès de son banquier, le sieur Mongenod, duquel il a demandé la nièce en mariage pour ledit sieur Jeanrenaud, en promettant son crédit pour lui obtenir la dignité de baron. Cette nomination a eu lieu effectivement par ordonnance de Sa Majesté en date du 29 décembre dernier, sur les sollicitations du marquis d'Espard, ainsi qu'il peut en être justifié par Sa Grandeur monseigneur le Garde-des-sceaux, si le Tribunal jugeait à propos de recourir à son témoignage ;

« Qu'aucune raison, *même prise parmi celles que la morale et la loi réprouvent également,* ne peut justifier l'empire que la dame veuve Jeanrenaud a pris sur le marquis d'Espard, qui, d'ailleurs, la voit très-rarement ; ni expliquer son étrange affection pour ledit sieur baron Jeanrenaud, avec qui ses communications sont peu fréquentes : cependant leur autorité se trouve être si grande, que chaque fois qu'ils ont besoin d'argent, fût-ce même pour satisfaire de simples fantaisies, cette dame ou son fils... »

— Hé ! hé ! *raison que la morale et la loi réprouvent !* Que veut nous insinuer le clerc ou l'avoué ? dit Popinot.

Bianchon se mit à rire.

« ... cette dame *ou son fils* obtiennent sans aucune discussion du marquis d'Espard ce qu'ils demandent, et, à défaut d'argent comptant, monsieur d'Espard signe des lettres de change négociées par le sieur Mongenod, lequel a fait offre à l'exposante d'en témoigner ;

« Que d'ailleurs, à l'appui de ces faits, il est arrivé récemment, lors du renouvellement des baux de la terre d'Espard, que les fermiers ayant donné une somme assez importante pour la continuation de leurs contrats, le sieur Jeanrenaud s'en est fait faire immédiatement la délivrance ;

« Que la volonté du marquis d'Espard a si peu de

concours à l'abandon de ces sommes, que quand il lui en a été parlé il n'a point paru s'en souvenir; que, toutes les fois que des personnes graves l'ont questionné sur son dévouement à ces deux individus, ses réponses ont indiqué une si entière abnégation de ses idées, de ses intérêts, qu'il existe nécessairement en cette affaire une cause occulte sur laquelle l'exposante appelle l'œil de la justice, attendu qu'il est impossible que cette cause ne soit pas criminelle, abusive et tortionnaire, ou d'une nature appréciable par la médecine légale, si toutefois cette obsession n'est pas de celles qui rentrent dans l'abus des forces morales, et qu'on ne peut qualifier qu'en se servant du terme extraordinaire de *possession*... »

— Diable! reprit Popinot, que dis-tu de cela, toi, docteur? Ces faits-là sont bien étranges.

— Ils pourraient être, répondit Bianchon, un effet du pouvoir magnétique.

— Tu crois donc aux bêtises de Mesmer, à son baquet, à la vue au travers des murailles?

— Oui, mon oncle, dit gravement le docteur. En vous entendant lire cette requête, j'y pensais. Je vous déclare que j'ai vérifié, dans une autre sphère d'action, plusieurs faits analogues, relativement à l'empire sans bornes qu'un homme peut acquérir sur un autre. Je suis, contrairement à l'opinion de mes confrères, entièrement convaincu de la puissance de la volonté, considérée comme une force motrice. J'ai vu, tout compérage et charlatanisme à part, les effets de cette *possession*. Les actes promis au *magnétiseur* par le *magnétisé* pendant le sommeil ont été scrupuleusement accomplis dans l'état de veille. La volonté de l'un était devenue la volonté de l'autre.

— Toute espèce d'acte?

— Oui.

— Même criminel?

— Même criminel.

— Il faut que ce soit toi pour que je t'écoute.

— Je vous en rendrai témoin, dit Bianchon.

— Hum! Hum! fit le juge. En supposant que la cause de cette prétendue *possession* appartînt à cet ordre de faits, elle serait difficile à constater et à faire admettre en justice.

— Je ne vois pas, si cette dame Jeanrenaud est affreusement laide et vieille, quel autre moyen de séduction elle pourrait avoir, dit Bianchon.

— Mais, reprit le juge, en 1814, époque à laquelle la séduction aurait éclaté, cette femme devait avoir quatorze ans de moins; si elle a été liée dix ans auparavant avec monsieur d'Espard, ces calculs de date nous reportent à vingt-quatre ans en arrière, époque à laquelle la dame pouvait être jeune, jolie, et avoir conquis, par des moyens fort naturels, pour elle aussi bien que pour son fils, sur monsieur d'Espard, un empire auquel certains hommes ne savent pas se soustraire. Si la cause de cet empire semble répréhensible aux yeux de la justice, il est justifiable aux yeux de la nature. Madame Jeanrenaud aura pu se fâcher du mariage contracté probablement vers ce temps par le marquis d'Espard avec mademoiselle de Blamont-Chauvry; et il pourrait n'y avoir au fond de ceci qu'une rivalité de femme, puisque le marquis ne demeure plus depuis long-temps avec madame d'Espard.

— Mais cette laideur repoussante, mon oncle?

— La puissance des séductions, reprit le juge, est en raison directe avec la laideur; vieille question! D'ailleurs, et la petite vérole, docteur? Mais continuons.

« Que dès l'année 1815, pour fournir aux sommes exigées par ces deux personnes, monsieur le marquis d'Espard est allé se loger avec ses deux enfants rue de la Montagne-Sainte-Geneviève, dans un appartement dont le dénûment est indigne de son nom et de sa qualité (On se loge comme on veut!); qu'il y détient ses deux enfants,

le comte Clément d'Espard, et le vicomte Camille d'Espard, dans les habitudes d'une vie en désaccord avec leur avenir, avec leur nom et leur fortune, que souvent le manque d'argent est tel, que récemment le propriétaire, un sieur Maraist, fit saisir les meubles garnissant les lieux; que quand cette voie de poursuite fut effectuée en sa présence, le marquis d'Espard a aidé l'huissier, qu'il a traité comme un homme de qualité, en lui prodiguant toutes les marques de courtoisie et d'attention qu'il aurait eues pour une personne élevée au-dessus de lui en dignité... »

L'oncle et le neveu se regardèrent en riant.

« Que, d'ailleurs, tous les actes de sa vie, en dehors des faits allégués à l'égard de la dame veuve Jeanrenaud et du sieur baron Jeanrenaud son fils, sont empreints de folie; que, depuis bientôt dix ans, il s'occupe si exclusivement de la Chine, de ses coutumes, de ses mœurs, de son histoire, qu'il rapporte tout aux habitudes chinoises; que, questionné sur ce point, il confond les affaires du temps, les événements de la veille, avec les faits relatifs à la Chine; qu'il censure les actes du gouvernement et la conduite du Roi, quoique d'ailleurs il l'aime personnellement, en les comparant à la politique chinoise;

« Que cette monomanie a poussé le marquis d'Espard à des actions dénuées de sens; que, contre les habitudes de son rang et les idées qu'il professait sur le devoir de la noblesse, il a entrepris une affaire commerciale pour laquelle il souscrit journellement des obligations à terme qui menacent aujourd'hui son honneur et sa fortune, attendu qu'elles emportent pour lui la qualité de négociant, et peuvent, faute de payement, le faire déclarer en faillite; que ces obligations, contractées envers les marchands de papier, les imprimeurs, les lithographes et les coloristes, qui ont fourni les éléments nécessaires à cette publication intitulée : *Histoire pittoresque de la Chine,*

et paraissant par livraisons, sont d'une telle importance, que ces mêmes fournisseurs ont supplié l'exposante de requérir l'interdiction du marquis d'Espard afin de sauver leurs créances... »

— Cet homme est un fou, s'écria Bianchon.

— Tu crois cela, toi! dit le juge. Il faut l'entendre. Qui n'écoute qu'une cloche n'entend qu'un son.

— Mais il me semble..., dit Bianchon.

— Mais il me semble, dit Popinot, que si quelqu'un de mes parents voulait s'emparer de l'administration de mes biens, et qu'au lieu d'être un simple juge, de qui les collègues peuvent examiner tous les jours l'état moral, je fusse duc et pair, un avoué quelque peu rusé, comme est Desroches, pourrait dresser une requête semblable contre moi.

« Que l'éducation de ses enfants a souffert de cette monomanie, et qu'il leur a fait apprendre, contrairement à tous les usages de l'enseignement, les faits de l'histoire chinoise qui contredisent les doctrines de la religion catholique, et leur a fait apprendre les dialectes chinois... »

— Ici Desroches me paraît drôle, dit Bianchon.

— La requête a été dressée par son premier clerc Godeschal que tu connais et qui n'est pas très-Chinois, dit le juge.

« Qu'il laisse souvent ses enfants dénués des choses les plus nécessaires; que l'exposante, malgré ses instances, ne peut les voir; que le sieur marquis d'Espard les lui amène une seule fois par an; que, sachant les privations auxquelles ils sont soumis, elle a fait de vains efforts pour leur donner les choses les plus nécessaires à l'existence, et desquelles ils manquaient... »

— Oh! madame la marquise, voici des farces. Qui prouve trop ne prouve rien. Mon cher enfant, dit le juge

en laissant le dossier sur ses genoux, quelle est la mère qui jamais a manqué de cœur, d'esprit, d'entrailles, au point de rester au-dessous des inspirations suggérées par l'instinct animal? Une mère est aussi rusée pour arriver à ses enfants qu'une jeune fille peut l'être pour conduire à bien une intrigue d'amour. Si ta marquise avait voulu nourrir ou vêtir ses enfants, le diable ne l'en aurait, certes, pas empêchée! hein? Elle est un peu trop longue, cette couleuvre, pour la faire avaler à un vieux juge! Continuons?

« Que l'âge auquel arrivent lesdits enfants exige, dès à présent, qu'il soit pris des précautions pour les soustraire à la funeste influence de cette éducation, qu'il y soit pourvu selon leur rang, et qu'ils n'aient point sous les yeux l'exemple que leur donne la conduite de leur père;

« Qu'à l'appui des faits présentement allégués, il existe des preuves dont le Tribunal obtiendra facilement la répétition : maintes fois monsieur d'Espard a nommé le juge de paix du douzième Arrondissement un mandarin de troisième classe; il a souvent appelé les professeurs du collége Henri IV des *lettrés* (Ils s'en fâchent!). A propos des choses les plus simples, il a dit que cela ne se passait pas ainsi en Chine; il fait, dans le cours d'une conversation ordinaire, allusion soit à la dame Jeanrenaud, soit à des événements arrivés sous le règne de Louis XIV, et demeure alors plongé dans une mélancolie noire : il s'imagine parfois être en Chine. Plusieurs de ses voisins, notamment les sieurs Edme Becker, étudiant en médecine, Jean-Baptiste Frémiot, professeur, domiciliés dans la même maison, pensent, après avoir pratiqué le marquis d'Espard, que sa monomanie, en tout ce qui est relatif à la Chine, est une conséquence d'un plan formé par le sieur baron Jeanrenaud et la dame veuve sa mère pour achever l'anéantissement des facultés morales du marquis d'Espard, attendu que le seul service que paraît rendre à

monsieur d'Espard la dame Jeanrenaud est de lui procurer tout ce qui a rapport à l'empire de la Chine;

« Qu'enfin l'exposante offre de prouver au Tribunal que les sommes absorbées par les sieur et dame veuve Jeanrenaud, de 1814 à 1828, ne s'élèvent pas à moins d'un million de francs.

« A la confirmation des faits qui précèdent, l'exposante offre à monsieur le Président le témoignage des personnes qui voient habituellement monsieur le marquis d'Espard, et dont les noms et qualités sont désignés ci-dessous, parmi lesquelles beaucoup l'ont suppliée de provoquer l'interdiction de monsieur le marquis d'Espard, comme le seul moyen de mettre sa fortune à l'abri de sa déplorable administration, et ses enfants loin de sa funeste influence.

« Ce considéré, monsieur le Président, et vu les pièces ci-jointes, l'exposante requiert qu'il vous plaise, attendu que les faits qui précèdent prouvent évidemment l'état de démence et d'imbécillité de monsieur le marquis d'Espard, ci-dessus nommé, qualifié et domicilié, ordonner que, pour parvenir à l'interdiction d'icelui, la présente requête et les pièces à l'appui seront communiquées à monsieur le procureur du Roi, et commettre l'un de messieurs les juges du Tribunal à l'effet de faire le rapport au jour que vous voudrez bien indiquer, pour être sur le tout par le Tribunal statué ce qu'il appartiendra, et vous ferez justice, » etc.

— Et voici, dit Popinot, l'ordonnance du Président qui me commet! Eh! bien, que veut de moi la marquise d'Espard? Je sais tout. J'irai demain avec mon greffier chez monsieur le marquis, car ceci ne me paraît pas clair du tout.

— Écoutez, mon cher oncle, je ne vous ai jamais demandé le moindre petit service qui eût trait à vos fonctions judiciaires; eh! bien, je vous prie d'avoir pour madame

d'Espard une complaisance que mérite sa situation. Si elle venait ici, vous l'écouteriez?

— Oui.

— Eh! bien, allez l'entendre chez elle : madame d'Espard est une femme maladive, nerveuse, délicate, qui se trouverait mal dans votre nid à rats. Allez-y le soir, au lieu d'y accepter à dîner, puisque la loi vous défend de boire et de manger chez vos justiciables.

— La loi ne vous défend-elle pas de recevoir des legs de vos morts? dit Popinot croyant apercevoir une teinte d'ironie sur les lèvres de son neveu.

— Allons mon oncle, quand ce ne serait que pour deviner le vrai de cette affaire, accordez-moi ma demande? Vous viendrez là comme juge d'instruction, puisque les choses ne vous semblent pas claires. Diantre! l'interrogatoire de la marquise n'est pas moins nécessaire que celui de son mari.

— Tu as raison, dit le magistrat, elle pourrait bien être la folle. J'irai.

— Je viendrai vous prendre : écrivez sur votre agenda : *Demain soir à neuf heures chez madame d'Espard.* Bien, dit Bianchon en voyant son oncle notant le rendez-vous.

Le lendemain soir, à neuf heures, le docteur Bianchon monta le poudreux escalier de son oncle, et le trouva travaillant à la rédaction de quelque jugement épineux. L'habit demandé par Lavienne n'avait pas été apporté par le tailleur, en sorte que Popinot prit son vieil habit plein de taches et fut le Popinot *incomptus* dont l'aspect excitait le rire sur les lèvres de ceux auxquels sa vie intime était inconnue. Bianchon obtint cependant de mettre en ordre la cravate de son oncle et de lui boutonner son habit, il en cacha les taches en croisant les revers des basques de droite à gauche et présentant ainsi la partie encore neuve du drap. Mais en quelques instants le juge retroussa son habit sur sa poitrine par la manière dont il mit ses mains dans ses goussets en obéissant à son habitude. L'habit,

démesurément plissé par devant et par derrière, forma comme une bosse au milieu du dos, et produisit entre le gilet et le pantalon une solution de continuité par laquelle se montra la chemise. Pour son malheur, Bianchon ne s'aperçut de ce surcroît de ridicule qu'au moment où son oncle se présenta chez la marquise.

Une légère esquisse de la vie de la personne chez laquelle se rendaient en ce moment le docteur et le juge est ici nécessaire pour rendre intelligible la conférence que Popinot allait avoir avec elle.

Madame d'Espard était, depuis sept ans, très à la mode à Paris, où la Mode élève et abaisse tour à tour des personnages qui, tantôt grands, tantôt petits, c'est-à-dire tour à tour en vue et oubliés, deviennent plus tard des personnes insupportables comme le sont tous les ministres disgraciés et toutes les majestés déchues. Incommodes par leurs prétentions fanées, ces flatteurs du passé savent tout, médisent de tout, et, comme les dissipateurs ruinés, sont les amis de tout le monde. Pour avoir été quittée par son mari vers l'année 1815, madame d'Espard devait s'être mariée au commencement de l'année 1812. Ses enfants avaient donc nécessairement, l'un quinze et l'autre treize ans. Par quel hasard une mère de famille, âgée d'environ trente-trois ans, était-elle à la mode? Quoique la Mode soit capricieuse et que nul ne puisse à l'avance désigner ses favoris, que souvent elle exalte la femme d'un banquier ou quelque personne d'une élégance et de beauté douteuses, il doit sembler surnaturel que la Mode eût pris des allures constitutionnelles en adoptant la *présidence d'âge*. Ici la Mode avait fait comme tout le monde, elle acceptait madame d'Espard pour une jeune femme. La marquise avait trente-trois ans sur les registres de l'État-Civil, et vingt-deux ans le soir dans un salon. Mais combien de soins et d'artifices! Des boucles artificieuses lui cachaient les tempes. Elle se condamnait chez elle au demi-jour en faisant la malade afin de rester dans les teintes

protectrices d'une lumière passée à la mousseline. Comme Diane de Poitiers, elle pratiquait l'eau froide pour ses bains; comme elle encore, la marquise couchait sur le crin, dormait sur des oreillers de maroquin pour conserver sa chevelure, mangeait peu, ne buvait que de l'eau, combinait ses mouvements afin d'éviter la fatigue, et mettait une exactitude monastique dans les moindres actes de sa vie. Ce rude système a, dit-on, été poussé jusqu'à

l'emploi de la glace au lieu d'eau et jusqu'aux aliments froids par une illustre Polonaise qui, de nos jours, allie une vie déjà séculaire aux occupations, aux mœurs de la petite-maîtresse. Destinée à vivre autant que vécut Marion de Lorme, à laquelle des biographes accordent cent trente ans, l'ancienne Vice-Reine de la Pologne montre, à près de cent ans, un esprit et un cœur jeunes, une gracieuse figure, une taille charmante; elle peut dans sa conversation où les mots pétillent comme les sarments au feu comparer les hommes et les livres de la littérature actuelle, aux hommes et aux livres du dix-huitième siècle. De Var-

sovie, elle commande ses bonnets chez Herbault*. Grande dame, elle a le dévouement d'une petite fille; elle nage, elle court comme un lycéen, et sait se jeter sur une causeuse aussi gracieusement qu'une jeune coquette; elle insulte la mort et se rit de la vie. Après avoir étonné jadis l'empereur Alexandre, elle peut aujourd'hui surprendre l'empereur Nicolas par la magnificence de ses fêtes. Elle fait encore verser des larmes à quelque jeune homme épris, car elle a l'âge qu'il lui plaît d'avoir et les dévouements ineffables d'une grisette. Enfin, elle est un véritable conte de fée, si toutefois elle n'est pas la fée du conte. Madame d'Espard avait-elle connu madame Zayonscek?* voulait-elle la recommencer? Quoi qu'il en soit, la marquise prouvait la bonté de ce régime, son teint était pur, son front n'avait point de rides, son corps gardait, comme celui de la bien-aimée de Henri II, la souplesse, la fraîcheur, attraits cachés qui ramènent et fixent l'amour auprès d'une femme. Les précautions si simples de ce régime indiqué par l'art, par la nature, peut-être aussi par l'expérience, trouvaient d'ailleurs en elle un système général qui les corroborait. La marquise était douée d'une profonde indifférence pour tout ce qui n'était pas elle; les hommes l'amusaient, mais aucun d'eux ne lui avait causé ces grandes excitations qui remuent profondément les deux natures et brisent l'une par l'autre. Elle n'avait ni haine ni amour. Offensée, elle se vengeait froidement et tranquillement, à son aise, en attendant l'occasion de satisfaire la mauvaise pensée qu'elle conservait sur quiconque s'était mal posé dans son souvenir. Elle ne se remuait pas, ne s'agitait point; elle parlait, car elle savait qu'en disant deux mots une femme peut faire tuer trois hommes. Elle s'était vue quittée par monsieur d'Espard avec un singulier plaisir : n'emmenait-il pas deux enfants qui, pour le moment, l'ennuyaient, et qui, plus tard, pouvaient nuire à ses prétentions? Ses amis les plus intimes, comme ses adorateurs les moins persévérants, ne lui voyant aucun de

ces bijoux à la Cornélie qui vont et viennent en avouant sans le savoir l'âge d'une mère, tous la prenaient pour une jeune femme. Les deux enfants, de qui la marquise paraissait tant s'inquiéter dans sa requête, étaient aussi bien que leur père inconnus du monde comme le passage nord-est est inconnu des marins. Monsieur d'Espard passait pour un original qui avait abandonné sa femme sans avoir contre elle le plus petit sujet de plainte. Maîtresse d'elle-même à vingt-deux ans, et maîtresse de sa fortune, qui consistait en vingt-six mille livres de rente, la marquise hésita long-temps avant de prendre un parti, et de décider son existence. Quoiqu'elle profitât des dépenses que son mari avait faites dans son hôtel, qu'elle gardât les ameublements, les équipages, les chevaux, enfin toute une maison montée, elle mena d'abord une vie retirée pendant les années 16, 17 et 18, époque à laquelle les familles se remettaient des désastres occasionnés par les tourmentes politiques. Appartenant d'ailleurs à l'une des maisons les plus considérables et les plus illustres du faubourg Saint-Germain, ses parents lui conseillèrent de vivre en famille, après la séparation forcée à laquelle la condamnait l'inexplicable caprice de son mari. En 1820, la marquise sortit de sa léthargie, parut à la cour, dans les fêtes et reçut chez elle. De 1821 à 1827, elle tint un grand état de maison, se fit remarquer par son goût et par sa toilette; elle eut son jour, ses heures de réception; puis elle s'assit bientôt sur le trône où précédemment avaient brillé madame la vicomtesse de Beauséant, la duchesse de Langeais, madame Firmiani, laquelle, après son mariage avec monsieur de Camps, avait résigné le sceptre aux mains de la duchesse de Maufrigneuse, à qui madame d'Espard l'arracha. Le monde ne savait rien de plus sur la vie intime de la marquise d'Espard. Elle paraissait devoir demeurer long-temps à l'horizon parisien, comme un soleil près de se coucher, mais qui ne se coucherait jamais. La marquise s'était étroitement liée avec une duchesse non moins cé-

lèbre par sa beauté que par son dévouement à la personne d'un prince alors en disgrâce*, mais habitué à toujours entrer en dominateur dans les gouvernements à venir. Madame d'Espard était également l'amie d'une étrangère près de laquelle un illustre et rusé diplomate russe* analysait les affaires publiques. Enfin une vieille comtesse accoutumée à battre les cartes du grand jeu politique l'avait maternellement adoptée. Pour tout homme à haute vue, madame d'Espard se préparait ainsi à faire succéder une sourde, mais réelle influence, au règne public et frivole qu'elle devait à la mode. Son salon prenait une consistance politique. Ces mots : *Qu'en dit-on chez madame d'Espard ? Le salon de madame d'Espard est contre telle mesure,* commençaient à se répéter par un assez grand nombre de sots pour donner à son troupeau de fidèles l'autorité d'une coterie. Quelques blessés politiques, pansés, chatouillés par elle, tels que le favori de Louis XVIII, qui ne pouvait plus se faire prendre en considération*, et d'anciens ministres près de revenir au pouvoir, la disaient aussi forte en diplomatie que l'était à Londres la femme de l'ambassadeur russe*. La marquise avait plusieurs fois donné, soit à des députés, soit à des pairs, des mots et des idées qui de la tribune avaient retenti en Europe. Elle avait souvent bien jugé de quelques événements sur lesquels ses habitués n'osaient émettre un avis. Les principaux personnages de la cour venaient jouer au whist chez elle le soir. Elle avait d'ailleurs les qualités de ses défauts. Elle passait pour être discrète et l'était. Son amitié paraissait être à toute épreuve. Elle servait ses protégés avec une persistance qui prouvait qu'elle tenait moins à se faire des créatures qu'à augmenter son crédit. Cette conduite était inspirée par sa passion dominante, la vanité. Les conquêtes et les plaisirs auxquels tiennent tant de femmes, lui semblaient à elle des moyens : elle voulait vivre sur tous les points du plus grand cercle que puisse décrire la vie. Parmi les hommes encore jeunes auxquels l'avenir

appartenait et qui se pressaient dans ses salons aux grands jours, se remarquaient messieurs de Marsay, de Ronquerolles, de Montriveau, de la Roche-Hugon, de Sérisy, Ferraud, Maxime de Trailles, de Listomère, les deux Vandenesse, du Châtelet, etc. Souvent elle admettait un homme sans vouloir recevoir sa femme, et son pouvoir était assez fort déjà pour imposer ces dures conditions à certaines personnes ambitieuses telles que deux célèbres banquiers royalistes, messieurs de Nucingen et Ferdinand du Tillet. Elle avait si bien étudié le fort et le faible de la vie parisienne, qu'elle s'était toujours conduite de façon à ne laisser à aucun homme le moindre avantage sur elle. On aurait pu promettre une somme énorme d'un billet ou d'une lettre où elle se serait compromise, sans en pouvoir trouver un seul. Si la sécheresse de son âme lui permettait de jouer son rôle au naturel, son extérieur ne la servait pas moins bien. Elle avait une taille jeune. Sa voix était à commandement souple et fraîche, claire, dure. Elle possédait éminemment les secrets de cette attitude aristocratique par laquelle une femme efface le passé. La marquise connaissait bien l'art de mettre un espace immense entre elle et l'homme qui se croit des droits à la familiarité après un bonheur de hasard. Son regard imposant savait tout nier. Dans sa conversation, les grands et beaux sentiments, les nobles déterminations paraissaient découler naturellement d'une âme et d'un cœur pur; mais elle était en réalité tout calcul, et bien capable de flétrir un homme maladroit dans ses transactions, au moment où elle transigerait sans honte au profit de ses intérêts personnels. En essayant de s'attacher à cette femme, Rastignac avait bien deviné le plus habile des instruments : mais il ne s'en était pas encore servi; loin de pouvoir le manier, il se faisait déjà broyer par lui. Ce jeune *condottiere* de l'intelligence, condamné, comme Napoléon, à toujours livrer bataille en sachant qu'une seule défaite était le tombeau de sa fortune, avait rencontré

dans sa protectrice un dangereux adversaire. Pour la première fois de sa vie turbulente, il faisait une partie sérieuse avec un partner digne de lui. Dans la conquête de madame d'Espard il apercevait un ministère; aussi la servait-il avant de s'en servir : dangereux début.

L'hôtel d'Espard exigeait un nombreux domestique, le train de la marquise était considérable. Les grandes réceptions avaient lieu au rez-de-chaussée, mais la marquise habitait le premier étage de sa maison. La tenue d'un grand escalier magnifiquement orné, des appartements décorés dans le goût noble qui jadis respirait à Versailles, annonçaient une immense fortune. Quand le juge vit la porte cochère s'ouvrant devant le cabriolet de son neveu, il examina par un rapide coup d'œil la loge, le suisse, la cour, les écuries, les dispositions de cette demeure, les fleurs qui garnissaient l'escalier, l'exquise propreté des rampes, des murs, des tapis, et compta les valets en livrée qui, au coup de cloche, arrivèrent sur le palier. Ses yeux, qui, la veille, sondaient au fond de son parloir la grandeur des misères sous les vêtements boueux du peuple, étudièrent avec la même lucidité de vision l'ameublement et le décor des pièces par lesquelles il passa, pour y découvrir les misères de la grandeur.

— Monsieur Popinot. — Monsieur Bianchon.

Ces deux noms furent dits à l'entrée du boudoir où se trouvait la marquise, jolie pièce récemment remeublée et qui donnait sur le jardin de l'hôtel. En ce moment, madame d'Espard était assise dans un de ces anciens fauteuils *rococo* que MADAME avait mis à la mode*. Rastignac occupait près d'elle, à sa gauche, une chauffeuse dans laquelle il s'était établi comme le *primo* d'une dame italienne. Debout, à l'angle de la cheminée, se tenait un troisième personnage. Ainsi que le savant docteur l'avait deviné, la marquise était une femme d'un tempérament sec et nerveux : sans son régime, son teint eût pris la couleur rougeâtre que donne un constant échauffement;

mais elle ajoutait encore à sa blancheur factice par les nuances et les tons vigoureux des étoffes dont elle s'entourait ou avec lesquelles elle s'habillait. Le brun-rouge, le marron, le bistre à reflets d'or, lui allaient à merveille. Son boudoir, copié sur celui d'une célèbre lady alors à la mode à Londres, était en velours couleur de tan; mais elle y avait ajouté de nombreux agréments dont les jolis dessins atténuaient la pompe excessive de cette royale couleur. Elle était coiffée comme une jeune personne, en bandeaux terminés par des boucles qui faisaient ressortir l'ovale un peu long de sa figure; mais autant la forme ronde est ignoble, autant la forme oblongue est majestueuse. Les doubles miroirs à facettes qui allongent ou aplatissent à volonté les figures donnent une preuve évidente de cette règle applicable à la physiognomonie. En apercevant Popinot qui s'arrêta sur la porte comme un animal effrayé, tendant le cou, la main gauche dans son gousset, la droite armée d'un chapeau dont la coiffe était crasseuse, la marquise jeta sur Rastignac un regard dans lequel la moquerie était en germe. L'aspect un peu niais du bonhomme s'accordait si bien avec sa grotesque tournure, avec son air effaré, qu'en voyant la figure contristée de Bianchon, qui se sentait humilié dans son oncle, Rastignac ne put s'empêcher de rire en détournant la tête. La marquise salua par un geste de tête, et fit un pénible effort pour se soulever dans son fauteuil où elle retomba non sans grâce, en paraissant s'excuser de son impolitesse sur une débilité jouée.

En ce moment, le personnage qui se trouvait debout entre la cheminée et la porte salua légèrement, avança deux chaises en les présentant par un geste au docteur et au juge; puis, quand il les vit assis, il se remit le dos contre la tenture, et se croisa les bras. Un mot sur cet homme. Il est de nos jours un peintre, Decamps, qui possède au plus haut degré l'art d'intéresser à ce qu'il représente à vos regards, que ce soit une pierre ou un

homme. Sous ce rapport, son crayon est plus savant que son pinceau. Qu'il dessine une chambre nue et qu'il y laisse un balai sur la muraille; s'il le veut, vous frémirez : vous croirez que ce balai vient d'être l'instrument d'un crime et qu'il est trempé de sang; ce sera le balai dont s'est servie la veuve Bancal pour nettoyer la salle où Fualdès fut égorgé*. Oui, le peintre ébouriffera le balai comme l'est un homme en colère, il en hérissera les brins comme si c'était vos cheveux frémissants; il en fera comme un truchement entre la poësie secrète de son imagination et la poësie qui se déploiera dans la vôtre. Après vous avoir effrayé par la vue de ce balai, demain il en dessinera quelque autre auprès duquel un chat endormi, mais mystérieux dans son sommeil, vous affirmera que ce balai sert à la femme d'un cordonnier allemand pour se rendre au Broken*. Ou bien ce sera quelque balai pacifique auquel il suspendra l'habit d'un employé au Trésor. Decamps a dans son pinceau ce que Paganini avait dans son archet, une puissance magnétiquement communicative. Eh! bien, il faudrait transporter dans le style ce génie saisissant, ce *chique* du crayon pour peindre l'homme droit, maigre et grand, vêtu de noir, à longs cheveux noirs, qui resta debout sans mot dire. Ce seigneur avait une figure à lame de couteau, froide, âpre, dont le teint ressemblait aux eaux de la Seine quand elle est trouble et qu'elle charrie les charbons de quelque bateau coulé. Il regardait à terre, écoutait et jugeait. Sa pose effrayait. Il était là, comme le célèbre balai auquel Decamps a donné le pouvoir accusateur de révéler un crime. Parfois, la marquise essaya durant la conférence d'obtenir un avis tacite en arrêtant pendant un instant ses yeux sur ce personnage; mais quelque vive que fût la muette interrogation, il demeura grave et roide, autant que la statue du Commandeur.

Le bon Popinot, assis au bord de sa chaise, en face du feu, son chapeau entre les jambes, regardait les candé-

labres dorés en or moulu, la pendule, les curiosités entassées sur la cheminée, l'étoffe et les agréments de la tenture, enfin tous ces jolis riens si coûteux dont s'entoure une femme à la mode. Il fut tiré de sa contemplation bourgeoise par madame d'Espard qui lui disait d'une voix

flûtée : — Monsieur, je vous dois un million de remercîments...

— Un million de remercîments, se dit le bonhomme en lui-même, c'est trop, il n'y en a pas un.

— ..... Pour la peine que vous daignez...

— Daignez! pensa-t-il, elle se moque de moi.

— ..... Daignez prendre en venant voir une pauvre plaideuse, trop malade pour pouvoir sortir...

Ici le juge coupa la parole à la marquise en lui jetant un regard d'inquisiteur par lequel il examina l'état sanitaire de la pauvre plaideuse. — Elle se porte comme un charme! se dit-il.

— Madame, répondit-il en prenant un air respectueux, vous ne me devez rien. Quoique ma démarche ne soit pas dans les habitudes du Tribunal, nous ne devons rien épargner pour arriver à la découverte de la vérité dans ces sortes d'affaires. Nos jugements sont alors déterminés moins par le texte de la loi, que par les inspirations de notre conscience. Que je cherche la vérité dans mon cabinet ou ici, pourvu que je la trouve, tout sera bien.

Pendant que Popinot parlait, Rastignac serrait la main à Bianchon, et la marquise faisait au docteur une petite inclination de tête pleine de gracieuses faveurs.

— Quel est ce monsieur? dit Bianchon à l'oreille de Rastignac en lui montrant l'homme noir.

— Le chevalier d'Espard, le frère du marquis.

— Monsieur votre neveu m'a dit, répondit la marquise à Popinot, combien vous aviez d'occupations, et je sais déjà que vous êtes assez bon pour vouloir cacher un bienfait, afin de dispenser vos obligés de la reconnaissance. Il paraît que ce tribunal vous fatigue extrêmement. Pourquoi ne double-t-on pas le nombre des juges?

— Ah! madame, *ça n'est pas l'embarras,* dit Popinot, ça n'en serait pas plus mal. Mais quand ça se fera, les poules auront des dents.

En entendant cette phrase, qui allait si bien à la physionomie du juge, le chevalier d'Espard le toisa d'un coup d'œil, et eut l'air de se dire : « Nous en aurons facilement raison. »

La marquise regarda Rastignac, qui se pencha vers elle.

— Voilà, dit le jeune élégant à la marquise, comment sont faits les gens chargés de prononcer sur les intérêts et sur la vie des particuliers.

Comme la plupart des hommes vieillis dans un métier,

Popinot se laissait volontiers aller aux habitudes qu'il y avait contractées, habitudes de pensée d'ailleurs. Sa conversation sentait le juge d'Instruction. Il aimait à questionner ses interlocuteurs, à les presser entre des conséquences inattendues, à leur faire dire plus qu'ils ne voulaient en faire savoir. Pozzo di Borgo* s'amusait, dit-on, à surprendre les secrets de ses interlocuteurs, à les embarrasser dans ses piéges diplomatiques : il déployait ainsi, par une invincible accoutumance, son esprit trempé de ruse. Aussitôt que Popinot eut, pour ainsi dire, toisé le terrain sur lequel il se trouvait, il jugea qu'il était nécessaire d'avoir recours aux finesses les plus habiles, les mieux déguisées et les mieux entortillées, en usage au Palais pour surprendre la vérité. Bianchon demeurait froid et sévère comme un homme qui se décide à subir un supplice en taisant ses douleurs; mais intérieurement, il souhaitait à son oncle le pouvoir de marcher sur cette femme comme on marche sur une vipère : comparaison que lui inspirèrent la longue robe, la courbe de la pose, le col allongé, la petite tête et les mouvements onduleux de la marquise.

— Eh! bien, monsieur, reprit madame d'Espard, quelle que soit ma répugnance à *faire de l'égoïsme,* je souffre depuis trop long-temps pour ne pas souhaiter que vous la finissiez promptement. Aurai-je bientôt une solution heureuse?

— Madame, je ferai tout ce qui dépendra de moi pour la terminer, dit Popinot d'un air plein de bonhomie. Ignorez-vous la cause qui a nécessité la séparation existant entre vous et le marquis d'Espard? demanda le juge en regardant la marquise.

— Oui, monsieur, répondit-elle en se posant pour débiter un récit préparé. Au commencement de l'année 1816, monsieur d'Espard, qui, depuis trois mois, avait tout à fait changé d'humeur, me proposa d'aller vivre auprès de Briançon, dans une de ses terres, sans avoir égard à ma santé, que ce climat aurait ruinée, sans tenir compte

de mes habitudes; je refusai de le suivre. Mon refus lui inspira des reproches si mal fondés, que dès ce moment, j'eus des soupçons sur la rectitude de son esprit. Le lendemain il me quitta, me laissant son hôtel, la libre disposition de mes revenus, et alla se loger rue de la Montagne-Sainte-Geneviève, en emmenant mes deux enfants.

— Permettez, Madame, dit le juge en interrompant, quels étaient ces revenus?

— Vingt-six mille livres de rente, répondit-elle en parenthèse. Je consultai sur-le-champ le vieux monsieur Bordin pour savoir ce que j'avais à faire, reprit-elle; mais il paraît que les difficultés sont telles pour ôter à un père le gouvernement de ses enfants, que j'ai dû me résigner à demeurer seule à vingt-deux ans, âge auquel beaucoup de jeunes femmes peuvent faire des sottises. Vous avez sans doute lu ma requête, monsieur; vous connaissez les principaux faits sur lesquels je me fonde pour demander l'interdiction de monsieur d'Espard?

— Avez-vous fait, madame, demanda le juge, des démarches auprès de lui pour obtenir vos enfants?

— Oui, monsieur; mais elles ont été toutes inutiles. Il est bien cruel pour une mère d'être privée de l'affection de ses enfants, surtout quand ils peuvent donner des jouissances auxquelles tiennent toutes les femmes.

— L'aîné doit avoir seize ans, dit le juge.

— Quinze! répondit vivement la marquise.

Ici, Bianchon regarda Rastignac. Madame d'Espard se mordit les lèvres.

— En quoi l'âge de mes enfants vous importe-t-il?

— Ah! madame, dit le juge sans avoir l'air de faire attention à la portée de ses paroles, un jeune garçon de quinze ans et son frère, âgé sans doute de treize ans, ont des jambes et de l'esprit, ils pourraient venir vous voir en cachette; s'ils ne viennent pas, ils obéissent à leur père, et, pour lui obéir en ce point, il faut l'aimer beaucoup.

— Je ne vous comprends pas, dit la marquise.

— Vous ignorez peut-être, répondit Popinot, que votre avoué prétend dans votre requête que vos chers enfants sont très-malheureux près de leur père...

Madame d'Espard dit avec une charmante innocence :

— Je ne sais pas ce que l'avoué m'a fait dire.

— Pardonnez-moi ces inductions, mais la justice pèse tout, reprit Popinot. Ce que je vous demande, madame, est inspiré par le désir de bien connaître l'affaire. Selon vous, monsieur d'Espard vous aurait quittée sous le prétexte le plus frivole. Au lieu d'aller à Briançon, où il voulait vous emmener, il est resté à Paris. Ce point n'est pas clair. Connaissait-il cette dame Jeanrenaud avant son mariage ?

— Non, monsieur, répondit la marquise avec une sorte de déplaisir visible seulement pour Rastignac et pour le chevalier d'Espard.

Elle se trouvait blessée d'être mise sur la sellette par ce juge, quand elle se proposait d'en pervertir le jugement; mais, comme l'attitude de Popinot restait niaise à force de préoccupation, elle finit par attribuer ses questions au génie *interrogant* du bailli de Voltaire.

— Mes parents, dit-elle en continuant, m'ont mariée à l'âge de seize ans avec monsieur d'Espard, de qui le nom, la fortune, les habitudes répondaient à ce que ma famille exigeait de l'homme qui devait être mon mari. Monsieur d'Espard avait alors vingt-six ans, il était gentilhomme dans l'acception anglaise de ce mot; ses manières me plurent, il paraissait avoir beaucoup d'ambition, et j'aime les ambitieux, dit-elle en regardant Rastignac. Si monsieur d'Espard n'avait pas rencontré cette dame Jeanrenaud, ses qualités, son savoir, ses connaissances l'auraient porté, selon le jugement de ses amis d'alors, au gouvernement des affaires; le roi Charles X, alors MONSIEUR, le tenait haut dans son estime, et la pairie, une charge à la cour, une place élevée l'attendaient. Cette femme lui a tourné la tête et a détruit l'avenir de toute une famille.

— Quelles étaient alors les opinions religieuses de monsieur d'Espard?

— Il était, dit-elle, il est encore d'une haute piété.

— Vous ne pensez pas que madame Jeanrenaud ait agi sur lui au moyen du mysticisme?

— Non, monsieur.

— Vous avez un bel hôtel, madame, dit brusquement Popinot en retirant ses mains de ses goussets, et se levant pour écarter les basques de son habit et se chauffer. Ce boudoir est fort bien, voilà des chaises magnifiques, vos appartements sont bien somptueux; vous devez gémir en effet, en vous trouvant ici, de savoir vos enfants mal logés, mal vêtus et mal nourris. Pour une mère, je n'imagine rien de plus affreux!

— Oui, monsieur. Je voudrais tant procurer quelques plaisirs à ces pauvres petits, que leur père fait travailler du matin au soir à ce déplorable ouvrage sur la Chine.

— Vous donnez de beaux bals, ils s'y amuseraient, mais ils y prendraient peut-être le goût de la dissipation; cependant, leur père pourrait bien vous les envoyer une ou deux fois par hiver.

— Il me les amène au jour de l'an et le jour de ma naissance. Ces jours-là, monsieur d'Espard me fait la grâce de dîner avec eux chez moi.

— Cette conduite est bien singulière, dit Popinot en prenant l'air d'un homme convaincu. Avez-vous vu cette dame Jeanrenaud?

— Un jour, mon beau-frère, qui, par intérêt pour son frère...

— Ah! monsieur, dit le juge en interrompant la marquise, est le frère de monsieur d'Espard?

Le chevalier s'inclina sans dire une parole.

— Monsieur d'Espard, qui a suivi cette affaire, m'a menée à l'Oratoire où cette femme va au prêche, car elle est protestante. Je l'ai vue, elle n'a rien d'attrayant, elle ressemble à une bouchère; elle est extrêmement grasse,

horriblement marquée de la petite vérole; elle a les mains et les pieds d'un homme, elle louche, enfin c'est un monstre.

— Inconcevable! dit le juge en paraissant le plus niais de tous les juges du royaume. Et cette créature demeure ici près, rue Verte, dans un hôtel! Il n'y a donc plus de bourgeois!

— Un hôtel où son fils a fait des dépenses folles.

— Madame, dit le juge, j'habite le faubourg Saint-Marceau, je ne connais pas ces sortes de dépenses : qu'appelez-vous des dépenses folles?

— Mais, dit la marquise, une écurie, cinq chevaux, trois voitures, une calèche, un coupé, un cabriolet.

— Cela coûte donc *gros?* dit Popinot étonné.

— Énormément, dit Rastignac en l'interrompant. Un train pareil demande pour l'écurie, pour l'entretien des voitures et l'habillement des gens, entre quinze et seize mille francs.

— Croyez-vous, madame? demanda le juge d'un air surpris.

— Oui, au moins, répondit la marquise.

— Et l'ameublement de l'hôtel a dû coûter encore *gros?*

— Plus de cent mille francs, répondit la marquise qui ne put s'empêcher de sourire de la vulgarité du juge.

— Les juges, madame, reprit le bonhomme, sont assez incrédules, ils sont même payés pour l'être, et je le suis. Monsieur le baron Jeanrenaud et sa mère auraient, si cela est, étrangement spolié monsieur d'Espard. Voici une écurie qui, selon vous, coûterait seize mille francs par an. La table, les gages des gens, les grosses dépenses de maison devraient aller au double, ce qui exigerait cinquante ou soixante mille francs par an. Croyez-vous que ces gens, naguère si misérables, puissent avoir une si grande fortune? Un million donne à peine quarante mille livres de rente.

— Monsieur, le fils et la mère ont placé les fonds donnés par monsieur d'Espard en rentes sur le Grand-Livre, quand elles étaient à 60 ou 80. Je crois que leurs revenus doivent monter à plus de soixante mille francs. Le fils a d'ailleurs de très-beaux appointements.

— S'ils dépensent soixante mille francs, dit le juge, combien dépensez-vous donc?

— Mais, répondit madame d'Espard, à peu près autant.

Le chevalier fit un mouvement, la marquise rougit, Bianchon regarda Rastignac; mais le juge prit un air de bonhomie qui trompa madame d'Espard. Le chevalier ne prit plus aucune part à la conversation, il vit tout perdu.

— Ces gens, madame, dit Popinot, peuvent être traduits devant le juge extraordinaire.

— Telle était mon opinion, reprit la marquise enchantée. Menacés de la police correctionnelle, ils auraient transigé.

— Madame, dit Popinot, quand monsieur d'Espard vous quitta, ne vous donna-t-il pas une procuration pour gérer et administrer vos biens?

— Je ne comprends pas le but de ces questions, dit vivement la marquise. Il me semble que si vous preniez en considération l'état où me met la démence de mon mari, vous devriez vous occuper de lui et non de moi.

— Madame, dit le juge, nous y arrivons. Avant de confier à vous ou à d'autres l'administration des biens de monsieur d'Espard, s'il était interdit, le Tribunal doit savoir comment vous avez gouverné les vôtres. Si monsieur d'Espard vous avait remis une procuration, il vous aurait témoigné de la confiance, et le Tribunal apprécierait ce fait. Avez-vous eu sa procuration? Vous pourriez avoir acheté, vendu des immeubles, placé des fonds?

— Non, monsieur; il n'est pas dans les habitudes des Blamont-Chauvry de faire le commerce, dit-elle, vivement piquée dans son orgueil nobiliaire et oubliant son

affaire. Mes biens sont restés intacts, et monsieur d'Espard ne m'a pas donné de procuration.

Le chevalier mit la main sur ses yeux pour ne pas laisser voir la vive contrariété que lui faisait éprouver le peu de prévoyance de sa belle-sœur, qui se tuait par ses réponses. Popinot avait marché droit au fait malgré les détours de son interrogatoire.

— Madame, dit le juge en montrant le chevalier, monsieur, sans doute, vous appartient par les liens du sang? nous pouvons parler à cœur ouvert devant ces messieurs.

— Parlez, dit la marquise étonnée de cette précaution.

— Hé! bien, madame, j'admets que vous ne dépensiez que soixante mille francs par an, et cette somme semblera bien employée à qui voit vos écuries, votre hôtel, votre nombreux domestique, et les habitudes d'une maison dont le luxe me semble supérieur à celui des Jeanrenaud.

La marquise fit un geste d'assentiment.

— Or, reprit le juge, si vous ne possédez que vingt-six mille francs de rente, entre nous soit dit, vous pourriez avoir une centaine de mille francs de dettes. Le Tribunal serait donc en droit de croire qu'il existe dans les motifs qui vous portent à demander l'interdiction de monsieur votre mari un intérêt personnel, un besoin d'acquitter vos dettes, si... vous... en... aviez. Les sollicitations qui m'ont été faites m'ont intéressé à votre situation, examinez-la bien, confessez-vous. Il serait encore temps, dans le cas où mes suppositions seraient justes, d'éviter le scandale d'un blâme qu'il serait dans les attributions du tribunal d'exprimer dans les *attendu* de son jugement, si vous ne rendiez pas votre position nette et claire. Nous sommes forcés d'examiner les motifs des demandeurs aussi bien que d'écouter les défenses de l'homme à interdire, de rechercher si les requérants ne sont pas guidés par la passion, égarés par des cupidités malheureusement trop communes...

La marquise était sur le gril de Saint-Laurent.

— ... Et j'ai besoin d'avoir des explications à ce sujet, disait le juge. Madame, je ne demande pas à compter avec vous, mais seulement à savoir comment vous avez suffi à un train de soixante mille livres de rente, et cela depuis quelques années. Il est beaucoup de femmes qui accomplissent ce phénomène dans leur ménage, mais vous n'êtes pas de ces femmes-là. Parlez, vous pouvez avoir des moyens fort légitimes, des grâces royales, quelques ressources dans les indemnités récemment accordées; mais, dans ce cas, l'autorisation de votre mari eût été nécessaire pour les recueillir.

La marquise était muette.

— Songez, dit Popinot, que monsieur d'Espard peut vouloir se défendre, et son avocat aura le droit de rechercher si vous avez des créanciers. Ce boudoir est fraîchement meublé, vos appartements n'ont pas le mobilier que vous laissait, en 1816, monsieur le marquis. Si, comme vous me faisiez l'honneur de me le dire, les ameublements sont coûteux pour des Jeanrenaud, ils le sont encore plus pour vous, qui êtes une grande dame. Si je suis juge, je suis homme, je puis me tromper, éclairez-moi. Songez aux devoirs que la loi m'impose, aux recherches rigoureuses qu'elle exige alors qu'il s'agit de prononcer l'interdiction d'un père de famille qui se trouve dans toute la force de l'âge. Aussi excuserez-vous, madame la marquise, les objections que j'ai l'honneur de vous soumettre, et sur lesquelles il vous est facile de me donner quelques explications. Quand un homme est interdit pour le fait de démence, il lui faut un curateur; qui serait le curateur?

— Son frère, dit la marquise.

Le chevalier salua. Il y eut un moment de silence qui fut gênant pour ces cinq personnes en présence. En se jouant, le juge avait découvert la plaie de cette femme. La figure bourgeoisement bonasse de Popinot, de qui la

marquise, le chevalier et Rastignac étaient disposés à rire, avait acquis à leurs yeux sa physionomie véritable. En le regardant à la dérobée, tous trois apercevaient les mille significations de cette bouche éloquente. L'homme ridicule devenait un juge perspicace. Son attention à évaluer le boudoir s'expliquait : il était parti de l'éléphant doré qui soutenait la pendule pour questionner ce luxe, et venait de lire au fond du cœur de cette femme.

— Si le marquis d'Espard est fou de la Chine, dit Popinot en montrant la garniture de cheminée, j'aime à voir que les produits vous en plaisent également. Mais peut-être est-ce à monsieur le marquis que vous devez les charmantes chinoiseries que voici, dit-il en désignant de précieuses babioles.

Cette raillerie de bon goût fit sourire Bianchon, pétrifia Rastignac, et la marquise mordit ses lèvres minces.

— Monsieur, dit madame d'Espard, au lieu d'être le défenseur d'une femme placée dans la cruelle alternative de voir sa fortune et ses enfants perdus, ou de passer pour l'ennemie de son mari, vous m'accusez! vous soupçonnez mes intentions! Avouez que votre conduite est étrange...

— Madame, répondit vivement le juge, la circonspection que le Tribunal apporte en ces sortes d'affaires vous aurait donné, dans tout autre juge, un critique peut-être moins indulgent que je ne le suis. D'ailleurs, croyez-vous que l'avocat de monsieur d'Espard sera très-complaisant? Ne saura-t-il pas envenimer des intentions qui peuvent être pures et désintéressées? Votre vie lui appartiendra, il la fouillera sans mettre à ses recherches la respectueuse déférence que j'ai pour vous.

— Monsieur, je vous remercie, répondit ironiquement la marquise. Admettons pour un moment que je doive trente mille, cinquante mille francs, ce serait d'abord une bagatelle pour les maisons d'Espard et de Blamont-

Chauvry; mais si mon mari ne jouit pas de ses facultés intellectuelles, serait-ce un obstacle à son interdiction?

— Non, madame, dit Popinot.

— Quoique vous m'ayez interrogée avec un esprit de ruse que je ne devais pas supposer chez un juge, dans une circonstance où la franchise suffisait pour tout apprendre, reprit-elle, et que je me regarde comme autorisée à ne plus rien dire, je vous répondrai sans détour que mon état dans le monde, que tous ces efforts faits pour me conserver des relations sont en désaccord avec mes goûts. J'ai commencé la vie par demeurer long-temps dans la solitude; mais l'intérêt de mes enfants a parlé, j'ai senti que je devais remplacer leur père. En recevant mes amis, en entretenant toutes ces relations, en contractant ces dettes, j'ai garanti leur avenir, je leur ai préparé de brillantes carrières où ils trouveront aide et soutien; et, pour avoir ce qu'ils ont acquis ainsi, bien des calculateurs, magistrats ou banquiers paieraient volontiers tout ce qu'il m'en a coûté.

— J'apprécie votre dévouement, madame, répondit le juge. Il vous honore, et je ne blâme en rien votre conduite. Le magistrat appartient à tous : il doit tout connaître, il lui faut tout peser.

Le tact de la marquise et son habitude de juger les hommes lui firent deviner que monsieur Popinot ne pourrait être influencé par aucune considération. Elle avait compté sur quelque magistrat ambitieux, elle rencontrait un homme de conscience. Elle songea soudain à d'autres moyens pour assurer le succès de son affaire. Les domestiques apportèrent le thé.

— Madame a-t-elle d'autres explications à me donner? dit Popinot en voyant ces apprêts.

— Monsieur, lui répondit-elle avec hauteur, faites votre métier : interrogez monsieur d'Espard, et vous me plaindrez, j'en suis certaine... Elle releva la tête en regar-

dant Popinot avec une fierté mêlée d'impertinence, le bonhomme la salua respectueusement.

— Il est gentil, ton oncle, dit Rastignac à Bianchon. Il ne comprend donc rien, il ne sait donc pas ce qu'est la marquise d'Espard, il ignore donc son influence, son pouvoir occulte sur le monde? Elle aura demain chez elle le Garde-des-sceaux...

— Mon cher, que veux-tu que j'y fasse, dit Bianchon, ne t'ai-je pas prévenu? Ce n'est pas un homme coulant.

— Non, dit Rastignac, c'est un homme à couler.

Le docteur fut forcé de saluer la marquise et son muet chevalier pour courir après Popinot, qui, n'étant pas homme à demeurer dans une situation gênante, trottinait dans les salons.

— Cette femme-là doit cent mille écus, dit le juge en montant dans le cabriolet de son neveu.

— Que pensez-vous de l'affaire?

— Moi, dit le juge, je n'ai jamais d'opinion avant d'avoir tout examiné. Demain, de bon matin, je manderai madame Jeanrenaud par-devant moi, dans mon cabinet, à quatre heures, pour lui demander des explications sur les faits qui lui sont relatifs, car elle est compromise.

— Je voudrais bien savoir la fin de cette affaire.

— Eh! mon Dieu, ne vois-tu pas que la marquise est l'instrument de ce grand homme sec qui n'a pas soufflé mot. Il y a un peu de Caïn chez lui, mais du Caïn qui cherche sa massue dans le Tribunal, où, malheureusement, nous avons quelques épées de Samson.

— Ah! Rastignac, s'écria Bianchon, que fais-tu dans cette galère?

— Nous sommes accoutumés à voir de ces petits complots dans les familles : il ne se passe pas d'année qu'il n'y ait des jugements de non-lieu sur des demandes en interdiction. Dans nos mœurs, on n'est pas déshonoré par ces sortes de tentatives; tandis que nous envoyons aux galères un pauvre diable pour avoir cassé la vitre qui le

séparait d'une sébille pleine d'or. Notre code n'est pas sans défauts.

— Mais les faits de la requête?

— Mon garçon, tu ne connais donc pas encore les romans judiciaires que les clients imposent à leurs avoués? Si les avoués se condamnaient à ne présenter que la vérité, ils ne gagneraient pas l'intérêt de leurs charges.

Le lendemain, à quatre heures après midi, une grosse dame, qui ressemblait assez à une futaille à laquelle on aurait mis une robe et une ceinture, suait et soufflait en montant l'escalier du juge Popinot. Elle était à grand'peine sortie d'un landau vert qui lui seyait à merveille : la femme ne se concevait pas sans le landau, ni le landau sans la femme.

— C'est moi, mon cher monsieur, dit-elle en se présentant à la porte du cabinet du juge, madame Jeanrenaud, que vous avez demandée ni plus ni moins que si elle était une voleuse. Ces paroles communes furent prononcées d'une voix commune, scandée par les sifflements obligés d'un asthme, et terminée par un accès de toux. Quand je traverse les endroits humides, vous ne sauriez croire comme je souffre, monsieur. Je ne ferai pas de vieux os, sauf votre respect. Enfin me voilà.

Le juge resta tout ébahi à l'aspect de cette prétendue maréchale d'Ancre. Madame Jeanrenaud avait une figure percée d'une infinité de trous, très-colorée, à front bas, un nez retroussé, une figure ronde comme une boule; car chez la bonne femme tout était rond. Elle avait les yeux vifs d'une campagnarde, l'air franc, la parole joviale, des cheveux châtains retenus par un faux bonnet sous un chapeau vert orné d'un vieux bouquet d'oreilles-d'ours. Ses seins volumineux excitaient le rire en faisant craindre une grotesque explosion à chaque tousserie. Ses grosses jambes étaient de celles qui font dire d'une femme, par les gamins de Paris, qu'elle est bâtie sur pilotis. La veuve avait une robe verte garnie de chinchilla, qui lui allait

comme une tache de cambouis sur le voile d'une mariée. Enfin chez elle tout était d'accord avec son dernier mot : « Me voilà ».

— Madame, lui dit Popinot, vous êtes soupçonnée d'avoir employé la séduction sur monsieur le marquis d'Espard pour vous faire attribuer des sommes considérables.

— De quoi, de quoi? dit-elle, la séduction! mais, mon cher monsieur, vous êtes un homme respectable, et d'ailleurs, comme magistrat, vous devez avoir du bon sens, regardez-moi? Dites-moi si je suis femme à séduire quelqu'un. Je ne peux pas nouer les cordons de mes souliers ni me baisser. Voilà vingt ans que, Dieu merci, je ne peux pas mettre de corset sous peine de mort violente. J'étais mince comme une asperge à dix-sept ans, et jolie, je puis vous le dire aujourd'hui. J'ai donc épousé Jeanrenaud, un brave homme, conducteur de bateaux de sel. J'ai eu mon fils, qui est un beau garçon : il est ma gloire; et, sans me mépriser, c'est mon plus bel ouvrage. Mon petit Jeanrenaud était un soldat flatteur pour Napoléon et l'a servi dans la garde impériale. Hélas! la mort de mon homme, qui a péri noyé, m'a fait une révolution : j'ai eu la petite vérole, je suis restée deux ans dans ma chambre sans bouger, et j'en suis sortie grosse comme vous voyez, laide à perpétuité et malheureuse comme les pierres... Voilà mes séductions!

— Mais, madame, quels sont donc alors les motifs que peut avoir monsieur d'Espard pour vous avoir donné des sommes?...

— *In*menses, monsieur, dites le mot, je le veux bien; mais quant aux motifs, je ne suis pas autorisée à les déclarer.

— Vous auriez tort. En ce moment sa famille, justement inquiète, va le poursuivre...

— Dieu de Dieu! dit la bonne femme en se levant avec vivacité, serait-il donc susceptible d'être tourmenté

à mon égard? le roi des hommes, un homme qui n'a pas son pareil! Plutôt qu'il lui arrive le moindre chagrin, et j'oserais dire un cheveu de moins sur la tête, nous rendrons tout, monsieur le juge. Mettez cela sur vos papiers. Dieu de Dieu! je cours dire à Jeanrenaud ce qui en est. Ah! voilà du propre!

Et la petite vieille se leva, sortit, roula par les escaliers, et disparut.

— Elle ne ment pas, celle-là, se dit le juge. Allons, je saurai tout demain, car demain j'irai chez le marquis d'Espard.

Les gens qui ont dépassé l'âge auquel l'homme dépense sa vie à tort et à travers connaissent l'influence exercée sur les événements majeurs par des actes en apparence indifférents, et ne s'étonneront pas de l'importance attachée au petit fait que voici. Le lendemain Popinot eut un coryza, maladie sans danger, connue sous le nom impropre et ridicule de *rhume de cerveau*. Incapable de soupçonner la gravité d'un délai, le juge, qui se sentit un peu de fièvre, garda la chambre et n'alla pas interroger le marquis d'Espard. Cette journée perdue fut, dans cette affaire, ce que fut, à la journée des Dupes, le bouillon pris par Marie de Médicis, qui, retardant sa conférence avec Louis XIII, permit à Richelieu d'arriver le premier à Saint-Germain et de ressaisir son royal captif. Avant de suivre le magistrat et son greffier chez le marquis d'Espard, peut-être est-il nécessaire de jeter un coup d'œil sur la maison, sur l'intérieur et les affaires de ce père de famille représenté comme un fou dans la requête de sa femme.

Il se rencontre çà et là dans les vieux quartiers de Paris plusieurs bâtiments où l'archéologue reconnaît un certain désir d'orner la ville, et cet amour de la propriété qui porte à donner de la durée aux constructions. La maison où demeurait alors monsieur d'Espard, rue de la Montagne-Sainte-Geneviève, était un de ces antiques

monuments bâtis en pierre de taille, et qui ne manquaient pas d'une certaine richesse dans l'architecture; mais le temps avait noirci la pierre, et les révolutions de la ville en avaient altéré le dehors et le dedans. Les hauts personnages, qui jadis habitaient le quartier de l'Université, s'en étant allés avec les grandes institutions ecclésiastiques, cette demeure avait abrité des industries et des habitants auxquels elle ne fut jamais destinée. Dans le dernier siècle, une imprimerie en avait dégradé les parquets, sali les boiseries, noirci les murailles, et détruit les principales dispositions intérieures. Autrefois l'hôtel d'un cardinal, cette noble maison était aujourd'hui livrée à d'obscurs locataires. Le caractère de son architecture indiquait qu'elle avait été bâtie durant les règnes de Henri III, de Henri IV et de Louis XIII, à l'époque où se construisaient aux environs les hôtels Mignon, Serpente*, le palais de la princesse Palatine et la Sorbonne. Un vieillard se souvenait de l'avoir entendu, dans le dernier siècle, nommer l'hôtel Duperron. Il paraissait vraisemblable que cet illustre cardinal l'avait construite ou seulement habitée. Il existe en effet à l'angle de la cour un perron composé de plusieurs marches, par lequel on entre dans la maison; et l'on descend au jardin par un autre perron construit au milieu de la façade intérieure. Malgré les dégradations, le luxe déployé par l'architecte dans les balustrades et dans la tribune de ces deux perrons annonce la naïve intention de rappeler le nom du propriétaire, espèce de calembour sculpté que se permettaient souvent nos ancêtres. Enfin, à l'appui de cette preuve, les archéologues peuvent voir dans les tympans qui ornent les deux principales façades quelques traces de cordons du chapeau romain. Monsieur le marquis d'Espard occupait le rez-de-chaussée, sans doute afin d'avoir la jouissance du jardin, qui pouvait passer dans ce quartier pour spacieux, et se trouvait à l'exposition du midi, deux avantages qu'exigeait impérieusement la santé de ses enfants. La situation de la mai-

son, dans une rue dont le nom indique la pente rapide, procurait, à ce rez-de-chaussée, une assez grande élévation pour qu'il n'y eût jamais d'humidité. Monsieur d'Espard avait dû louer son appartement pour une très-modique somme, les loyers étant peu chers à l'époque où il vint dans ce quartier, afin d'être au centre des colléges et de surveiller l'éducation de ses enfants. D'ailleurs, l'état dans lequel il prit les lieux où tout était à réparer avait nécessairement décidé le propriétaire à se montrer fort accommodant. Monsieur d'Espard avait donc pu, sans être taxé de folie, faire chez lui quelques dépenses pour s'y établir convenablement. La hauteur des pièces, leur disposition, leurs boiseries dont les cadres seuls subsistaient, l'agencement des plafonds, tout respirait cette grandeur que le Sacerdoce a imprimée aux choses entreprises ou créées par lui, et que les artistes retrouvent aujourd'hui dans les plus légers fragments qui en subsistent, ne fût-ce qu'un livre, un habillement, un pan de bibliothèque, ou quelque fauteuil. Les peintures ordonnées par le marquis offraient ces tons bruns aimés par la Hollande, par l'ancienne bourgeoisie parisienne, et qui fournissent aujourd'hui de beaux effets aux peintres de genre. Les panneaux étaient tendus de papiers unis qui s'accordaient avec les peintures. Les fenêtres avaient des rideaux d'étoffe peu coûteuse, mais choisie de manière à produire un effet en harmonie avec l'aspect général. Les meubles étaient rares et bien distribués. Quiconque entrait dans cette demeure ne pouvait se défendre d'un sentiment doux et paisible, inspiré par le calme profond, par le silence qui y régnait, par la modestie et par l'unité de la couleur, en donnant à cette expression le sens qu'y attachent les peintres. Une certaine noblesse dans les détails, l'exquise propreté des meubles, un accord parfait entre les choses et les personnes, tout amenait sur les lèvres le mot *suave*. Peu de personnes étaient admises dans ces appartements habités par le marquis et ses deux fils, dont l'existence

pouvait sembler mystérieuse à tout le voisinage. Dans un des corps de logis en retour sur la rue, au troisième étage, il existe trois grandes chambres qui restaient dans l'état de délabrement et de nudité grotesque où les avait mises l'imprimerie. Ces trois pièces, destinées à l'exploitation de l'*Histoire pittoresque de la Chine,* étaient disposées de manière à contenir un bureau, un magasin et un cabinet où se tenait monsieur d'Espard pendant une partie de la journée, car après le déjeuner, jusqu'à quatre heures du soir, le marquis demeurait dans son cabinet, au troisième étage, pour surveiller la publication qu'il avait entreprise. Les personnes qui venaient le voir le trouvaient habituellement là. Souvent, au retour de leurs classes, ses deux enfants montaient à ce bureau. L'appartement du rez-de-chaussée formait donc un sanctuaire où le père et ses fils demeuraient depuis le dîner jusqu'au lendemain. Sa vie de famille était ainsi soigneusement murée. Il avait pour tout domestique une cuisinière, vieille femme depuis longtemps attachée à sa maison, et un valet de chambre âgé de quarante ans, qui le servait avant qu'il n'épousât mademoiselle de Blamont. La gouvernante des enfants était restée près d'eux. Les soins minutieux dont témoignait la tenue de l'appartement annonçaient l'esprit d'ordre, le maternel amour que cette femme déployait pour les intérêts de son maître dans la conduite de sa maison et dans le gouvernement des enfants. Graves et peu communicatifs, ces trois braves gens semblaient avoir compris la pensée qui dirigeait la vie intérieure du marquis. Ce contraste entre leurs habitudes et celles de la plupart des valets constituait une singularité qui jetait sur cette maison un air de mystère, et qui servait beaucoup la calomnie à laquelle monsieur d'Espard donnait lui-même prise. Des motifs louables lui avaient fait prendre la résolution de ne se lier avec aucun des locataires de la maison. En entreprenant l'éducation de ses enfants, il désirait les garantir de tout contact avec des étrangers. Peut-être aussi vou-

lut-il éviter les ennuis du voisinage. Chez un homme de sa qualité, par un temps où le libéralisme agitait particulièrement le quartier latin, cette conduite devait exciter contre lui de petites passions, des sentiments dont la niaiserie n'est comparable qu'à leur bassesse, et qui engendraient des commérages de portiers, des propos envenimés de porte à porte, ignorés de monsieur d'Espard et de ses gens. Son valet de chambre passait pour être un jésuite, sa cuisinière était une sournoise, la gouvernante s'entendait avec madame Jeanrenaud pour dépouiller le fou. Le fou était le marquis. Les locataires arrivèrent insensiblement à taxer de folie une foule de choses observées chez monsieur d'Espard, et passées au tamis de leurs appréciations sans qu'ils y trouvassent des motifs raisonnables. Croyant peu au succès de sa publication sur la Chine, ils avaient fini par persuader au propriétaire de la maison que monsieur d'Espard était sans argent, au moment même où, par un oubli que commettent beaucoup de gens occupés, il avait laissé le receveur des contributions lui envoyer une contrainte pour le paiement de sa cote arriérée. Le propriétaire avait alors réclamé, dès le 1er janvier, son terme par l'envoi d'une quittance que la portière s'était amusée à garder. Le 15 un commandement avait été signifié, la portière l'avait tardivement remis à monsieur d'Espard, qui prit cet acte pour un malentendu, sans croire à de mauvais procédés de la part d'un homme chez lequel il demeurait depuis douze ans. Le marquis fut saisi par un huissier pendant que son valet de chambre allait porter l'argent du terme chez son propriétaire. Cette saisie, insidieusement racontée aux personnes avec lesquelles il était en relation pour son entreprise, en avait alarmé quelques-unes, qui doutaient déjà de la solvabilité de monsieur d'Espard, à cause des sommes énormes que lui soutiraient, disait-on, le baron Jeanrenaud et sa mère. Les soupçons des locataires, des créanciers et du propriétaire étaient d'ailleurs presque justifiés par la grande économie

que le marquis apportait dans ses dépenses. Il se conduisait en homme ruiné. Ses domestiques payaient immédiatement dans le quartier les plus menus objets nécessaires à la vie, et agissaient comme des gens qui ne veulent pas de crédit; s'ils eussent demandé quoi que ce fût sur parole, ils auraient peut-être éprouvé des refus, tant les commérages calomnieux avaient obtenu de créance dans le quartier. Il est des marchands qui aiment celles de leurs pratiques qui les paient mal, quand ils ont avec elles des rapports constants; tandis qu'ils en haïssent d'excellentes qui se tiennent sur une ligne trop élevée pour leur permettre des accointances, mot vulgaire mais expressif. Les hommes sont ainsi. Dans presque toutes les classes, ils accordent au compérage ou à des âmes viles qui les flattent les facilités, les faveurs refusées à la supériorité qui les blesse quelle que soit la manière dont elle se révèle. Le boutiquier qui crie contre la cour a ses courtisans. Enfin les façons du marquis et celles de ses enfants devaient engendrer de mauvaises dispositions chez leurs voisins, et les porter insensiblement à un degré de malfaisance auquel les gens ne reculent plus devant une lâcheté quand elle nuit à l'adversaire qu'ils se sont créé. Monsieur d'Espard était gentilhomme, comme sa femme était une grande dame : deux types magnifiques, déjà si rares en France que l'observateur peut y compter les personnes qui en offrent une complète réalisation. Ces deux personnages reposent sur des idées primitives, sur des croyances pour ainsi dire innées, sur des habitudes prises dès l'enfance, et qui n'existent plus. Pour croire au sang pur, à une race privilégiée, pour se mettre par la pensée au-dessus des autres hommes, ne faut-il pas, dès sa naissance, avoir mesuré l'espace qui sépare les patriciens du peuple? Pour commander, ne faut-il pas ne point avoir connu d'égaux? Ne faut-il pas enfin que l'éducation inculque les idées que la nature inspire aux grands hommes à qui elle a mis une couronne au front avant que leur mère n'y puisse mettre

un baiser? Ces idées et cette éducation ne sont plus possibles en France, où depuis quarante ans le hasard s'est arrogé le droit de faire des nobles en les trempant dans le sang des batailles, en les dorant de gloire, en les couronnant de l'auréole du génie; où l'abolition des substitutions et des majorats*, en émiettant les héritages, force le noble à s'occuper de ses affaires au lieu de s'occuper des affaires de l'État, et où la grandeur personnelle ne peut plus être qu'une grandeur acquise après de longs et patients travaux : ère toute nouvelle. Considéré comme un débris de ce grand corps nommé la féodalité, monsieur d'Espard méritait une admiration respectueuse. S'il se croyait par le sang au-dessus des autres hommes, il croyait également à toutes les obligations de la noblesse; il possédait les vertus et la force qu'elle exige. Il avait élevé ses enfants dans ses principes, et leur avait communiqué dès le berceau la religion de sa caste. Un sentiment profond de leur dignité, l'orgueil du nom, la certitude d'être grands par eux-mêmes, enfantèrent chez eux une fierté royale, le courage des preux et la bonté protectrice des seigneurs châtelains; leurs manières en harmonie avec leurs idées, et qui eussent paru belles chez des princes, blessaient tout le monde rue de la Montagne-Sainte-Geneviève, pays d'égalité s'il en fût, où l'on croyait d'ailleurs monsieur d'Espard ruiné, où, depuis le plus petit jusqu'au plus grand, tout le monde refusait les priviléges de la noblesse à un noble sans argent, par la raison que chacun les laisse usurper aux bourgeois enrichis. Ainsi, le défaut de communication entre cette famille et les autres personnes existait au moral comme au physique.

Chez le père aussi bien que chez les enfants, l'extérieur et l'âme étaient en harmonie. Monsieur d'Espard, alors âgé d'environ cinquante ans, aurait pu servir de modèle pour exprimer l'aristocratie nobiliaire au dix-neuvième siècle. Il était mince et blond, sa figure avait cette distinction native dans la coupe et dans l'expression générale qui

annonçait les sentiments élevés; mais elle portait l'empreinte d'une froideur calculée qui commandait un peu trop le respect. Son nez aquilin, tordu dans le bout, de gauche à droite, légère déviation qui n'était pas sans grâce; ses yeux bleus, son front haut, assez saillant aux sourcils pour former un épais cordon qui arrêtait la lumière en ombrant l'œil, indiquaient un esprit droit, susceptible de persévérance, une grande loyauté, mais donnaient en même temps un air étrange à sa physionomie. Cette cambrure du front aurait pu faire croire en effet à quelque peu de folie, et ses épais sourcils rapprochés ajoutaient encore à cette apparente bizarrerie. Il avait les mains blanches et soignées des gentilshommes, ses pieds étaient étroits et hauts. Son parler indécis, non-seulement dans la prononciation qui ressemblait à celle d'un bègue, mais encore dans l'expression des idées, sa pensée et sa parole produisaient dans l'esprit de l'auditeur l'effet d'un homme qui va et vient, qui, pour employer un mot de la langue familière, tatillonne, touche à tout, s'interrompt dans ses gestes, et n'achève rien. Ce défaut, purement extérieur, contrastait avec la décision de sa bouche pleine de fermeté, avec le caractère tranché de sa physionomie. Sa démarche un peu saccadée seyait à sa manière de parler. Ces singularités contribuaient à confirmer sa prétendue folie. Malgré son élégance, il était pour sa personne d'une économie systématique, et portait pendant trois ou quatre ans la même redingote noire, brossée avec un soin extrême par son vieux valet de chambre. Quant à ses enfants, tous deux étaient beaux et doués d'une grâce qui n'excluait pas l'expression d'un dédain aristocratique. Ils avaient cette vive coloration, cette fraîcheur de regard, cette transparence dans la chair qui dénonce des mœurs pures, l'exactitude dans le régime, la régularité des travaux et des amusements. Tous deux avaient des cheveux noirs et des yeux bleus, le nez tordu comme celui de leur père; mais peut-être leur mère leur avait-elle transmis cette

dignité du parler, du regard et de la contenance, héréditaire chez les Blamont-Chauvry. Leur voix fraîche comme le cristal possédait le don d'émouvoir et cette mollesse qui exerce de si grandes séductions; enfin, ils avaient la voix qu'une femme aurait voulu entendre après avoir reçu la flamme de leurs regards. Ils conservaient surtout la modestie de leur fierté, une chaste réserve, un *noli me tangere,* qui, plus tard, aurait pu paraître un effet du calcul, tant cette contenance inspirait l'envie de les connaître. L'aîné, le comte Clément de Nègrepelisse, entrait dans sa seizième année. Depuis deux ans il avait quitté la jolie petite veste anglaise que conservait encore son frère, le vicomte Camille d'Espard. Le comte, qui depuis environ six mois n'allait plus au collége Henri IV, était vêtu comme un jeune homme adonné aux premiers bonheurs que procure l'élégance. Son père n'avait pas voulu lui faire faire inutilement une année de philosophie, il tâchait de donner à ses connaissances une sorte de lien par l'étude des mathématiques transcendantes. En même temps le marquis lui apprenait les langues orientales, le droit diplomatique de l'Europe, le blason, et l'histoire aux grandes sources, l'histoire dans les chartes, dans les pièces authentiques, dans les recueils d'ordonnances. Camille était entré récemment en Rhétorique.

Le jour où Popinot se proposa de venir interroger monsieur d'Espard, fut un jeudi, jour de congé. Avant que leur père ne s'éveillât, sur les neuf heures, les deux frères jouaient dans le jardin. Clément se défendait mal contre les instances de son frère qui désirait aller au tir pour la première fois, et qui lui demandait d'appuyer sa demande auprès du marquis. Le vicomte abusait toujours un peu de sa faiblesse, et prenait souvent plaisir à lutter avec son frère. Tous deux se mirent donc à se quereller et à se battre en jouant comme des écoliers. En courant dans le jardin, l'un après l'autre, ils firent assez de bruit pour éveiller leur père qui se mit à sa fenêtre, sans être

aperçu par eux, grâce à la chaleur du combat. Le marquis se plut à considérer ses deux enfants qui s'entrelaçaient comme deux serpents, et montraient leurs têtes animées par le déploiement de leurs forces : leurs visages étaient blancs et roses, leurs yeux lançaient des éclairs, leurs membres se tordaient comme des cordes au feu; ils tombaient, se relevaient, se reprenaient comme deux athlètes dans un cirque, et causaient à leur père un de ces bonheurs qui récompenserait les plus vives peines d'une vie agitée. Deux personnes, l'une au second, l'autre au premier étage de la maison, regardèrent dans le jardin, et dirent aussitôt que le vieux fou s'amusait à faire battre ses enfants. Aussitôt plusieurs têtes parurent aux fenêtres; le marquis les aperçut, dit un mot à ses fils, qui tout à coup grimpèrent à la fenêtre, sautèrent dans sa chambre, et Clément obtint aussitôt la permission demandée par Camille. Il ne fut bruit dans la maison que du nouveau trait de folie du marquis.

Quand Popinot se présenta vers midi, accompagné de son greffier, à la porte où il demanda monsieur d'Espard, la portière le conduisit au troisième étage, en lui racontant comme quoi monsieur d'Espard, pas plus tard que ce matin, avait fait battre ses deux enfants, et riait, comme un monstre qu'il était, en voyant le cadet qui mordait l'aîné jusqu'au sang, et comment sans doute il voulait les voir se détruire.

— Demandez-moi pourquoi! ajouta-t-elle, il ne le sait pas lui-même.

Au moment où la portière disait au juge ce mot décisif, elle l'avait amené sur le palier du troisième étage, en face d'une porte placardée d'affiches qui annonçaient les livraisons successives de l'*Histoire pittoresque de la Chine*. Ce palier fangeux, cette rampe sale, cette porte où l'imprimerie avait laissé ses stigmates, cette fenêtre délabrée et les plafonds où les apprentis s'étaient plu à dessiner des monstruosités avec la flamme fumeuse de leurs chandelles,

les tas de papiers et d'ordures amoncelés dans les coins, à dessein où par insouciance; enfin tous les détails du tableau qui s'offrait aux regards s'accordaient si bien avec les faits allégués par la marquise que, malgré son impartialité, le juge ne put s'empêcher d'y croire.

— Vous y êtes, messieurs, dit la portière, voilà la *manifacture* où les Chinois mangent de quoi nourrir tout le quartier.

Le greffier regarda le juge en souriant, et Popinot eut quelque peine à conserver son sérieux. Tous deux entrèrent dans la première chambre, où se trouvait un vieil homme qui sans doute faisait à la fois le service d'un garçon de bureau, d'un garçon de magasin et d'un caissier. Ce vieillard était le maître Jacques de la Chine. De longues planches, sur lesquelles étaient entassées les livraisons publiées, garnissaient les murs de cette chambre. Au fond, une cloison en bois et en grillage, intérieurement ornée de rideaux verts, formait un cabinet. Une chattière destinée à recevoir ou à donner les écus indiquait le siége de la caisse.

— Monsieur d'Espard? dit Popinot en s'adressant à cet homme vêtu d'une blouse grise.

Le garçon du magasin ouvrit la porte de la seconde chambre, où le magistrat et son greffier aperçurent un vieillard vénérable, à chevelure blanche, simplement vêtu, décoré de la croix de Saint-Louis*, assis devant un bureau, et qui cessa de comparer des feuilles coloriées pour regarder les deux survenants. Cette pièce était un bureau modeste, rempli de livres et d'épreuves. Il s'y trouvait une table en bois noir, où sans doute venait travailler une personne absente en ce moment.

— Monsieur est monsieur le marquis d'Espard? dit Popinot.

— Non, monsieur, répondit le vieillard en se levant. Que désirez-vous de lui? ajouta-t-il en s'avançant vers eux, et témoignant par son maintien des manières

élevées et des habitudes dues à l'éducation d'un gentilhomme.

— Nous voudrions lui parler d'affaires qui lui sont entièrement personnelles, répondit Popinot.

— D'Espard, voici des messieurs qui te demandent, dit alors ce personnage en entrant dans la dernière pièce où le marquis était au coin de la cheminée occupé à lire les journaux.

Ce dernier cabinet avait un tapis usé, les fenêtres étaient garnies de rideaux en toile grise, il n'y avait que quelques chaises en acajou, deux fauteuils, un secrétaire à cylindre, un bureau à la Tronchin*, puis sur la cheminée une méchante pendule et deux vieux candélabres. Le vieillard précéda Popinot et son greffier, leur avança deux chaises, comme s'il était le maître du logis, et monsieur d'Espard le laissa faire. Après des salutations respectives pendant lesquelles le juge observa le prétendu fou, le marquis demanda naturellement quel était l'objet de cette visite. Ici Popinot regarda le vieillard et le marquis d'un air assez significatif.

— Je crois, monsieur le marquis, répondit-il, que la nature de mes fonctions et l'enquête qui m'amène exigent que nous soyons seuls, quoiqu'il soit dans l'esprit de la loi que, dans ce cas, les interrogatoires reçoivent une sorte de publicité domestique. Je suis Juge au Tribunal de Première Instance du département de la Seine, et commis par monsieur le Président pour vous interroger sur les faits articulés dans une requête en interdiction présentée par madame la marquise d'Espard.

Le vieillard se retira. Quand le juge et son justiciable furent seuls, le greffier ferma la porte, s'établit sans cérémonie au bureau à la Tronchin où il déroula ses papiers et prépara son procès-verbal. Popinot n'avait pas cessé de regarder monsieur d'Espard, il observait l'effet produit sur lui par cette déclaration, si cruelle pour un homme plein de raison. Le marquis d'Espard, dont la figure

était ordinairement pâle comme le sont les figures des personnes blondes, devint subitement rouge de colère; il eut un léger tressaillement, s'assit, posa son journal sur la cheminée, et baissa les yeux. Il reprit bientôt la dignité du gentilhomme et contempla le juge, comme pour chercher sur sa physionomie les indices de son caractère.

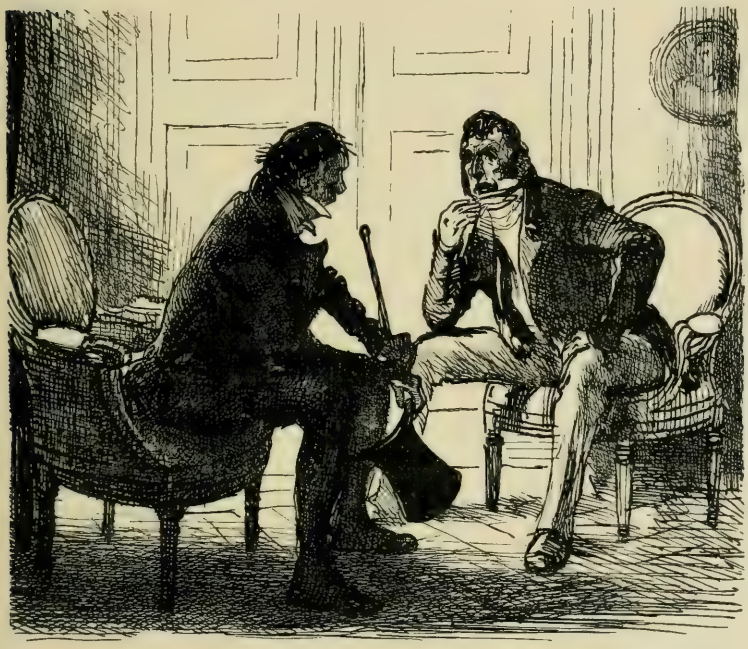

— Comment, monsieur, n'ai-je pas été prévenu d'une semblable requête? lui demanda-t-il.

— Monsieur le marquis, les personnes dont l'interdiction est requise n'étant pas censées jouir de leur raison, la signification de la requête est inutile. Le devoir du Tribunal est de vérifier, avant tout, les allégations des requérants.

— Rien n'est plus juste, répondit le marquis. Eh!

bien, monsieur, veuillez m'indiquer la manière dont je dois me conduire...

— Vous n'avez qu'à répondre à mes demandes, en n'omettant aucun détail. Quelque délicates que soient les raisons qui vous auraient porté à agir de manière à donner à madame d'Espard le prétexte de sa requête, parlez sans crainte. Il est inutile de vous faire observer que la magistrature connaît ses devoirs, et qu'en semblable occurrence le secret le plus profond...

— Monsieur, dit le marquis dont les traits accusèrent une douleur vraie, si de mes explications il résultait un blâme de la conduite tenue par madame d'Espard, qu'en adviendrait-il ?

— Le Tribunal pourrait exprimer une censure dans les motifs de son jugement.

— Cette censure est-elle facultative? Si je stipulais avec vous, avant de vous répondre, qu'il ne sera rien dit de blessant pour madame d'Espard au cas où votre rapport me serait favorable, le Tribunal aurait-il égard à ma prière ?

Le juge regarda le marquis, et ces deux hommes échangèrent alors des pensées d'une égale noblesse.

— Noël, dit Popinot à son greffier, retirez-vous dans l'autre pièce. Si vous êtes utile, je vous appellerai. — Si, comme je suis en ce moment disposé à le croire, il se rencontre en cette affaire des malentendus, je puis vous promettre, monsieur, que, sur votre demande, le Tribunal agirait avec courtoisie, reprit-il en s'adressant au marquis quand le greffier fut sorti. Il est un premier fait allégué par madame d'Espard, le plus grave de tous, et sur lequel je vous prie de m'éclairer, dit le juge après une pause. Il s'agit de la dissipation de votre fortune au profit d'une dame Jeanrenaud, veuve d'un conducteur de bateaux, ou plutôt au profit de son fils le colonel, que vous auriez placé, pour qui vous auriez épuisé la faveur dont vous jouissiez auprès du Roi, enfin envers lequel vous

auriez poussé la protection jusqu'à lui procurer un bon mariage. La requête donne à penser que cette amitié dépasse en dévouement tous les sentiments, même ceux que la morale réprouve...

Une rougeur subite colora le visage et le front du marquis, il lui vint même des larmes aux yeux, ses cils furent humectés; puis un juste orgueil réprima cette sensibilité qui, chez un homme, passe pour de la faiblesse.

— En vérité, monsieur, répondit le marquis d'une voix altérée, vous me jetez dans une étrange perplexité. Les motifs de ma conduite étaient condamnés à mourir avec moi... Pour en parler, je dois vous découvrir des plaies secrètes, vous livrer l'honneur de ma famille, et, chose délicate que vous apprécierez, parler de moi. J'espère, monsieur, que tout sera secret entre nous. Vous saurez trouver dans les formes judiciaires un mode qui permette de rédiger un jugement sans qu'il y soit question de mes révélations...

— Sous ce rapport, tout est possible, monsieur le marquis.

— Monsieur, dit monsieur d'Espard, quelque temps après mon mariage, ma femme avait fait de si grandes dépenses, que je fus obligé d'avoir recours à un emprunt. Vous savez quelle fut la situation des familles nobles pendant la Révolution? Il ne m'avait point été permis d'avoir d'intendant ni d'homme d'affaires. Aujourd'hui les gentilshommes sont à peu près tous forcés de faire eux-mêmes leurs affaires. La plupart de mes titres de propriété avaient été rapportés du Languedoc, de la Provence ou du Comtat à Paris par mon père qui craignait, avec assez de raison, les recherches que les titres de famille, et ce qu'on nommait alors les parchemins des privilégiés, attiraient à leurs propriétaires. Nous sommes Nègrepelisse en notre nom. D'Espard est un titre acquis sous Henri IV par une alliance qui nous a donné les biens et les titres de la maison d'Espard, à la condition de

mettre en abîme sur nos armes l'écusson des d'Espard, vieille famille du Béarn, alliée à la maison d'Albret par les femmes : *d'or, à trois pals de sable, écartelé d'azur à deux pattes de griffon d'argent onglées de gueules posées en sautoir,* avec le fameux : DES PARTEM LEONIS pour devise. Aux jours de cette alliance, nous perdîmes Nègrepelisse, petite ville aussi célèbre dans les guerres de religion, que le fut alors celui de mes ancêtres qui en portait le nom*. Le capitaine de Nègrepelisse fut ruiné par l'incendie de ses biens, car les protestants n'épargnèrent pas un ami de Montluc. La Couronne fut injuste envers monsieur de Nègrepelisse, il n'eut ni le bâton de maréchal, ni gouvernement, ni indemnités; le roi Charles IX, qui l'aimait, mourut sans avoir pu le récompenser; Henri IV moyenna bien son mariage avec mademoiselle d'Espard, et lui procura les domaines de cette maison; mais tous les biens des Nègrepelisse avaient déjà passé dans les mains des créanciers. Mon bisaïeul le marquis d'Espard fut, comme moi, mis assez jeune à la tête de ses affaires par la mort de son père, lequel après avoir dissipé la fortune de sa femme, ne lui laissa que les terres substituées de la maison d'Espard, mais grevées d'un douaire. Le jeune marquis d'Espard se trouva donc d'autant plus gêné qu'il avait une charge à la cour. Particulièrement bien vu de Louis XIV, la faveur du roi fut un brevet de fortune. Ici, monsieur, fut faite sur notre écusson une tache inconnue, horrible, une tache de boue et de sang, que je suis occupé à laver. Je découvris ce secret dans les titres relatifs à la terre de Nègrepelisse, et dans des liasses de correspondances.

En ce moment solennel, le marquis parlait sans bégaiement, il ne lui échappait aucune des répétitions qui lui étaient habituelles; mais chacun a pu observer que les personnes qui, dans les choses ordinaires de la vie, sont affectées de ces deux défauts, s'en débarrassent au moment où quelque passion vive anime leur discours.

— La révocation de l'édit de Nantes eut lieu, reprit-il. Peut-être ignorez-vous, monsieur, que, pour beaucoup de favoris, ce fut une occasion de fortune. Louis XIV donna aux grands de sa cour les terres confisquées sur les familles protestantes qui ne se mirent pas en règle pour la vente de leurs biens. Quelques personnes en faveur allèrent, comme on disait alors, à la chasse aux protestants. J'ai acquis la certitude que la fortune actuelle de deux familles ducales se compose de terres confisquées sur de malheureux négociants. Je ne vous expliquerai point, à vous, homme de justice, les manœuvres employées pour tendre des piéges aux réfugiés qui avaient de grandes fortunes à emporter : qu'il vous suffise de savoir que la terre de Nègrepelisse composée de vingt-deux clochers et de droits sur la ville; que celle de Gravenges, qui jadis nous avait appartenu, se trouvaient entre les mains d'une famille protestante. Mon grand-père y rentra par la donation que lui en fit Louis XIV. Cette donation reposait sur des actes marqués au coin d'une épouvantable iniquité. Le propriétaire de ces deux terres croyant pouvoir rentrer en France, avait simulé une vente et allait en Suisse rejoindre sa famille, qu'il y avait envoyée tout d'abord. Il voulait sans doute profiter de tous les délais accordés par l'ordonnance, afin de régler les affaires de son commerce. Cet homme fut arrêté par un ordre du gouverneur, le fidéicommissaire déclara la vérité, le pauvre négociant fut pendu, mon père eut les deux terres. J'aurais voulu pouvoir ignorer la part que mon aïeul prit à cette intrigue; mais le gouverneur était son oncle maternel, et j'ai lu malheureusement une lettre par laquelle il le priait de s'adresser à Déodatus, mot convenu entre les courtisans pour parler du Roi. Il règne dans cette lettre, à propos de la victime, un ton de plaisanterie qui m'a fait horreur. Enfin, monsieur, les sommes envoyées par la famille réfugiée pour racheter la vie du pauvre homme furent gardées par

le gouverneur, qui n'en dépêcha pas moins le négociant.

Le marquis d'Espard s'arrêta, comme si ces souvenirs étaient encore trop pesants pour lui.

— Ce malheureux se nommait Jeanrenaud, reprit-il. Ce nom doit vous expliquer ma conduite. Je n'ai pas pensé, sans une vive douleur, à la honte secrète qui pesait sur ma famille. Cette fortune permit à mon grand-père d'épouser une Navarreins-Lansac, héritière des biens de cette branche cadette, beaucoup plus riche alors que ne l'était la branche aînée de Navarreins. Mon père se trouva dès lors un des plus considérables propriétaires du royaume. Il put épouser ma mère, qui était une Grandlieu de la branche cadette. Quoique mal acquis, ces biens nous ont étrangement profité! Résolu de promptement réparer le mal, j'écrivis en Suisse, et n'eus de repos qu'au moment où je fus sur la trace des héritiers du protestant. Je finis par savoir que les Jeanrenaud, réduits à la dernière misère, avaient quitté Fribourg, et qu'ils étaient revenus habiter la France. Enfin, je découvris dans monsieur Jeanrenaud, simple lieutenant de cavalerie sous Bonaparte, l'héritier de cette malheureuse famille. A mes yeux, monsieur, le droit des Jeanrenaud était clair. Pour que la prescription s'établisse, ne faut-il pas que les détenteurs puissent être attaqués? A quel pouvoir les réfugiés se seraient-ils adressés? leur tribunal était là-haut, ou plutôt, monsieur, le tribunal était là, dit le marquis en se frappant le cœur. Je n'ai pas voulu que mes enfants pussent penser de moi ce que j'ai pensé de mon père et de mes aïeux; j'ai voulu leur léguer un héritage et des écussons sans souillure, je n'ai pas voulu que la noblesse fût un mensonge en ma personne. Enfin, politiquement parlant, les émigrés qui réclament contre les confiscations révolutionnaires doivent-ils garder encore des biens qui sont le fruit de confiscations obtenues par des crimes? J'ai rencontré chez monsieur Jeanrenaud et chez sa mère

une probité revêche : à les entendre, il semblait qu'ils me spoliassent. Malgré mes insistances, ils n'ont accepté que la valeur qu'avaient les terres au jour où ma famille les reçut du Roi. Ce prix fut arrêté entre nous à la somme de onze cent mille francs, qu'ils me laissèrent la facilité de payer, à ma convenance, sans intérêts. Pour obtenir ce résultat, j'ai dû me priver de mes revenus pendant longtemps. Ici, monsieur, commença la perte de quelques illusions que je m'étais faites sur le caractère de madame d'Espard. Quand je lui proposai de quitter Paris et d'aller en province, où, avec la moitié de ses revenus, nous pourrions vivre honorablement, et arriver ainsi plus promptement à une restitution dont je lui parlai, sans lui dire la gravité des faits, madame d'Espard me traita de fou. Je découvris alors le vrai caractère de ma femme : elle eût approuvé sans scrupule la conduite de mon grand-père, et se serait moquée des huguenots; effrayé de sa froideur, de son peu d'attachement pour ses enfants, qu'elle m'abandonnait sans regret, je résolus de lui laisser sa fortune, après avoir acquitté nos dettes communes. Ce n'était pas d'ailleurs à elle à payer mes sottises, me dit-elle. N'ayant plus assez de revenus pour vivre et pourvoir à l'éducation de mes enfants, je me décidai à les élever moi-même, à en faire des hommes de cœur et des gentilshommes. En plaçant mes revenus dans les fonds publics, j'ai pu m'acquitter beaucoup plus promptement que je ne l'espérais, car je profitai des chances que présenta l'augmentation des rentes. En me réservant quatre mille livres pour mes fils et moi, je n'aurais pu payer que vingt mille écus par an, ce qui aurait exigé près de dix-huit années pour achever ma libération, tandis que dernièrement j'ai soldé mes onze cent mille francs dus. Ainsi, j'ai le bonheur d'avoir accompli cette restitution sans avoir causé le moindre tort à mes enfants. Voilà, monsieur, la raison des paiements faits à madame Jeanrenaud et à son fils.

— Ainsi, dit le juge en contenant l'émotion que lui donnait ce récit, madame la marquise connaissait les motifs de votre retraite?

— Oui, monsieur.

Popinot fit un haut-le-corps assez expressif, se leva soudain, et ouvrit la porte du cabinet.

— Noël, allez-vous-en, dit-il à son greffier. Monsieur, reprit le juge, quoique ce que vous venez de me dire suffise pour m'éclairer, je désirerais vous entendre relativement aux autres faits allégués en la requête. Ainsi, vous avez entrepris ici une affaire commerciale en dehors des habitudes d'un homme de qualité.

— Nous ne saurions parler de cette affaire ici, dit le marquis en faisant signe au juge de sortir. — Nouvion, reprit-il en s'adressant au vieillard, je descends chez moi, mes enfants vont revenir, tu dîneras avec nous.

— Monsieur le marquis, dit Popinot sur l'escalier, ceci n'est donc pas votre appartement?

— Non, monsieur. J'ai loué ces chambres pour y mettre les bureaux de cette entreprise. Voyez, reprit-il en montrant une affiche, cette histoire est publiée sous le nom d'un des plus honorables libraires de Paris, et non par moi.

Le marquis fit entrer le juge au rez-de-chaussée en lui disant : — Voici mon appartement, monsieur.

Popinot fut naturellement ému par la poësie plutôt trouvée que cherchée qui respirait sous ces lambris. Le temps était magnifique, les fenêtres étaient ouvertes, l'air du jardin répandait au salon des senteurs végétales; les rayons du soleil égayaient et animaient les boiseries un peu brunes de ton. A cet aspect, Popinot jugea qu'un fou serait peu capable d'inventer l'harmonie suave qui le saisissait en ce moment.

— Il me faudrait un appartement semblable, pensait-il. Vous quitterez bientôt ce quartier? demanda-t-il à haute voix.

— Je l'espère, répondit le marquis; mais j'attendrai que mon plus jeune fils ait fini ses études, et que le caractère de mes enfants soit entièrement formé, avant de les introduire dans le monde et près de leur mère; d'ailleurs, après leur avoir donné la solide instruction qu'ils possèdent, je veux la compléter en les faisant voyager dans les capitales de l'Europe, afin de leur faire voir les hommes et les choses, et les habituer à parler les langues qu'ils ont apprises. Monsieur, dit-il en faisant asseoir le juge dans le salon, je ne pouvais vous entretenir de la publication sur la Chine devant un vieil ami de ma famille, le comte de Nouvion, revenu de l'émigration sans aucune espèce de fortune, et avec qui j'ai fait cette affaire, moins pour moi que pour lui. Sans lui confier les motifs de ma retraite, je lui dis que j'étais ruiné comme lui, mais que j'avais assez d'argent pour entreprendre une spéculation dans laquelle il pouvait s'employer utilement. Mon précepteur fut l'abbé Grozier, qu'à ma recommandation Charles X nomma son bibliothécaire à la bibliothèque de l'Arsenal, qui lui fut rendue quand il était Monsieur*. L'abbé Grozier possédait des connaissances profondes sur la Chine, sur ses mœurs et ses coutumes; il m'avait fait son héritier à un âge où il est difficile qu'on ne se fanatise pas pour ce que l'on apprend. A vingt-cinq ans je savais le chinois, et j'avoue que je n'ai jamais pu me défendre d'une admiration exclusive pour ce peuple, qui a conquis ses conquérants, dont les annales remontent incontestablement à une époque beaucoup plus reculée que ne le sont les temps mythologiques ou bibliques; qui, par ses institutions immuables, a conservé l'intégrité de son territoire, dont les monuments sont gigantesques, dont l'administration est parfaite, chez lequel les révolutions sont impossibles, qui a jugé le beau idéal comme un principe d'art infécond, qui a poussé le luxe et l'industrie à un si haut degré que nous ne pouvons le surpasser en aucun point, tandis qu'il nous égale

là où nous nous croyons supérieurs. Mais, monsieur, s'il m'arrive souvent de plaisanter en comparant à la Chine la situation des états européens, je ne suis pas Chinois, je suis un gentilhomme français. Si vous aviez des doutes sur la finance de cette entreprise, je puis vous prouver que nous comptons deux mille cinq cents souscripteurs à ce monument littéraire, iconographique, statistique et religieux, dont l'importance a été généralement appréciée, nos souscripteurs appartiennent à toutes les nations de l'Europe, nous n'en avons que douze cents en France. Notre ouvrage coûtera environ trois cents francs, et le comte de Nouvion y trouvera six à sept mille livres de rente pour sa part, car son bien-être fut le secret motif de cette entreprise. Pour mon compte, je n'ai en vue que la possibilité de donner à mes enfants quelques douceurs. Les cent mille francs que j'ai gagnés, bien malgré moi, paieront leurs leçons d'armes, leurs chevaux, leur toilette, leurs spectacles, leurs maîtres d'agrément, les toiles qu'ils barbouillent, les livres qu'ils veulent acheter, enfin toutes ces petites fantaisies que les pères ont tant de plaisir à satisfaire. S'il avait fallu refuser ces jouissances à mes pauvres enfants si méritants, si courageux dans le travail, le sacrifice que je fais à notre nom m'aurait été doublement pénible. En effet, monsieur, les douze années pendant lesquelles je me suis retiré du monde pour élever mes enfants m'ont valu l'oubli le plus complet à la cour. J'ai déserté la carrière politique, j'ai perdu toute ma fortune historique, toute une illustration nouvelle que je pouvais léguer à mes enfants; mais notre maison n'aura rien perdu, mes fils seront des hommes distingués. Si la pairie m'a manqué, ils la conquerront noblement en se consacrant aux affaires de leur pays, et lui rendront de ces services qui ne s'oublient pas. Tout en purifiant le passé de notre maison, je lui assurais un glorieux avenir : n'est-ce pas avoir accompli une belle tâche quoique secrète et sans gloire? Avez-vous maintenant,

monsieur, quelques autres éclaircissements à me demander ?

En ce moment le bruit de plusieurs chevaux retentit dans la cour.

— Les voici, dit le marquis.

Bientôt les deux jeunes gens, de qui la mise était à la fois élégante et simple, entrèrent dans le salon, bottés, éperonnés, gantés, agitant gaiement leur cravache. Leur

figure animée rapportait la fraîcheur du grand air, ils étaient étincelants de santé. Tous deux vinrent serrer la main de leur père, échangèrent avec lui, comme entre amis, un coup d'œil plein de muette tendresse, et saluèrent froidement le juge. Popinot regarda comme tout à fait inutile d'interroger le marquis sur ses relations avec ses fils.

— Vous êtes-vous bien amusés ? leur demanda le marquis.

— Oui, mon père. J'ai, pour la première fois, abattu six poupées en douze coups! dit Camille.

— Où êtes-vous allés vous promener?

— Au Bois où nous avons vu notre mère.

— S'est-elle arrêtée?

— Nous allions si vite en ce moment, qu'elle ne nous a sans doute pas vus! répondit le jeune comte.

— Mais alors pourquoi n'êtes-vous pas allés vous présenter?

— J'ai cru remarquer, mon père, qu'elle n'est pas contente de se voir abordée par nous en public, dit Clément à voix basse. Nous sommes un peu trop grands.

Le juge avait l'oreille assez fine pour entendre cette phrase, qui attira quelques nuages sur le front du marquis. Popinot se plut à contempler le spectacle que lui offraient le père et les enfants. Ses yeux, empreints d'une sorte d'attendrissement, revenaient sur la figure de monsieur d'Espard, de qui les traits, la contenance et les manières lui représentaient la probité sous sa plus belle forme, la probité spirituelle et chevaleresque, la noblesse dans toute sa beauté.

— Vous, vous voyez, monsieur, lui dit le marquis en reprenant son bégaiement, vous voyez que la justice, que la justice peut entrer ici, ici, à toute heure; oui, à toute heure ici. S'il y a des fous, s'il y a des fous, ce ne peut être que les enfants, qui sont un peu fous de leur père, et le père qui est très-fou de ses enfants; mais c'est une folie de bon aloi.

En ce moment la voix de madame Jeanrenaud se fit entendre dans l'antichambre, et la bonne femme entra dans le salon malgré les observations du valet de chambre.

— Je ne vais pas par quatre chemins, moi! criait-elle. Oui, monsieur le marquis, dit-elle en faisant un salut à la ronde, il faut que je vous parle à l'instant même. Parbleu! je suis venue encore trop tard, puisque voilà monsieur le juge criminel.

— Criminel! dirent les deux enfants.

— Il y avait de bien bonnes raisons pour que je ne vous trouvasse pas chez vous, puisque vous étiez ici. Ah, bah! la justice est toujours là quand il s'agit de mal faire. Je viens, monsieur le marquis, vous dire que je suis d'accord avec mon fils de tout vous rendre, puisqu'il y va de votre honneur, qui est menacé. Mon fils et moi, nous aimons mieux tout vous restituer que de vous causer le plus léger chagrin. En vérité, faut être bête comme des pots sans anse pour vouloir vous interdire...

— Interdire notre père? crièrent les deux enfants en se serrant contre le marquis. Qu'y a-t-il?

— Chut, madame! dit Popinot.

— Mes enfants, laissez-nous, dit le marquis.

Les deux jeunes gens allèrent au jardin, sans faire la moindre observation, mais pleins d'inquiétude.

— Madame, dit le juge, les sommes que monsieur le marquis vous a remises vous sont légitimement dues, quoiqu'elles vous aient été données en vertu d'un principe de probité très-étendu. Si les gens qui possèdent des biens confisqués de quelque manière que ce soit, même par des manœuvres perfides, étaient, après cent cinquante ans, obligés à des restitutions, il se trouverait en France peu de propriétés légitimes. Les biens de Jacques Cœur ont enrichi vingt familles nobles, les confiscations abusives prononcées par les Anglais au profit de leurs adhérents, quand l'Anglais possédait une partie de la France, ont fait la fortune de plusieurs maisons princières. Notre législation permet à monsieur le marquis de disposer de ses revenus à titre gratuit sans qu'il puisse être accusé de dissipation. L'interdiction d'un homme se base sur l'absence de toute raison dans ses actes; mais ici la cause des remises qui vous sont faites est puisée dans les motifs les plus sacrés, les plus honorables. Ainsi vous pouvez tout garder sans remords et laisser le monde mal interpréter cette belle action. A Paris, la vertu la plus pure

est l'objet des plus sales calomnies. Il est malheureux que l'état actuel de notre société rende la conduite de monsieur le marquis sublime. Je voudrais, pour l'honneur de notre pays, que de semblables actes y fussent trouvés tout simples; mais les mœurs sont telles que je suis forcé, par comparaison, de regarder monsieur d'Espard comme un homme auquel il faudrait décerner une couronne au lieu de le menacer d'un jugement d'interdiction. Pendant tout le cours d'une longue vie judiciaire, je n'ai rien vu ni entendu qui m'ait plus ému que ce que je viens de voir et d'entendre. Mais il n'y a rien d'extraordinaire à trouver la vertu sous sa plus belle forme alors qu'elle est mise en pratique par des hommes qui appartiennent à la classe la plus élevée. Après m'être expliqué de cette manière, j'espère, monsieur le marquis, que vous serez certain de mon silence, et que vous n'aurez aucune inquiétude sur le jugement à intervenir, s'il y a jugement.

— Eh! bien, à la bonne heure, dit madame Jeanrenaud, en voilà un de juge! Tenez, mon cher monsieur, je vous embrasserais si je n'étais pas si laide; vous parlez comme un livre.

Le marquis tendit sa main à Popinot, et Popinot y frappa doucement de la sienne en jetant à ce grand homme de la vie privée un regard plein d'harmonies pénétrantes, auquel le marquis répondit par un gracieux sourire. Ces deux natures si pleines, si riches, l'une bourgeoise et divine, l'autre noble et sublime, s'étaient mises à l'unisson doucement, sans choc, sans éclat de passion, comme si deux lumières pures se fussent confondues. Le père de tout un quartier se sentait digne de presser la main de cet homme deux fois noble, et le marquis éprouvait au fond de son cœur un mouvement qui l'avertissait que la main du juge était une de celles d'où s'échappent incessamment les trésors d'une inépuisable bienfaisance.

— Monsieur le marquis, ajouta Popinot en le saluant, je suis heureux d'avoir à vous dire que, dès les premiers mots de cet interrogatoire, j'avais jugé mon greffier inutile. Puis il s'approcha du marquis, l'entraîna dans l'embrasure d'une croisée et lui dit : — Il est temps que vous rentriez chez vous, monsieur; je crois qu'en cette affaire madame la marquise a subi des influences que vous devez combattre dès aujourd'hui.

Popinot sortit, se retourna plusieurs fois dans la cour et dans la rue, attendri par le souvenir de cette scène. Elle appartenait à ces effets qui s'implantent dans la mémoire pour y refleurir à certaines heures où l'âme cherche des consolations.

— Cet appartement me conviendrait bien, se dit-il en arrivant chez lui. Si monsieur d'Espard le quitte, je reprendrai son bail...

Le lendemain, vers dix heures du matin, Popinot, qui la veille avait rédigé son rapport, s'achemina au Palais dans l'intention de faire prompte et bonne justice. Au moment où il entrait au vestiaire pour y prendre sa robe et mettre son rabat, le garçon de salle lui dit que le Président du Tribunal le priait de passer dans son cabinet, où il l'attendait. Popinot s'y rendit aussitôt.

— Bonjour, mon cher Popinot, lui dit le magistrat en l'emmenant dans l'embrasure de la fenêtre.

— Monsieur le Président, s'agit-il d'une affaire sérieuse ?

— Une niaiserie, dit le Président. Le Garde-des-sceaux, avec qui j'ai eu l'honneur de dîner hier, m'a pris à part dans un coin. Il avait su que vous étiez allé prendre le thé chez madame d'Espard, dans l'affaire de laquelle vous avez été commis. Il m'a fait entendre qu'il était convenable que vous ne siégiez point dans cette cause...

— Ah! monsieur le Président, je puis affirmer que je

suis sorti de chez madame d'Espard au moment où le thé fut servi; d'ailleurs ma conscience...

— Oui, oui, dit le Président, le Tribunal tout entier, les deux Cours, le Palais vous connaissent. Je ne vous répéterai pas ce que j'ai dit de vous à Sa Grandeur; mais vous savez : *la femme de César ne doit pas être soupçonnée.* Aussi ne faisons-nous pas de cette niaiserie une affaire de discipline, mais une question de convenance. Entre nous, il s'agit moins de vous que du Tribunal.

— Mais, monsieur le Président, si vous connaissiez l'espèce, dit le juge en essayant de tirer son rapport de sa poche.

— Je suis persuadé d'avance que vous avez apporté dans cette affaire la plus stricte indépendance. Et moi-même, en province, simple juge, j'ai souvent pris bien plus qu'une tasse de thé avec les gens que j'avais à juger; mais il suffit que le Garde-des-sceaux en ait parlé, que l'on puisse causer de vous, pour que le Tribunal évite une discussion à ce sujet. Tout conflit avec l'opinion publique est toujours dangereux pour un Corps constitué, même quand il a raison contre elle, parce que les armes ne sont pas égales. Le journalisme peut tout dire, tout supposer; et notre dignité nous interdit tout, même la réponse. D'ailleurs j'en ai conféré avec votre Président, et monsieur Camusot vient d'être commis sur la récusation que vous allez donner. C'est une chose arrangée en famille. Enfin je vous demande votre récusation comme un service personnel, en revanche vous aurez la croix de la Légion-d'Honneur qui vous est depuis si long-temps due, j'en fais mon affaire.

En voyant monsieur Camusot, un juge récemment appelé d'un Tribunal du ressort à celui de Paris et qui s'avança saluant et le juge et le Président, Popinot ne put retenir un sourire ironique. Ce jeune homme blond et pâle, plein d'ambition cachée, semblait prêt à pendre et à dépendre, au bon plaisir des rois de la terre, les inno-

cents aussi bien que les coupables et à suivre l'exemple des Laubardemont plutôt que celui des Molé. Popinot se retira en saluant le Président et le juge, il dédaigna de relever la mensongère accusation portée contre lui.

Paris, février 1836.

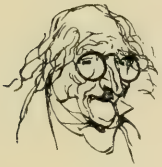

LE CONTRAT DE MARIAGE*

---

*Dédié à G. Rossini**

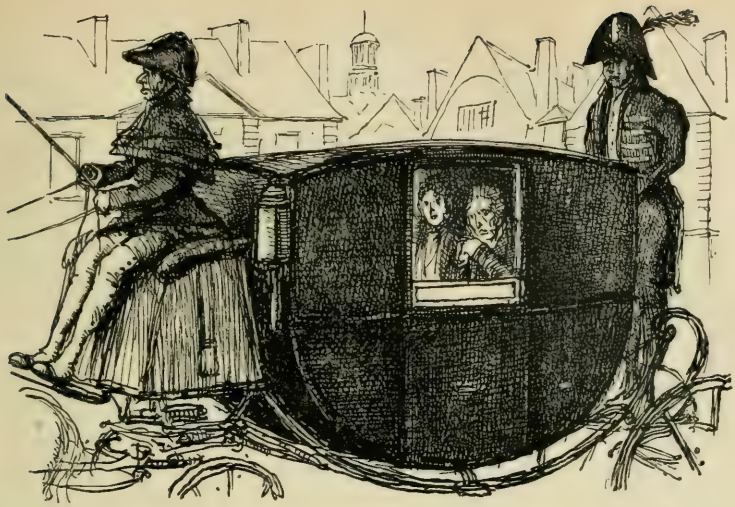

LE CONTRAT DE MARIAGE.

Monsieur de Manerville le père était un bon gentilhomme normand bien connu du maréchal de Richelieu*, qui lui fit épouser une des plus riches héritières de Bordeaux dans le temps que le vieux duc y alla trôner en sa qualité de gouverneur de Guyenne. Le Normand vendit les terres qu'il possédait en Bessin et se fit Gascon, séduit par la beauté du château de Lanstrac, délicieux séjour qui appartenait à sa femme. Dans les derniers jours du règne de Louis XV, il acheta la charge de major des Gardes de la Porte, et vécut jusqu'en 1813, après avoir fort heureusement traversé la Révolution. Voici comment. Il alla vers la fin de l'année 1790 à la Martinique, où sa femme avait des intérêts, et confia la gestion de ses biens de Gascogne

à un honnête clerc de notaire, appelé Mathias, qui donnait alors dans les idées nouvelles. A son retour, le comte de Manerville trouva ses propriétés intactes et profitablement gérées. Ce savoir-faire était un fruit produit par la greffe du Gascon sur le Normand. Madame de Manerville mourut en 1810. Instruit de l'importance de ses intérêts par les dissipations de sa jeunesse et, comme beaucoup de vieillards, leur accordant plus de place qu'ils n'en ont dans la vie, monsieur de Manerville devint progressivement économe, avare et ladre. Sans songer que l'avarice des pères prépare la prodigalité des enfants, il ne donna presque rien à son fils, encore que ce fût un fils unique.

Paul de Manerville, revenu vers la fin de l'année 1810 du collége de Vendôme, resta sous la domination paternelle pendant trois années. La tyrannie que fit peser sur son héritier un vieillard de soixante-dix-neuf ans influa nécessairement sur un cœur et sur un caractère qui n'étaient pas formés. Sans manquer de ce courage physique qui semble être dans l'air de la Gascogne, Paul n'osa lutter contre son père, et perdit cette faculté de résistance qui engendre le courage moral. Ses sentiments comprimés allèrent au fond de son cœur, où il les garda long-temps sans les exprimer; puis plus tard, quand il les sentit en désaccord avec les maximes du monde, il put bien penser et mal agir. Il se serait battu pour un mot, et tremblait à l'idée de renvoyer un domestique; car sa timidité s'exerçait dans les combats qui demandent une volonté constante. Capable de grandes choses pour fuir la persécution, il ne l'aurait ni prévenue par une opposition systématique, ni affrontée par un déploiement continu de ses forces. Lâche en pensée, hardi en actions, il conserva long-temps cette candeur secrète qui rend l'homme la victime et la dupe volontaire de choses contre lesquelles certaines âmes hésitent à s'insurger, aimant mieux les souffrir que de s'en plaindre. Il était emprisonné dans le vieil hôtel de son père, car il n'avait pas assez d'argent pour frayer avec les

jeunes gens de la ville, il enviait leurs plaisirs sans pouvoir les partager. Le vieux gentilhomme le menait chaque soir dans une vieille voiture, traînée par de vieux chevaux mal attelés, accompagné de ses vieux laquais mal habillés, dans une société royaliste, composée des débris de la noblesse parlementaire et de la noblesse d'épée. Réunies depuis la Révolution pour résister à l'influence impériale, ces deux noblesses s'étaient transformées en une aristocratie territoriale. Écrasé par les hautes et mouvantes fortunes des villes maritimes, ce faubourg Saint-Germain de Bordeaux répondait par son dédain au faste qu'étalaient alors le commerce, les administrations et les militaires. Trop jeune pour comprendre les distinctions sociales et les nécessités cachées sous l'apparente vanité qu'elles créent, Paul s'ennuyait au milieu de ces antiquités, sans savoir que plus tard ses relations de jeunesse lui assureraient cette prééminence aristocratique que la France aimera toujours. Il trouvait de légères compensations à la maussaderie de ses soirées dans quelques exercices qui plaisent aux jeunes gens, car son père les lui imposait. Pour le vieux gentilhomme, savoir manier les armes, être excellent cavalier, jouer à la paume, acquérir de bonnes manières, enfin la frivole instruction des seigneurs d'autrefois constituait un jeune homme accompli. Paul faisait donc tous les matins des armes, allait au manége et tirait le pistolet. Le reste du temps, il l'employait à lire des romans, car son père n'admettait pas les études transcendantes par lesquelles se terminent aujourd'hui les éducations. Une vie si monotone eût tué ce jeune homme, si la mort de son père ne l'eût délivré de cette tyrannie au moment où elle était devenue insupportable. Paul trouva des capitaux considérables accumulés par l'avarice paternelle, et des propriétés dans le meilleur état du monde; mais il avait Bordeaux en horreur, et n'aimait pas davantage Lanstrac, où son père allait passer tous les étés et le menait à la chasse du matin au soir.

Dès que les affaires de la succession furent terminées, le jeune héritier avide de jouissances acheta des rentes avec ses capitaux, laissa la gestion de ses domaines au vieux Mathias, le notaire de son père, et passa six années loin de Bordeaux. Attaché d'ambassade à Naples, d'abord, il alla plus tard comme secrétaire à Madrid, à Londres, et fit ainsi le tour de l'Europe. Après avoir connu le monde, après s'être dégrisé de beaucoup d'illusions, après avoir dissipé les capitaux liquides que son père avait amassés, il vint un moment où, pour continuer son train de vie, Paul dut prendre les revenus territoriaux que son notaire lui avait accumulés. En ce moment critique, saisi par une de ces idées prétendues sages, il voulut quitter Paris, revenir à Bordeaux, diriger ses affaires, mener une vie de gentilhomme à Lanstrac, améliorer ses terres, se marier, et arriver un jour à la députation. Paul était comte, la noblesse redevenait une valeur matrimoniale, il pouvait et devait faire un bon mariage. Si beaucoup de femmes désirent épouser un titre, beaucoup plus encore veulent un homme à qui l'entente de la vie soit familière. Or, Paul avait acquis pour une somme de sept cent mille francs, mangée en six ans, cette charge, qui ne se vend pas et qui vaut mieux qu'une charge d'agent de change; qui exige aussi de longues études, un stage, des examens, des connaissances, des amis, des ennemis, une certaine élégance de taille, certaines manières, un nom facile et gracieux à prononcer; une charge qui d'ailleurs rapporte des bonnes fortunes, des duels, des paris perdus aux courses, des déceptions, des ennuis, des travaux, et force plaisirs indigestes. Il était enfin un homme élégant. Malgré ses folles dépenses, il n'avait pu devenir un homme à la mode. Dans la burlesque armée des gens du monde, l'homme à la mode représente le maréchal de France, l'homme élégant équivaut à un lieutenant-général. Paul jouissait de sa petite réputation d'élégance et savait la soutenir. Ses gens avaient une excellente tenue, ses équipages étaient cités, ses sou-

pers avaient quelque succès, enfin sa *garçonnière* était comptée parmi les sept ou huit dont le faste égalait celui des meilleures maisons de Paris. Mais il n'avait fait le malheur d'aucune femme, mais il jouait sans perdre, mais il avait du bonheur sans éclat, mais il avait trop de probité pour tromper qui que ce fût, même une fille; mais il ne laissait pas traîner ses billets doux, et n'avait pas un coffre aux lettres d'amour dans lequel ses amis pussent puiser en attendant qu'il eût fini de mettre son col ou de se faire la barbe; mais ne voulant point entamer ses terres de Guyenne, il n'avait pas cette témérité qui conseille de grands coups et attire l'attention à tout prix sur un jeune homme; mais il n'empruntait d'argent à personne, et avait le tort d'en prêter à des amis qui l'abandonnaient et ne parlaient plus de lui ni en bien ni en mal. Il semblait avoir chiffré son désordre. Le secret de son caractère était dans la tyrannie paternelle qui avait fait de lui comme un métis social. Donc un matin, il dit à l'un de ses amis nommé de Marsay, qui depuis devint illustre : — Mon cher ami, la vie a un sens.

— Il faut être arrivé à vingt-sept ans pour la comprendre, répondit railleusement de Marsay.

— Oui, j'ai vingt-sept ans, et précisément à cause de mes vingt-sept ans, je veux aller vivre à Lanstrac en gentilhomme. J'habiterai Bordeaux où je transporterai mon mobilier de Paris, dans le vieil hôtel de mon père, et viendrai passer trois mois d'hiver ici, dans cette maison que je garderai.

— Et tu te marieras?

— Et je me marierai.

— Je suis ton ami, mon gros Paul, tu le sais, dit de Marsay après un moment de silence, eh! bien, sois bon père et bon époux, tu deviendras ridicule pour le reste de tes jours. Si tu pouvais être heureux et ridicule, la chose devrait être prise en considération; mais tu ne seras pas heureux. Tu n'as pas le poignet assez fort pour gouverner

un ménage. Je te rends justice : tu es un parfait cavalier; personne mieux que toi ne sait rendre et ramasser les guides, faire piaffer un cheval, et rester vissé sur sa selle. Mais, mon cher, le mariage est une autre allure. Je te vois d'ici, mené grand train par madame la comtesse de Manerville, allant contre ton gré plus souvent au galop qu'au trot, et bientôt désarçonné!... oh! mais désarçonné de manière à demeurer dans le fossé, les jambes cassées. Écoute. Il te reste quarante et quelques mille livres de rente en propriétés dans le département de la Gironde. Bien. Emmène tes chevaux et tes gens, meuble ton hôtel à Bordeaux, tu seras le roi de Bordeaux, tu y promulgueras les arrêts que nous porterons à Paris, tu seras le correspondant de nos stupidités. Très-bien. Fais des folies en province, fais-y même des sottises, encore mieux! peut-être gagneras-tu de la célébrité. Mais... ne te marie pas. Qui se marie aujourd'hui? Des commerçants dans l'intérêt de leur capital ou pour être deux à tirer la charrue, des paysans qui veulent en produisant beaucoup d'enfants se faire des ouvriers, des agents de change ou des notaires obligés de payer leurs charges, de malheureux rois qui continuent de malheureuses dynasties. Nous sommes seuls exempts du bât, et tu vas t'en harnacher? Enfin pourquoi te maries-tu? tu dois compte de tes raisons à ton meilleur ami? D'abord, quand tu épouserais une héritière aussi riche que toi, quatre-vingt mille livres de rente pour deux ne sont pas la même chose que quarante mille livres de rente pour un, parce qu'on se trouve bientôt trois, et quatre s'il nous arrive un enfant. Aurais-tu par hasard de l'amour pour cette sotte race des Manerville qui ne te donnera que des chagrins? tu ignores donc le métier de père et de mère? Le mariage, mon gros Paul, est la plus sotte des immolations sociales; nos enfants seuls en profitent et n'en connaissent le prix qu'au moment où leurs chevaux paissent les fleurs nées sur nos tombes. Regrettes-tu ton père, ce tyran qui t'a désolé ta jeunesse?

Comment t'y prendras-tu pour te faire aimer de tes enfants? Tes prévoyances pour leur éducation, tes soins de leur bonheur, tes sévérités nécessaires les désaffectionneront. Les enfants aiment un père prodigue ou faible qu'ils mépriseront plus tard. Tu seras donc entre la crainte et le mépris. N'est pas bon père de famille qui veut! Tourne les yeux sur nos amis, et dis-moi ceux de qui tu voudrais pour fils? nous en avons connu qui déshonoraient leur nom. Les enfants, mon cher, sont des marchandises très-difficiles à soigner. Les tiens seront des anges, soit! As-tu jamais sondé l'abîme qui sépare la vie du garçon de la vie de l'homme marié? Écoute. Garçon, tu peux te dire : « Je n'aurai que telle somme de ridicule, le public ne pensera de moi que ce que je lui permettrai de penser. » Marié, tu tombes dans l'infini du ridicule! Garçon, tu te fais ton bonheur, tu en prends aujourd'hui, tu t'en passes demain; marié, tu le prends comme il est, et, le jour où tu en veux, tu t'en passes. Marié, tu deviens ganache, tu calcules des dots, tu parles de morale publique et religieuse, tu trouves les jeunes gens immoraux, dangereux; enfin tu deviendras un académicien social. Tu me fais pitié. Le vieux garçon dont l'héritage est attendu, qui se défend à son dernier soupir contre une vieille garde à laquelle il demande vainement à boire, est un béat en comparaison de l'homme marié. Je ne te parle pas de tout ce qui peut advenir de tracassant, d'ennuyant, d'impatientant, de tyrannisant, de contrariant, de gênant, d'idiotisant, de narcotique et de paralytique dans le combat de deux êtres toujours en présence, liés à jamais, et qui se sont attrapés tous deux en croyant se convenir; non, ce serait recommencer la satire de Boileau, nous la savons par cœur. Je te pardonnerais ta pensée ridicule, si tu me promettais de te marier en grand seigneur, d'instituer un majorat avec ta fortune, de profiter de la lune de miel pour avoir deux enfants légitimes, de donner à ta femme une maison complète distincte de la tienne, de ne vous rencontrer que

dans le monde, et de ne jamais revenir de voyage sans te faire annoncer par un courrier. Deux cent mille livres de rente suffisent à cette existence, et tes antécédents te permettent de la créer au moyen d'une riche Anglaise affamée d'un titre. Ah! cette vie aristocratique me semble vraiment française, la seule grande, la seule qui nous obtienne le respect, l'amitié d'une femme, la seule qui nous distingue de la masse actuelle, enfin la seule pour laquelle un jeune homme puisse quitter la vie de garçon. Ainsi posé, le comte de Manerville conseille son époque, se met au-dessus de tout et ne peut plus être que ministre ou ambassadeur. Le ridicule ne l'atteindra jamais, il a conquis les avantages sociaux du mariage et garde les priviléges du garçon.

— Mais, mon bon ami, je ne suis pas de Marsay, je suis tout bonnement, comme tu me fais l'honneur de le dire toi-même, Paul de Manerville, bon père et bon époux, député du centre, et peut-être pair de France, destinée excessivement médiocre; mais je suis modeste, je me résigne.

— Et ta femme, dit l'impitoyable de Marsay, se résignera-t-elle?

— Ma femme, mon cher, fera ce que je voudrai.

— Ha, mon pauvre ami, tu en es encore là? Adieu, Paul. Dès aujourd'hui je te refuse mon estime. Encore un mot, car je ne saurais souscrire froidement à ton abdication. Vois donc où gît la force de notre position. Un garçon, n'eût-il que six mille livres de rente, ne lui restât-il pour toute fortune que sa réputation d'élégance, que le souvenir de ses succès... Hé! bien, cette ombre fantastique comporte d'énormes valeurs. La vie offre encore des chances à ce garçon déteint. Oui, ses prétentions peuvent tout embrasser. Mais le mariage, Paul, c'est le : — *Tu n'iras pas plus loin* social. Marié, tu ne pourras plus être que ce que tu seras, à moins que ta femme ne daigne s'occuper de toi.

— Mais, dit Paul, tu m'écrases toujours sous des théories exceptionnelles! Je suis las de vivre pour les autres, d'avoir des chevaux pour les montrer, de tout faire en vue du qu'en dira-t-on, de me ruiner pour éviter que des niais s'écrient : « Tiens, Paul a toujours la même voiture. Où en est-il de sa fortune? Il la mange? il joue à la Bourse? Non, il est millionnaire. Madame une telle est folle de lui. Il a fait venir d'Angleterre un attelage qui, certes, est le plus beau de Paris. On a remarqué à Longchamps les calèches à quatre chevaux de messieurs de Marsay et de Manerville, elles étaient parfaitement attelées. » Enfin, mille niaiseries avec lesquelles une masse d'imbéciles nous conduit. Je commence à voir que cette vie où l'on roule au lieu de marcher nous use et nous vieillit. Crois-moi, mon cher Henry, j'admire ta puissance, mais sans l'envier. Tu sais tout juger, tu peux agir et penser en homme d'État, te placer au-dessus des lois générales, des idées reçues, des préjugés admis, des convenances adoptées; enfin, tu perçois les bénéfices d'une situation dans laquelle je n'aurais, moi, que des malheurs. Tes déductions froides, systématiques, réelles peut-être, sont aux yeux de la masse, d'épouvantables immoralités. Moi, j'appartiens à la masse. Je dois jouer le jeu selon les règles de la société dans laquelle je suis forcé de vivre. En te mettant au sommet des choses humaines, sur ces pics de glace, tu trouves encore des sentiments; mais moi j'y gèlerais. La vie de ce plus grand nombre auquel j'appartiens bourgeoisement se compose d'émotions dont j'ai maintenant besoin. Souvent un homme à bonnes fortunes coquette avec dix femmes, et n'en a pas une seule; puis, quels que soient sa force, son habileté, son usage du monde, il survient des crises où il se trouve comme écrasé entre deux portes. Moi, j'aime l'échange constant et doux de la vie, je veux cette bonne existence où vous trouvez toujours une femme près de vous.

— C'est un peu leste, le mariage, s'écria de Marsay.

Paul ne se décontenança pas et dit en continuant : — Ris, si tu veux; moi, je me sentirai l'homme le plus heureux du monde quand mon valet de chambre entrera me disant : « Madame attend monsieur pour déjeuner. » Quand je pourrai, le soir en rentrant, trouver un cœur...

— Toujours trop leste, Paul! Tu n'es pas encore assez moral pour te marier.

— ... Un cœur à qui confier mes affaires et dire mes secrets. Je veux vivre assez intimement avec une créature pour que notre affection ne dépende pas d'un oui ou d'un non, d'une situation où le plus joli homme cause des désillusionnements à l'amour. Enfin, j'ai le courage nécessaire pour devenir, comme tu le dis, bon père et bon époux! Je me sens propre aux joies de la famille, et veux me mettre dans les conditions exigées par la société pour avoir une femme, des enfants...

— Tu me fais l'effet d'un panier de mouches à miel. Marche! tu seras une dupe toute ta vie. Ah! tu veux te marier pour avoir une femme. En d'autres termes, tu veux résoudre heureusement à ton profit le plus difficile des problèmes que présentent aujourd'hui les mœurs bourgeoises créées par la Révolution française, et tu commenceras par une vie d'isolement! Crois-tu que ta femme ne voudra pas de cette vie que tu méprises? en aura-t-elle comme toi le dégoût? Si tu ne veux pas de la belle conjugalité dont le programme vient d'être formulé par ton ami de Marsay, écoute un dernier conseil. Reste encore garçon pendant treize ans, amuse-toi comme un damné; puis, à quarante ans, à ton premier accès de goutte, épouse une veuve de trente-six ans : tu pourras être heureux. Si tu prends une jeune fille pour femme, tu mourras enragé!

— Ah! çà, dis-moi pourquoi? s'écria Paul un peu piqué.

— Mon cher, répondit de Marsay, la satire de Boileau contre les femmes est une suite de banalités poëtisées. Pourquoi les femmes n'auraient-elles pas des défauts?

Pourquoi les déshériter de l'Avoir le plus clair de la nature humaine? Aussi, selon moi, le problème du mariage n'est-il plus là où ce critique l'a mis. Crois-tu donc qu'il en soit du mariage comme de l'amour, et qu'il suffise à un mari d'être homme pour être aimé? Tu vas donc dans les boudoirs pour n'en rapporter que d'heureux souvenirs? Tout, dans notre vie de garçon, prépare une fatale erreur à l'homme marié qui n'est pas un profond observateur du cœur humain. Dans les heureux jours de sa jeunesse, un homme, par la bizarrerie de nos mœurs, donne toujours le bonheur, il triomphe de femmes toutes séduites qui obéissent à des désirs. De part et d'autre, les obstacles que créent les lois, les sentiments et la défense naturelle à la femme, engendrent une mutualité de sensations qui trompe les gens superficiels sur leurs relations futures en état de mariage où les obstacles n'existent plus, où la femme souffre l'amour au lieu de le permettre, repousse souvent le plaisir au lieu de le désirer. Là, pour nous, la vie change d'aspect. Le garçon libre et sans soins, toujours agresseur, n'a rien à craindre d'un insuccès. En état de mariage, un échec est irréparable. S'il est possible à un amant de faire revenir une femme d'un arrêt défavorable, ce retour, mon cher, est le Waterloo des maris. Comme Napoléon, le mari est condamné à des victoires qui, malgré leur nombre, n'empêchent pas la première défaite de le renverser. La femme, si flattée de la persévérance, si heureuse de la colère d'un amant, les nomme brutalité chez un mari. Si le garçon choisit son terrain, si tout lui est permis, tout est défendu à un maître, et son champ de bataille est invariable. Puis, la lutte est inverse. Une femme est disposée à refuser ce qu'elle doit; tandis que, maîtresse, elle accorde ce qu'elle ne doit point. Toi qui veux te marier et qui te marieras, as-tu jamais médité sur le Code civil? Je ne me suis point sali les pieds dans ce bouge à commentaires, dans ce grenier à bavardages, appelé l'École de Droit, je n'ai jamais ouvert le Code, mais

j'en vois les applications sur le vif du monde. Je suis légiste comme un chef de clinique est médecin. La maladie n'est pas dans les livres, elle est dans le malade. Le Code, mon cher, a mis la femme en tutelle, il l'a considérée comme un mineur, comme un enfant. Or, comment gouverne-t-on les enfants? Par la crainte. Dans ce mot, Paul, est le mors de la bête. Tâte-toi le pouls! Vois si tu peux te déguiser en tyran, toi, si doux, si bon ami, si confiant; toi, de qui j'ai ri d'abord et que j'aime assez aujourd'hui pour te livrer ma science. Oui, ceci procède d'une science que déjà les Allemands ont nommée Anthropologie. Ah! si je n'avais pas résolu la vie par le plaisir, si je n'avais pas une profonde antipathie pour ceux qui pensent au lieu d'agir, si je ne méprisais pas les niais assez stupides pour croire à la vie d'un livre, quand les sables des déserts africains sont composés des cendres de je ne sais combien de Londres, de Venise, de Paris, de Rome inconnues, pulvérisées, j'écrirais un livre sur les mariages modernes, sur l'influence du système chrétien; enfin, je mettrais un lampion sur ces tas de pierres aiguës parmi lesquelles se couchent les sectateurs du *multiplicamini* social. Mais, l'Humanité vaut-elle un quart d'heure de mon temps? Puis, le seul emploi raisonnable de l'encre n'est-il pas de piper les cœurs par des lettres d'amour? Eh! nous amèneras-tu la comtesse de Manerville?

— Peut-être, dit Paul.

— Nous resterons amis, dit de Marsay.

— Si?... répondit Paul.

— Sois tranquille, nous serons polis avec toi, comme la Maison-Rouge avec les Anglais à Fontenoy*.

Quoique cette conversation l'eût ébranlé, le comte de Manerville se mit en devoir d'exécuter son dessein, et revint à Bordeaux pendant l'hiver de l'année 1821. Les dépenses qu'il fit pour restaurer et meubler son hôtel soutinrent dignement la réputation d'élégance qui le précédait. Introduit d'avance par ses anciennes relations dans la so-

ciété royaliste de Bordeaux, à laquelle il appartenait par ses opinions autant que par son nom et par sa fortune, il y obtint la royauté fashionable. Son savoir-vivre, ses manières, son éducation parisienne enchantèrent le faubourg Saint-Germain bordelais. Une vieille marquise se servit

d'une expression jadis en usage à la Cour pour désigner la florissante jeunesse des Beaux, des Petits-Maîtres d'autrefois, et dont le langage, les façons faisaient loi : elle dit de lui qu'il était *la fleur des pois*. La société libérale ramassa le mot, en fit un surnom pris par elle en moquerie, et par les royalistes en bonne part. Paul de Manerville acquitta glorieusement les obligations que lui imposait son

surnom. Il lui advint ce qui arrive aux acteurs médiocres : le jour où le public leur accorde son attention, ils deviennent presque bons. En se sentant à son aise, Paul déploya les qualités que comportaient ses défauts. Sa raillerie n'avait rien d'âpre ni d'amer, ses manières n'étaient point hautaines, sa conversation avec les femmes exprimait le respect qu'elles aiment, ni trop de déférence ni trop de familiarité; sa fatuité n'était qu'un soin de sa personne qui le rendait agréable, il avait égard au rang, il permettait aux jeunes gens un laissez-aller auquel son expérience parisienne posait des bornes; quoique très-fort au pistolet et à l'épée, il avait une douceur féminine dont on lui savait gré. Sa taille moyenne et son embonpoint qui n'arrivait pas encore à l'obésité, deux obstacles à l'élégance personnelle, n'empêchaient point son extérieur d'aller à son rôle de Brummel bordelais*. Un teint blanc rehaussé par la coloration de la santé, de belles mains, un joli pied, des yeux bleus à longs cils, des cheveux noirs, des mouvements gracieux, une voix de poitrine qui se tenait toujours au médium et vibrait dans le cœur, tout en lui s'harmoniait avec son surnom. Paul était bien cette fleur délicate qui veut une soigneuse culture, dont les qualités ne se déploient que dans un terrain humide et complaisant, que les façons dures empêchent de s'élever, que brûle un trop vif rayon de soleil, et que la gelée abat. Il était un de ces hommes faits pour recevoir le bonheur plus que pour le donner, qui tiennent beaucoup de la femme, qui veulent être devinés, encouragés, enfin pour lesquels l'amour conjugal doit avoir quelque chose de providentiel. Si ce caractère crée des difficultés dans la vie intime, il est gracieux et plein d'attraits pour le monde. Aussi Paul eut-il de grands succès dans le cercle étroit de la province, où son esprit, tout en demi-teintes, devait être mieux apprécié qu'à Paris. L'arrangement de son hôtel et la restauration du château de Lanstrac, où il introduisit le luxe et le comfort anglais, absorbèrent les capitaux que depuis six

ans lui plaçait son notaire. Strictement réduit à ses quarante et quelques mille livres de rente, il crut être sage en ordonnant sa maison de manière à ne rien dépenser au delà. Quand il eut officiellement promené ses équipages, traité les jeunes gens les plus distingués de la ville, fait des parties de chasse avec eux dans son château restauré, Paul comprit que la vie de province n'allait pas sans le mariage. Trop jeune encore pour employer son temps aux occupations avaricieuses ou s'intéresser aux améliorations spéculatrices dans lesquelles les gens de province finissent par s'engager, et que nécessite l'établissement de leurs enfants, il éprouva bientôt le besoin des changeantes distractions dont l'habitude devient la vie d'un Parisien. Un nom à conserver, des héritiers auxquels il transmettrait ses biens, les relations que lui créerait une maison où pourraient se réunir les principales familles du pays, l'ennui des liaisons irrégulières ne furent pas cependant des raisons déterminantes. Dès son arrivée à Bordeaux, il s'était secrètement épris de la reine de Bordeaux, la célèbre mademoiselle Évangélista.

Vers le commencement du siècle, un riche Espagnol, ayant nom Évangélista, vint s'établir à Bordeaux, où ses recommandations autant que sa fortune l'avaient fait recevoir dans les salons nobles. Sa femme contribua beaucoup à le maintenir en bonne odeur au milieu de cette aristocratie qui ne l'avait peut-être aussi facilement adopté que pour piquer la société du second ordre. Créole et semblable aux femmes servies par des esclaves, madame Évangélista, qui d'ailleurs appartenait aux Casa-Réal, illustre famille de la monarchie espagnole, vivait en grande dame, ignorait la valeur de l'argent, et ne réprimait aucune de ses fantaisies, même les plus dispendieuses, en les trouvant toujours satisfaites par un homme amoureux qui lui cachait généreusement les rouages de la finance. Heureux de la voir se plaire à Bordeaux où ses affaires l'obligeaient de séjourner, l'Espagnol y fit l'acqui-

sition d'un hôtel, tint maison, reçut avec grandeur et donna des preuves du meilleur goût en toutes choses. Aussi, de 1800 à 1812, ne fut-il question dans Bordeaux que de monsieur et madame Évangélista. L'Espagnol mourut en 1813, laissant sa femme veuve à trente-deux ans, avec une immense fortune et la plus jolie fille du monde, un enfant de onze ans, qui promettait d'être et qui fut une personne accomplie. Quelque habile que fût madame Évangélista, la Restauration altéra sa position; le parti royaliste s'épura, quelques familles quittèrent Bordeaux. Quoique la tête et la main de son mari manquassent à la direction de ses affaires, pour lesquelles elle eut l'insouciance de la créole et l'inaptitude de la petite-maîtresse, elle ne voulut rien changer à sa manière de vivre. Au moment où Paul prenait la résolution de revenir dans sa patrie, mademoiselle Natalie Évangélista était une personne remarquablement belle et en apparence le plus riche parti de Bordeaux, où l'on ignorait la progressive diminution des capitaux de sa mère, qui, pour prolonger son règne, avait dissipé des sommes énormes. Des fêtes brillantes et la continuation d'un train royal entretenaient le public dans la croyance où il était des richesses de la maison Évangélista. Natalie atteignit à sa dix-neuvième année, et nulle proposition de mariage n'était parvenue à l'oreille de sa mère. Habituée à satisfaire ses caprices de jeune fille, mademoiselle Évangélista portait des cachemires, avait des bijoux, et vivait au milieu d'un luxe qui effrayait les spéculateurs, dans un pays et à une époque où les enfants calculent aussi bien que leurs parents. Ce mot fatal : « Il n'y a qu'un prince qui puisse épouser mademoiselle Évangélista! » circulait dans les salons et dans les coteries. Les mères de famille, les douairières qui avaient des petites-filles à établir, les jeunes personnes jalouses de Natalie, dont la constante élégance et la tyrannique beauté les importunaient, envenimaient soigneusement cette opinion par des propos

perfides. Quand elles entendaient un épouseur disant avec une admiration extatique, à l'arrivée de Natalie dans un bal : « Mon Dieu, comme elle est belle ! — Oui, répondaient les mamans, mais elle est chère ». Si quelque nouveau venu trouvait mademoiselle Évangélista charmante et disait qu'un homme à marier ne pouvait faire un meilleur choix : — Qui donc serait assez hardi, répondait-on, pour épouser une jeune fille à laquelle sa mère donne mille francs par mois pour sa toilette, qui a ses chevaux, sa femme de chambre, et porte des dentelles? Elle a des malines à ses peignoirs. Le prix de son blanchissage de fin entretiendrait le ménage d'un commis. Elle a pour le matin des pèlerines qui coûtent six francs à monter.

Ces propos et mille autres répétés souvent en manière d'éloge éteignaient le plus vif désir qu'un homme pouvait avoir d'épouser mademoiselle Évangélista. Reine de tous les bals, blasée sur les propos flatteurs, sur les sourires et les admirations qu'elle recueillait partout à son passage, Natalie ne connaissait rien de l'existence. Elle vivait comme l'oiseau qui vole, comme la fleur qui pousse, en trouvant autour d'elle chacun prêt à combler ses désirs. Elle ignorait le prix des choses, elle ne savait comment viennent, s'entretiennent et se conservent les revenus. Peut-être croyait-elle que chaque maison avait ses cuisiniers, ses cochers, ses femmes de chambre et ses gens, comme les prés ont leurs foins et les arbres leurs fruits. Pour elle, des mendiants et des pauvres, des arbres tombés et des terrains ingrats étaient même chose. Choyée comme une espérance par sa mère, la fatigue n'altérait jamais son plaisir. Aussi bondissait-elle dans le monde comme un coursier dans son steppe, un coursier sans bride et sans fers.

Six mois après l'arrivée de Paul, la haute société de la ville avait mis en présence la Fleur des pois et la reine des bals. Ces deux fleurs se regardèrent en apparence

avec froideur et se trouvèrent réciproquement charmantes. Intéressée à épier les effets de cette rencontre prévue, madame Évangélista devina dans les regards de Paul les sentiments qui l'animaient, et se dit : « Il sera mon gendre ! » De même que Paul se disait en voyant Natalie : « Elle sera ma femme ». La fortune des Évangélista, devenue proverbiale à Bordeaux, était restée dans la mémoire de Paul comme un préjugé d'enfance, de tous les préjugés le plus indélébile. Ainsi les convenances pécuniaires se rencontraient tout d'abord sans nécessiter ces débats et ces enquêtes qui causent autant d'horreur aux âmes timides qu'aux âmes fières. Quand quelques personnes essayèrent de dire à Paul quelques phrases louangeuses qu'il était impossible de refuser aux manières, au langage, à la beauté de Natalie, mais qui se terminaient par des observations si cruellement calculatrices de l'avenir et auxquelles donnait lieu le train de la maison Évangélista, la Fleur des pois y répondit par le dédain que méritaient ces petites idées de province. Cette façon de penser, bientôt connue, fit taire les propos ; car il donnait le ton aux idées, au langage, aussi bien qu'aux manières et aux choses. Il avait importé le développement de la personnalité britannique et ses barrières glaciales, la raillerie byronienne, les accusations contre la vie, le mépris des liens sacrés, l'argenterie et la plaisanterie anglaises, la dépréciation des usages et des vieilles choses de la province, le cigare, le vernis, le poney, les gants jaunes et le galop. Il arriva donc pour Paul le contraire de ce qui s'était fait jusqu'alors : ni jeune fille ni douairière ne tenta de le décourager. Madame Évangélista commença par lui donner plusieurs fois à dîner en cérémonie. La Fleur des pois pouvait-elle manquer à des fêtes où venaient les jeunes gens les plus distingués de la ville ? Malgré la froideur que Paul affectait, et qui ne trompait ni la mère ni la fille, il s'engageait à petits pas dans la voie du mariage. Quand Manerville passait en tilbury ou monté sur son

beau cheval à la promenade, quelques jeunes gens s'arrêtaient, et il les entendait se disant : « Voilà un homme heureux : il est riche, il est joli garçon, et il va, dit-on, épouser mademoiselle Évangélista. Il y a des gens pour qui le monde semble avoir été fait. » Quand il se rencontrait avec la calèche de madame Évangélista, il était fier de la distinction particulière que la mère et la fille mettaient dans le salut qui lui était adressé. Si Paul n'avait pas été secrètement épris de mademoiselle Évangélista, certes le monde l'aurait marié malgré lui. Le monde, qui n'est cause d'aucun bien, est complice de beaucoup de malheurs ; puis, quand il voit éclore le mal qu'il a couvé maternellement, il le renie et s'en venge. La haute société de Bordeaux, attribuant un million de dot à mademoiselle Évangélista, la donnait à Paul sans attendre le consentement des parties, comme cela se fait souvent. Leurs fortunes se convenaient aussi bien que leurs personnes. Paul avait l'habitude du luxe et de l'élégance au milieu de laquelle vivait Natalie. Il venait de disposer pour lui-même son hôtel comme personne à Bordeaux n'aurait disposé de maison pour loger Natalie. Un homme habitué aux dépenses de Paris et aux fantaisies des Parisiennes pouvait seul éviter les malheurs pécuniaires qu'entraînait un mariage avec cette créature déjà aussi créole, aussi grande dame que l'était sa mère. Là où des Bordelais amoureux de mademoiselle Évangélista se seraient ruinés, le comte de Manerville saurait, disait-on, éviter tout désastre. C'était donc un mariage fait. Les personnes de la haute société royaliste, quand la question de ce mariage se traitait devant elles, disaient à Paul des phrases engageantes qui flattaient sa vanité.

— Chacun vous donne ici mademoiselle Évangélista. Si vous l'épousez, vous ferez bien; vous ne trouveriez jamais nulle part, même à Paris, une si belle personne : elle est élégante, gracieuse, et tient aux Casa-Réal par sa mère. Vous ferez le plus charmant couple du monde :

vous avez les mêmes goûts, la même entente de la vie, vous aurez la plus agréable maison de Bordeaux. Votre femme n'a que son bonnet de nuit à apporter chez vous. Dans une semblable affaire, une maison montée vaut une dot. Vous êtes bien heureux aussi de rencontrer une belle-mère comme madame Évangélista. Femme d'esprit, insinuante, cette femme-là vous sera d'un grand secours au milieu de la vie politique à laquelle vous devez aspirer. Elle a d'ailleurs sacrifié tout à sa fille, qu'elle adore, et Natalie sera sans doute une bonne femme, car elle aime bien sa mère. Puis il faut faire une fin.

— Tout cela est bel et bon, répondait Paul qui malgré son amour voulait garder son libre arbitre, mais il faut faire une fin heureuse.

Paul vint bientôt chez madame Évangélista, conduit par son besoin d'employer les heures vides, plus difficiles à passer pour lui que pour tout autre. Là seulement respirait cette grandeur, ce luxe dont il avait l'habitude. A quarante ans, madame Évangélista était belle d'une beauté semblable à celle de ces magnifiques couchers du soleil qui couronnent en été les journées sans nuages. Sa réputation inattaquée offrait aux coteries bordelaises un éternel aliment de causerie, et la curiosité des femmes était d'autant plus vive que la veuve offrait les indices de la constitution qui rend les Espagnoles et les créoles particulièrement célèbres. Elle avait les cheveux et les yeux noirs, le pied et la taille de l'Espagnole, cette taille cambrée dont les mouvements ont un nom en Espagne. Son visage toujours beau séduisait par ce teint créole dont l'animation ne peut être dépeinte qu'en le comparant à une mousseline jetée sur de la pourpre, tant la blancheur en est également colorée. Elle avait des formes pleines, attrayantes par cette grâce qui sait unir la nonchalance et la vivacité, la force et le laissez-aller. Elle attirait et imposait, elle séduisait sans rien promettre. Elle était grande, ce qui lui donnait à volonté l'air et le port d'une reine.

Les hommes se prenaient à sa conversation comme des oiseaux à la glu, car elle avait naturellement dans le caractère ce génie que la nécessité donne aux intrigants; elle allait de concession en concession, s'armait de ce qu'on lui accordait pour vouloir davantage, et savait se reculer à mille pas quand on lui demandait quelque chose en retour. Ignorante en fait, elle avait connu les cours d'Espagne et de Naples, les gens célèbres des deux Amériques, plusieurs familles illustres de l'Angleterre et du continent; ce qui lui prêtait une instruction si étendue en superficie, qu'elle semblait immense. Elle recevait avec ce goût, cette grandeur qui ne s'apprennent pas, mais dont certaines âmes nativement belles peuvent se faire une seconde nature en s'assimilant les bonnes choses partout où elles les rencontrent. Si sa réputation de vertu demeurait inexpliquée, elle ne lui servait pas moins à donner une grande autorité à ses actions, à ses discours, à son caractère. La fille et la mère avaient l'une pour l'autre une amitié vraie, en dehors du sentiment filial et maternel. Toutes deux se convenaient, leur contact perpétuel n'avait jamais amené de choc. Aussi beaucoup de gens expliquaient-ils les sacrifices de madame Évangélista par son amour maternel. Mais si Natalie consola sa mère d'un veuvage obstiné, peut-être n'en fut-elle pas toujours le motif unique. Madame Évangélista s'était, dit-on, éprise d'un homme auquel la seconde Restauration avait rendu ses titres et la pairie. Cet homme heureux d'épouser madame Évangélista en 1814, avait fort décemment rompu ses relations avec elle en 1816. Madame Évangélista, la meilleure femme du monde en apparence, avait dans le caractère une épouvantable qualité qui ne peut s'expliquer que par la devise de Catherine de Médicis : *Odiate e aspettate, Haïssez et attendez.* Habituée à primer, ayant toujours été obéie, elle ressemblait à toutes les royautés : aimable, douce, parfaite, facile dans la vie, elle devenait terrible, implacable quand

son orgueil de femme, d'Espagnole et de Casa-Réal était froissé. Elle ne pardonnait jamais. Cette femme croyait à la puissance de sa haine, elle en faisait un mauvais sort qui devait planer sur son ennemi. Elle avait déployé ce fatal pouvoir sur l'homme qui s'était joué d'elle. Les événements, qui semblaient accuser l'influence de sa *jettatura*, la confirmèrent dans sa foi superstitieuse en elle-même. Quoique ministre et pair de France, cet homme commençait à se ruiner, et se ruina complétement. Ses biens, sa considération politique et personnelle, tout devait périr. Un jour madame Évangélista put passer fière dans son brillant équipage en le voyant à pied dans les Champs-Élysées, et l'accabler d'un regard d'où ruisselèrent les étincelles du triomphe. Cette mésaventure l'avait empêchée de se remarier, en l'occupant durant deux années. Plus tard, sa fierté lui avait toujours suggéré des comparaisons entre ceux qui s'offrirent et le mari qui l'avait si sincèrement et si bien aimée. Elle avait donc atteint, de mécomptes en calculs, d'espérances en déceptions, l'époque où les femmes n'ont plus d'autre rôle à prendre dans la vie que celui de mère, en se sacrifiant à leurs filles, en transportant tous leurs intérêts, en dehors d'elles-mêmes, sur les têtes d'un ménage, dernier placement des affections humaines. Madame Évangélista devina promptement le caractère de Paul et lui cacha le sien. Paul était bien l'homme qu'elle voulait pour gendre, un éditeur responsable de son futur pouvoir. Il appartenait par sa mère aux Maulincour, et la vieille baronne de Maulincour, amie du vidame de Pamiers, vivait au cœur du faubourg Saint-Germain. Le petit-fils de la baronne, Auguste de Maulincour, avait une belle position. Paul devait donc être un excellent introducteur des Évangélista dans le monde parisien. La veuve n'avait connu qu'à de rares intervalles le Paris de l'Empire, elle voulait aller briller au milieu du Paris de la Restauration. Là seulement étaient les éléments d'une fortune politique, la seule

à laquelle les femmes du monde puissent décemment coopérer. Madame Évangélista, forcée par les affaires de son mari d'habiter Bordeaux, s'y était déplu ; elle y tenait maison ; chacun sait par combien d'obligations la vie d'une femme est alors embarrassée ; mais elle ne se souciait plus de Bordeaux, elle en avait épuisé les jouissances. Elle désirait un plus grand théâtre, comme les joueurs courent au plus gros jeu. Dans son propre intérêt, elle fit donc à Paul une grande destinée. Elle se proposa d'employer les ressources de son talent et sa science de la vie au profit de son gendre, afin de pouvoir goûter sous son nom les plaisirs de la puissance. Beaucoup d'hommes sont ainsi les paravents d'ambitions féminines inconnues. Madame Évangélista avait d'ailleurs plus d'un intérêt à s'emparer du mari de sa fille. Paul fut nécessairement captivé par cette femme, qui le captiva d'autant mieux qu'elle parut ne pas vouloir exercer le moindre empire sur lui. Elle usa donc de tout son ascendant pour se grandir, pour grandir sa fille et donner du prix à tout chez elle, afin de dominer par avance l'homme en qui elle vit le moyen de continuer sa vie aristocratique. Paul s'estima davantage quand il fut apprécié par la mère et la fille. Il se crut beaucoup plus spirituel qu'il ne l'était en voyant ses réflexions et ses moindres mots sentis par mademoiselle Évangélista qui souriait ou relevait finement la tête, par la mère chez qui la flatterie semblait toujours involontaire. Ces deux femmes eurent avec lui tant de bonhomie, il fut tellement sûr de leur plaire, elles le gouvernèrent si bien en le tenant par le fil de l'amour-propre, qu'il passa bientôt tout son temps à l'hôtel Évangélista.

Un an après son installation, sans s'être déclaré, le comte Paul fut si attentif auprès de Natalie, que le monde le considéra comme lui faisant la cour. Ni la mère ni la fille ne paraissaient songer au mariage. Mademoiselle Évangélista gardait avec lui la réserve de la grande dame qui sait être charmante et cause agréablement sans laisser

faire un pas dans son intimité. Ce silence, si peu habituel aux gens de province, plut beaucoup à Paul. Les gens timides sont ombrageux, les propositions brusques les effraient. Ils se sauvent devant le bonheur s'il arrive à grand bruit, et se donnent au malheur s'il se présente avec modestie, accompagné d'ombres douces. Paul s'engagea donc de lui-même en voyant que madame Évangélista ne faisait aucun effort pour l'engager. L'Espagnole le séduisit en lui disant un soir que, chez une femme supérieure comme chez les hommes, il se rencontrait une époque où l'ambition remplaçait les premiers sentiments de la vie.

— Cette femme est capable, pensa Paul en sortant, de me faire donner une belle ambassade avant même que je sois nommé député.

Si dans toute circonstance un homme ne tourne pas autour des choses ou des idées pour les examiner sous leurs différentes faces, cet homme est incomplet et faible, partant en danger de périr. En ce moment Paul était optimiste : il voyait un avantage à tout, et ne se disait pas qu'une belle-mère ambitieuse pouvait devenir un tyran. Aussi tous les soirs, en sortant, s'apparaissait-il marié, se séduisait-il lui-même, et chaussait-il tout doucement la pantoufle du mariage. D'abord, il avait trop long-temps joui de sa liberté pour en rien regretter; il était fatigué de la vie de garçon, qui ne lui offrait rien de neuf, il n'en connaissait plus que les inconvénients ; tandis que si parfois il songeait aux difficultés du mariage, il en voyait beaucoup plus souvent les plaisirs ; tout en était nouveau pour lui. « Le mariage, se disait-il, n'est désagréable que pour les petites gens ; pour les riches, la moitié de ses malheurs disparaît. » Chaque jour donc une pensée favorable grossissait l'énumération des avantages qui se rencontraient pour lui dans ce mariage. — A quelque haute position que je puisse arriver, Natalie sera toujours à la hauteur de son rôle, se disait-il encore, et ce n'est

pas un petit mérite chez une femme. Combien d'hommes de l'Empire n'ai-je pas vus souffrant horriblement de leurs épouses! N'est-ce pas une grande condition de bonheur que de ne jamais sentir sa vanité, son orgueil froissé par la compagne que l'on s'est choisie? Jamais un homme ne peut être tout à fait malheureux avec une femme bien élevée; elle ne le ridiculise point, elle sait lui être utile. Natalie recevrait à merveille. Il mettait alors à contribution ses souvenirs sur les femmes les plus distinguées du faubourg Saint-Germain, pour se convaincre que Natalie pouvait, sinon les éclipser, au moins se trouver près d'elles sur un pied d'égalité parfaite. Tout parallèle servait Natalie. Les termes de comparaison tirés de l'imagination de Paul se pliaient à ses désirs. Paris lui aurait offert chaque jour de nouveaux caractères, des jeunes filles de beautés différentes, et la multiplicité des impressions aurait laissé sa raison en équilibre; tandis qu'à Bordeaux, Natalie n'avait point de rivales, elle était la fleur unique, et se produisait habilement dans un moment où Paul se trouvait sous la tyrannie d'une idée à laquelle succombent la plupart des hommes. Aussi, ces raisons de juxtaposition, jointes aux raisons d'amour-propre et à une passion réelle qui n'avait d'autre issue que le mariage pour se satisfaire, amenèrent-elles Paul à un amour déraisonnable sur lequel il eut le bon sens de se garder le secret à lui-même, il le fit passer pour une envie de se marier. Il s'efforça même d'étudier mademoiselle Évangélista en homme qui ne voulait pas compromettre son avenir, car les terribles paroles de son ami de Marsay ronflaient parfois dans ses oreilles. Mais d'abord les personnes habituées au luxe ont une apparente simplicité qui trompe : elles le dédaignent, elles s'en servent, il est un instrument et non le travail de leur existence. Paul n'imagina pas, en trouvant les mœurs de ces dames si conformes aux siennes, qu'elles cachassent une seule cause de ruine. Puis, s'il est quelques règles générales pour tempérer les soucis du mariage, il

n'en existe aucune ni pour les deviner, ni pour les prévenir. Quand le malheur se dresse entre deux êtres qui ont entrepris de se rendre l'un à l'autre la vie agréable et facile à porter, il naît du contact produit par une intimité continuelle qui n'existe point entre deux jeunes gens à marier, et ne saurait exister tant que les mœurs et les lois ne seront pas changées en France. Tout est tromperie entre deux êtres près de s'associer; mais leur tromperie est innocente, involontaire. Chacun se montre nécessairement sous un jour favorable; tous deux luttent à qui se posera le mieux, et prennent alors d'eux-mêmes une idée favorable à laquelle plus tard ils ne peuvent répondre. La vie véritable, comme les jours atmosphériques, se compose beaucoup plus de ces moments ternes et gris qui embrument la Nature que de périodes où le soleil brille et réjouit les champs. Les jeunes gens ne voient que les beaux jours. Plus tard, ils attribuent au mariage les malheurs de la vie elle-même, car il est en l'homme une disposition qui le porte à chercher la cause de ses misères dans les choses ou les êtres qui lui sont immédiats.

Pour découvrir dans l'attitude ou dans la physionomie, dans les paroles ou dans les gestes de mademoiselle Évangélista les indices qui eussent révélé le tribut d'imperfections que comportait son caractère, comme celui de toute créature humaine, Paul aurait dû posséder non-seulement les sciences de Lavater et de Gall*, mais encore une science de laquelle il n'existe aucun corps de doctrine, la science individuelle de l'observateur et qui exige des connaissances presque universelles. Comme toutes les jeunes personnes, Natalie avait une figure impénétrable. La paix profonde et sereine imprimée par les sculpteurs aux visages des figures vierges destinées à représenter la Justice, l'Innocence, toutes les divinités qui ne savent rien des agitations terrestres; ce calme est le plus grand charme d'une fille, il est le signe de sa pureté; rien encore ne l'a émue; aucune passion brisée,

aucun intérêt trahi n'a nuancé la placide expression de son visage ; est-il joué, la jeune fille n'est plus. Sans cesse au cœur de sa mère, Natalie n'avait reçu, comme toute femme espagnole, qu'une instruction purement religieuse et quelques enseignements de mère à fille, utiles au rôle qu'elle devait jouer. Le calme de son visage était donc naturel. Mais il formait un voile dans lequel la femme était enveloppée, comme le papillon l'est dans sa larve. Néanmoins un homme habile à manier le scalpel de l'analyse eût surpris chez Natalie quelque révélation des difficultés que son caractère devait offrir quand elle serait aux prises avec la vie conjugale ou sociale. Sa beauté vraiment merveilleuse venait d'une excessive régularité de traits en harmonie avec les proportions de la tête et du corps. Cette perfection est de mauvais augure pour l'esprit. On trouve peu d'exceptions à cette règle. Toute nature supérieure a dans la forme de légères imperfections qui deviennent d'irrésistibles attraits, des points lumineux où brillent les sentiments opposés, où s'arrêtent les regards. Une parfaite harmonie annonce la froideur des organisations mixtes. Natalie avait la taille ronde, signe de force, mais indice immanquable d'une volonté qui souvent arrive à l'entêtement chez les personnes dont l'esprit n'est ni vif ni étendu. Ses mains de statue grecque confirmaient les prédictions du visage et de la taille en annonçant un esprit de domination illogique, le vouloir pour le vouloir. Ses sourcils se rejoignaient, et, selon les observateurs, ce trait indique une pente à la jalousie. La jalousie des personnes supérieures devient émulation, elle engendre de grandes choses ; celle des petits esprits devient de la haine. L'*odiate e aspettate* de sa mère était chez elle sans feintise. Ses yeux noirs en apparence, mais en réalité d'un brun orangé, contrastaient avec ses cheveux dont le blond fauve, si prisé des Romains, se nomme *auburn* en Angleterre, et qui sont presque toujours ceux de l'enfant né de deux personnes à chevelure

noire comme l'était celle de monsieur et de madame Évangélista. La blancheur et la délicatesse du teint de Natalie donnaient à cette opposition de couleur entre ses cheveux et ses yeux des attraits inexprimables, mais d'une finesse purement extérieure; car, toutes les fois que les lignes d'un visage manquent d'une certaine rondeur molle, quels que soient le fini, la grâce des détails, n'en transportez point les heureux présages à l'âme. Ces roses d'une jeunesse trompeuse s'effeuillent, et vous êtes surpris, après quelques années, de voir la sécheresse, la dureté, là où vous admiriez l'élégance des qualités nobles. Quoique les contours de son visage eussent quelque chose d'auguste, le menton de Natalie était légèrement empâté, expression de peintre qui peut servir à expliquer la préexistence de sentiments dont la violence ne devait se déclarer qu'au milieu de sa vie. Sa bouche, un peu rentrée, exprimait une fierté rouge en harmonie avec sa main, son menton, ses sourcils et sa belle taille. Enfin, dernier diagnostic qui seul aurait déterminé le jugement d'un connaisseur, la voix pure de Natalie, cette voix si séduisante avait des tons métalliques. Quelque doucement manié que fût ce cuivre, malgré la grâce avec laquelle les sons couraient dans les spirales du cor, cet organe annonçait le caractère du duc d'Albe de qui descendaient collatéralement les Casa-Réal. Ces indices supposaient des passions violentes sans tendresse, des dévouements brusques, des haines irréconciliables, de l'esprit sans intelligence, et l'envie de dominer, naturelle aux personnes qui se sentent inférieures à leurs prétentions. Ces défauts, nés du tempérament et de la constitution, compensés peut-être par les qualités d'un sang généreux, étaient ensevelis chez Natalie comme l'or dans la mine, et ne devaient en sortir que sous les durs traitements et par les chocs auxquels les caractères sont soumis dans le monde. En ce moment la grâce et la fraîcheur de la jeunesse, la distinction de ses manières, sa sainte ignorance, la gen-

tillesse de la jeune fille coloraient ses traits d'un vernis délicat qui trompait nécessairement les gens superficiels. Puis sa mère lui avait de bonne heure communiqué ce babil agréable qui joue la supériorité, qui répond aux objections par la plaisanterie, et séduit par une gracieuse volubilité sous laquelle une femme cache le tuf de son esprit comme la nature déguise les terrains ingrats sous le luxe des plantes éphémères. Enfin, Natalie avait le charme des enfants gâtés qui n'ont point connu la souffrance : elle entraînait par sa franchise, et n'avait point cet air solennel que les mères imposent à leurs filles en leur traçant un programme de façons et de langage ridicules au moment de les marier. Elle était rieuse et vraie comme la jeune fille qui ne sait rien du mariage, n'en attend que des plaisirs, n'y prévoit aucun malheur, et croit y acquérir le droit de toujours faire ses volontés. Comment Paul, qui aimait comme on aime quand le désir augmente l'amour, aurait-il reconnu dans une fille de ce caractère et dont la beauté l'éblouissait, la femme telle qu'elle devait être à trente ans, alors que certains observateurs eussent pu se tromper aux apparences? Si le bonheur était difficile à trouver dans un mariage avec cette jeune fille, il n'était pas impossible. A travers ces défauts en germe brillaient quelques belles qualités. Sous la main d'un maître habile, il n'est pas de qualité qui, bien développée, n'étouffe les défauts, surtout chez une jeune fille qui aime. Mais pour rendre ductile une femme si peu malléable, ce poignet de fer dont parlait de Marsay à Paul était nécessaire. Le dandy parisien avait raison. La crainte, inspirée par l'amour, est un instrument infaillible pour manier l'esprit d'une femme. Qui aime, craint; et qui craint, est plus près de l'affection que de la haine. Paul aurait-il le sang-froid, le jugement, la fermeté qu'exigeait cette lutte qu'un mari habile ne doit pas laisser soupçonner à sa femme? Puis, Natalie aimait-elle Paul? Semblable à la plupart des jeunes personnes, Natalie pre-

nait pour de l'amour les premiers mouvements de l'instinct et le plaisir que lui causait l'extérieur de Paul, sans rien savoir ni des choses du mariage, ni des choses du ménage. Pour elle, le comte de Manerville, l'apprenti diplomate auquel les cours de l'Europe étaient connues, l'un des jeunes gens élégants de Paris, ne pouvait pas être un homme ordinaire, sans force morale, à la fois timide et courageux, énergique peut-être au milieu de l'adversité, mais sans défense contre les ennuis qui gâtent le bonheur. Aurait-elle plus tard assez de tact pour distinguer les belles qualités de Paul au milieu de ses légers défauts? Ne grossirait-elle pas les uns, et n'oublierait-elle pas les autres, selon la coutume des jeunes femmes qui ne savent rien de la vie? Il est un âge où la femme pardonne des vices à qui lui évite des contrariétés, et où elle prend les contrariétés pour des malheurs. Quelle force conciliatrice, quelle expérience maintiendrait, éclairerait ce jeune ménage? Paul et sa femme ne croiraient-ils pas s'aimer quand ils n'en seraient encore qu'à ces petites simagrées caressantes que les jeunes femmes se permettent au commencement d'une vie à deux, à ces compliments que les maris font au retour du bal, quand ils ont encore les grâces du désir? Dans cette situation, Paul ne se prêterait-il pas à la tyrannie de sa femme au lieu d'établir son empire? Paul saurait-il dire : Non. Tout était péril pour un homme faible, là où l'homme le plus fort aurait peut-être encore couru des risques.

Le sujet de cette étude n'est pas dans la transition du garçon à l'état d'homme marié, peinture qui, largement composée, ne manquerait point de l'attrait que prête l'orage intérieur de nos sentiments aux choses les plus vulgaires de la vie. Les événements et les idées qui amenèrent le mariage de Paul avec mademoiselle Évangélista sont une introduction à l'œuvre, uniquement destinée à retracer la grande comédie qui précède toute vie conjugale. Jusqu'ici cette scène a été négligée par les auteurs

dramatiques, quoiqu'elle offre des ressources neuves à leur verve. Cette scène, qui domina l'avenir de Paul, et que madame Évangélista voyait venir avec terreur, est la discussion à laquelle donnent lieu les contrats de mariage dans toutes les familles, nobles ou bourgeoises : car les passions humaines sont aussi vigoureusement agitées par de petits que par de grands intérêts. Ces comédies jouées par-devant notaire ressemblent toutes plus ou moins à celle-ci, dont l'intérêt sera donc moins dans les pages de ce livre que dans le souvenir des gens mariés.

Au commencement de l'hiver, en 1822, Paul de Manerville fit demander la main de mademoiselle Évangélista par sa grand'tante, la baronne de Maulincour. Quoique la baronne ne passât jamais plus de deux mois en Médoc, elle y resta jusqu'à la fin d'octobre pour assister son petit-neveu dans cette circonstance et jouer le rôle d'une mère. Après avoir porté les premières paroles à madame Évangélista, la tante, vieille femme expérimentée, vint apprendre à Paul le résultat de sa démarche.

— Mon enfant, lui dit-elle, votre affaire est faite. En causant des choses d'intérêt, j'ai su que madame Évangélista ne donnait rien de son chef à sa fille. Mademoiselle Natalie se marie avec ses droits. Épousez, mon ami! Les gens qui ont un nom et des terres à transmettre, une famille à conserver, doivent tôt ou tard finir par là. Je voudrais voir mon cher Auguste prendre le même chemin. Vous vous marierez bien sans moi, je n'ai que ma bénédiction à vous donner, et les femmes aussi vieilles que je le suis n'ont rien à faire au milieu d'une noce. Je partirai donc demain pour Paris. Quand vous présenterez votre femme au monde, je la verrai chez moi beaucoup plus commodément qu'ici. Si vous n'aviez point eu d'hôtel à Paris, vous auriez trouvé un gîte chez moi, j'aurais volontiers fait arranger pour vous le second de ma maison.

— Chère tante, dit Paul, je vous remercie. Mais qu'en-

tendez-vous par ses paroles : sa mère ne lui donne rien de son chef, elle se marie avec ses droits?

— La mère, mon enfant, est une fine mouche qui profite de la beauté de sa fille pour imposer des conditions et ne vous laisser que ce qu'elle ne peut pas vous ôter, la fortune du père. Nous autres vieilles gens, nous tenons fort au : Qu'a-t-il? Qu'a-t-elle? Je vous engage à donner de bonnes instructions à votre notaire. Le contrat, mon enfant, est le plus saint des devoirs. Si votre père et votre mère n'avaient pas bien fait leur lit, vous seriez peut-être aujourd'hui sans draps. Vous aurez des enfants, ce sont les suites les plus communes du mariage, il y faut donc penser. Voyez maître Mathias, notre vieux notaire.

Madame de Maulincour partit après avoir plongé Paul en d'étranges perplexités. Sa belle-mère était une fine mouche! Il fallait débattre ses intérêts au contrat et nécessairement les défendre : qui donc allait les attaquer? Il suivit le conseil de sa tante, et confia le soin de rédiger son contrat à maître Mathias. Mais ces débats pressentis le préoccupèrent. Aussi n'entra-t-il pas sans une émotion vive chez madame Évangélista, à laquelle il venait annoncer ses intentions. Comme tous les gens timides, il tremblait de laisser deviner les défiances que sa tante lui avait suggérées et qui lui semblaient insultantes. Pour éviter le plus léger froissement avec une personne aussi imposante que l'était pour lui sa future belle-mère, il inventa de ces circonlocutions naturelles aux personnes qui n'osent pas aborder de front les difficultés.

— Madame, dit-il en prenant un moment où Natalie s'absenta, vous savez ce qu'est un notaire de famille : le mien est un bon vieillard pour qui ce serait un véritable chagrin que de ne pas être chargé de mon contrat de...

— Comment donc, mon cher! lui répondit en l'interrompant madame Évangélista; mais nos contrats de mariage ne se font-ils pas toujours par l'intervention du notaire de chaque famille?

Le temps pendant lequel Paul était resté sans entamer cette question, madame Évangélista l'avait employé à se demander : « A quoi pense-t-il? » car les femmes possèdent à un haut degré la connaissance des pensées intimes par le jeu des physionomies. Elle devina les observations de la grand'tante dans le regard embarrassé, dans le son de voix émue qui trahissaient en Paul un combat intérieur.

— Enfin, se dit-elle en elle-même, le jour fatal est arrivé, la crise commence, quel en sera le résultat? — Mon notaire est monsieur Solonet, dit-elle après une pause, le vôtre est monsieur Mathias, je les inviterai à venir dîner demain, et ils s'entendront sur cette affaire. Leur métier n'est-il pas de concilier les intérêts sans que nous nous en mêlions, comme les cuisiniers sont chargés de nous faire faire bonne chère?

— Mais vous avez raison, répondit-il en laissant échapper un imperceptible soupir de contentement.

Par une singulière interposition des deux rôles, Paul, innocent de tout blâme, tremblait, et madame Évangélista paraissait calme en éprouvant d'horribles anxiétés. Cette veuve devait à sa fille le tiers de la fortune laissée par monsieur Évangélista, douze cent mille francs, et se trouvait hors d'état de s'acquitter, même en se dépouillant de tous ses biens. Elle allait donc être à la merci de son gendre. Si elle était maîtresse de Paul tout seul, Paul, éclairé par son notaire, transigerait-il sur la reddition des comptes de tutelle? S'il se retirait, tout Bordeaux en saurait les motifs, et le mariage de Natalie y devenait impossible. Cette mère qui voulait le bonheur de sa fille, cette femme qui depuis sa naissance avait noblement vécu, songea que le lendemain il fallait devenir improbe. Comme ces grands capitaines qui voudraient effacer de leur vie le moment où ils ont été secrètement lâches, elle aurait voulu pouvoir retrancher cette journée du nombre de ses jours. Certes, quelques-uns de ses cheveux blanchirent.

pendant la nuit où, face à face avec les faits, elle se reprocha son insouciance en sentant les dures nécessités de sa situation. D'abord elle était obligée de se confier à son notaire, qu'elle avait mandé pour l'heure de son lever. Il fallait avouer une détresse intérieure qu'elle n'avait jamais voulu s'avouer à elle-même, car elle avait toujours marché vers l'abîme en comptant sur un de ces hasards qui n'arrivent jamais. Il s'éleva dans son âme, contre Paul, un léger mouvement où il n'y avait ni haine, ni aversion, ni rien de mauvais encore; mais n'était-il pas la partie adverse de ce procès secret? mais ne devenait-il pas, sans le savoir, un innocent ennemi qu'il fallait vaincre? Quel être a pu jamais aimer sa dupe? Contrainte à ruser, l'Espagnole résolut, comme toutes les femmes, de déployer sa supériorité dans ce combat, dont la honte ne pouvait s'absoudre que par une complète victoire. Dans le calme de la nuit, elle s'excusa par une suite de raisonnements que sa fierté domina. Natalie n'avait-elle pas profité de ses dissipations? Y avait-il dans sa conduite un seul de ces motifs bas et ignobles qui salissent l'âme? Elle ne savait pas compter, était-ce un crime, un délit? Un homme n'était-il pas trop heureux d'avoir une fille comme Natalie? Le trésor qu'elle avait conservé ne valait-il pas une quittance? Beaucoup d'hommes n'achètent-ils pas une femme aimée par mille sacrifices? Pourquoi ferait-on moins pour une femme légitime que pour une courtisane? D'ailleurs Paul était un homme nul, incapable; elle déploierait pour lui les ressources de son esprit, elle lui ferait faire un beau chemin dans le monde; il lui serait redevable du pouvoir; n'acquitterait-elle pas bien un jour sa dette? Ce serait un sot d'hésiter! Hésiter pour quelques écus de plus ou de moins?... il serait infâme.

— Si le succès ne se décide pas tout d'abord, se dit-elle, je quitterai Bordeaux, et pourrai toujours faire un beau sort à Natalie en capitalisant ce qui me reste, hôtel,

diamants, mobilier, en lui donnant tout et ne me réservant qu'une pension.

Quand un esprit fortement trempé se construit une retraite comme Richelieu à Brouage*, et se dessine une fin grandiose, il s'en fait comme un point d'appui qui l'aide à triompher. Ce dénoûment, en cas de malheur, rassura madame Évangélista, qui s'endormit d'ailleurs pleine de confiance en son parrain dans ce duel. Elle comptait beaucoup sur le concours du plus habile notaire de Bordeaux, monsieur Solonet, jeune homme de vingt-sept ans, décoré de la Légion-d'Honneur pour avoir contribué fort activement à la seconde rentrée des Bourbons. Heureux et fier d'être reçu dans la maison de madame Évangélista, moins comme notaire que comme appartenant à la société royaliste de Bordeaux, Solonet avait conçu pour ce beau coucher de soleil une de ces passions que les femmes comme madame Évangélista repoussent, mais dont elles sont flattées, et que les plus prudes d'entre elles laissent à fleur d'eau. Solonet demeurait dans une vaniteuse attitude pleine de respect et d'espérance très-convenable. Ce notaire vint le lendemain avec l'empressement de l'esclave, et fut reçu dans la chambre à coucher par la coquette veuve, qui se montra dans le désordre d'un savant déshabillé.

— Puis-je, lui dit-elle, compter sur votre discrétion et votre entier dévouement dans la discussion qui aura lieu ce soir? Vous devinez qu'il s'agit du contrat de mariage de ma fille.

Le jeune homme se perdit en protestations galantes.

— Au fait, dit-elle.

— J'écoute, répondit-il en paraissant se recueillir.

Madame Évangélista lui exposa crûment sa situation.

— Ma belle dame, ceci n'est rien, dit maître Solonet en prenant un air avantageux quand madame Évangélista lui eut donné des chiffres exacts. Comment vous êtes-vous tenue avec monsieur de Manerville? Ici les

questions morales dominent les questions de droit et de finance.

Madame Évangélista se drapa dans sa supériorité. Le jeune notaire apprit avec un vif plaisir que jusqu'à ce jour sa cliente avait gardé dans ses relations avec Paul la plus haute dignité; que, moitié fierté sérieuse, moitié calcul involontaire, elle avait agi constamment comme si le comte de Manerville lui était inférieur, comme s'il y avait pour lui de l'honneur à épouser mademoiselle Évangélista; ni elle ni sa fille ne pouvaient être soupçonnées d'avoir des vues intéressées; leurs sentiments paraissaient purs de toute mesquinerie; à la moindre difficulté financière soulevée par Paul, elles avaient le droit de s'envoler à une distance incommensurable; enfin, elle avait sur son futur gendre un ascendant insurmontable.

— Cela étant ainsi, dit Solonet, quelles sont les dernières concessions que vous vouliez faire?

— J'en veux faire le moins possible, dit-elle en riant.

— Réponse de femme, s'écria Solonet. Madame, tenez-vous à marier mademoiselle Natalie?

— Oui.

— Vous voulez quittance des onze cent cinquante-six mille francs desquels vous serez reliquataire d'après le compte de tutelle à présenter au susdit gendre?

— Oui.

— Que voulez-vous garder?

— Trente-mille livres de rente au moins, répondit-elle.

— Il faut vaincre ou périr?

— Oui.

— Eh! bien, je vais réfléchir aux moyens nécessaires pour atteindre à ce but, car il nous faut beaucoup d'adresse et ménager nos forces. Je vous donnerai quelques instructions en arrivant; exécutez-les ponctuellement, et je puis déjà vous prédire un succès complet. — Le

comte Paul aime-t-il mademoiselle Natalie? demanda-t-il en se levant.

— Il l'adore.

— Ce n'est pas assez. La désire-t-il en tant que femme au point de passer par-dessus quelques difficultés pécuniaires?

— Oui.

— Voilà ce que je regarde comme un Avoir dans les Propres d'une fille! s'écria le notaire. Faites-la donc bien belle ce soir, ajouta-t-il d'un air fin.

— Nous avons la plus jolie toilette du monde.

— La robe du contrat contient, selon moi, la moitié des donations, dit Solonet.

Ce dernier argument parut si nécessaire à madame Évangélista, qu'elle voulut assister à la toilette de Natalie, autant pour la surveiller que pour en faire une innocente complice de sa conspiration financière. Coiffée à la Sévigné, vêtue d'une robe de cachemire blanc ornée de nœuds roses, sa fille lui parut si belle qu'elle pressentit la victoire. Quand la femme de chambre fut sortie, et que madame Evangélista fut certaine que personne ne pouvait être à portée d'entendre, elle arrangea quelques boucles dans la coiffure de sa fille, en manière d'exorde.

— Chère enfant, aimes-tu bien sincèrement monsieur de Manerville? lui dit-elle d'une voix ferme en apparence.

La mère et la fille se jetèrent, l'une à l'autre, un étrange regard.

— Pourquoi, ma petite mère, me faites-vous cette question aujourd'hui plutôt qu'hier? Pourquoi me l'avez-vous laissé voir?

— S'il fallait nous quitter pour toujours, persisterais-tu dans ce mariage?

— J'y renoncerais et n'en mourrais pas de chagrin.

— Tu n'aimes pas, ma chère, dit la mère en baisant sa fille au front.

— Mais pourquoi, bonne mère, fais-tu le grand inquisiteur?

— Je voulais savoir si tu tenais au mariage sans être folle du mari.

— Je l'aime.

— Tu as raison, il est comte, nous en ferons un pair de France à nous deux; mais il va se rencontrer des difficultés.

— Des difficultés entre gens qui s'aiment? Non. La Fleur des pois, chère mère, s'est trop bien plantée là, dit-elle en montrant son cœur par un geste mignon, pour faire la plus légère objection. J'en suis sûre.

— S'il en était autrement? dit madame Évangélista.

— Il serait profondément oublié, répondit Natalie.

— Bien. Tu es une Casa-Réal! Mais, quoique t'aimant comme un fou, s'il survenait des discussions auxquelles il serait étranger, et par-dessus lesquelles il faudrait qu'il passât, pour toi comme pour moi, Natalie, hein? Si, sans blesser aucunement les convenances, un peu de gentillesse dans les manières le décidait? Allons, un rien, un mot? Les hommes sont ainsi faits, ils résistent à une discussion sérieuse et tombent sous un regard.

— J'entends! un petit coup pour que Favori saute la barrière, dit Natalie en faisant le geste de donner un coup de cravache à son cheval.

— Mon ange, je ne te demande rien qui ressemble à de la séduction. Nous avons des sentiments de vieil honneur castillan qui ne nous permettent pas de passer les bornes. Le comte Paul connaîtra ma situation.

— Quelle situation?

— Tu n'y comprendrais rien. Hé! bien, si, après t'avoir vue dans toute ta gloire, son regard trahissait la moindre hésitation, et je l'observerai! certes, à l'instant je romprais tout, je saurais liquider ma fortune, quitter Bordeaux et aller à Douai chez les Claës, qui, malgré tout, sont nos parents par leur alliance avec les Temninck.

Puis je te marierais à un pair de France, dussé-je me réfugier dans un couvent afin de te donner toute ma fortune.

— Ma mère, que faut-il donc faire pour empêcher de tels malheurs? dit Natalie.

— Je ne t'ai jamais vue si belle, mon enfant! Sois un peu coquette, et tout ira bien.

Madame Évangélista laissa Natalie pensive, et alla faire une toilette qui lui permît de soutenir le parallèle avec sa fille. Si Natalie devait être attrayante pour Paul, ne devait-elle pas enflammer Solonet, son champion? La mère et la fille se trouvèrent sous les armes quand Paul vint apporter le bouquet que depuis quelques mois il avait l'habitude de donner chaque jour à Natalie. Puis tous trois se mirent à causer en attendant les deux notaires.

Cette journée fut pour Paul la première escarmouche de cette longue et fatigante guerre nommée le mariage. Il est donc nécessaire d'établir les forces de chaque parti, la position des corps belligérants et le terrain sur lequel ils devaient manœuvrer. Pour soutenir une lutte dont l'importance lui échappait entièrement, Paul avait pour tout défenseur son vieux notaire, Mathias. L'un et l'autre allaient être surpris sans défense par un événement inattendu, pressés par un ennemi dont le thème était fait, et forcés de prendre un parti sans avoir le temps d'y réfléchir. Assisté par Cujas et Barthole eux-mêmes, quel homme n'eût pas succombé? Comment croire à la perfidie, là où tout semble facile et naturel? Que pouvait Mathias seul contre madame Évangélista, contre Solonet et contre Natalie, surtout quand son amoureux client passerait à l'ennemi dès que les difficultés menaceraient son bonheur? Déjà Paul s'enferrait en débitant les jolis propos d'usage entre amants, mais auxquels sa passion prêtait en ce moment une valeur énorme aux yeux de madame Évangélista, qui le poussait à se compromettre.

Ces *condottieri* matrimoniaux qui s'allaient battre pour

leurs clients et dont les forces personnelles devenaient si décisives en cette solennelle rencontre, les deux notaires représentaient les anciennes et les nouvelles mœurs, l'ancien et le nouveau notariat.

Maître Mathias était un vieux bonhomme âgé de soixante-neuf ans, et qui se faisait gloire de ses vingt années d'exercice en sa charge. Ses gros pieds de goutteux étaient chaussés de souliers ornés d'agrafes en argent, et terminaient ridiculement des jambes si menues, à rotules si saillantes que, quand il les croisait, vous eussiez dit les deux os gravés au-dessus des *ci-gît*. Ses petites cuisses maigres, perdues dans de larges culottes noires à boucles, semblaient plier sous le poids d'un ventre rond et d'un torse développé comme l'est le buste des gens de cabinet, une grosse boule toujours empaquetée dans un habit vert à basques carrées, que personne ne se souvenait d'avoir vu neuf. Ses cheveux, bien tirés et poudrés, se réunissaient en une petite queue de rat, toujours logée entre le collet de l'habit et celui de son gilet blanc à fleurs. Avec sa tête ronde, sa figure colorée comme une feuille de vigne, ses yeux bleus, le nez en trompette, une bouche à grosses lèvres, un menton doublé, ce cher petit homme excitait partout où il se montrait sans être connu le rire généreusement octroyé par le Français aux créations falotes que se permet la nature, que l'art s'amuse à charger, et que nous nommons des caricatures. Mais chez maître Mathias l'esprit avait triomphé de la forme, les qualités de l'âme avaient vaincu les bizarreries du corps. La plupart des Bordelais lui témoignaient un respect amical, une déférence pleine d'estime. La voix du notaire gagnait le cœur en y faisant résonner l'éloquence de la probité. Pour toute ruse, il allait droit au fait en culbutant les mauvaises pensées par des interrogations précises. Son coup d'œil prompt, sa grande habitude des affaires lui donnaient ce sens divinatoire qui permet d'aller au fond des consciences et d'y lire les pensées secrètes. Quoique

grave et posé dans les affaires, ce patriarche avait la gaieté de nos ancêtres. Il devait risquer la chanson de table, admettre et conserver les solennités de famille, célébrer les anniversaires, les fêtes des grand'mères et des enfants, enterrer avec cérémonie la bûche de Noël; il devait aimer à donner des étrennes, à faire des surprises et offrir des œufs de Pâques; il devait croire aux obligations du parrainage et ne déserter aucune des coutumes qui coloraient la vie d'autrefois. Maître Mathias était un noble et respectable débris de ces notaires, grands hommes obscurs, qui ne donnaient pas de reçu en acceptant des millions, mais les rendaient dans les mêmes sacs, ficelés de la même ficelle; qui exécutaient à la lettre les fidéicommis, dressaient décemment les inventaires, s'intéressaient comme de seconds pères aux intérêts de leurs clients, barraient quelquefois le chemin devant les dissipateurs, et à qui les familles confiaient leurs secrets; enfin l'un de ces notaires qui se croyaient responsables de leurs erreurs dans les actes et les méditaient longuement. Jamais, durant sa vie notariale, un de ses clients n'eut à se plaindre d'un placement perdu, d'une hypothèque ou mal prise ou mal assise. Sa fortune, lentement mais loyalement acquise, ne lui était venue qu'après trente années d'exercice et d'économie. Il avait établi quatorze de ses clercs. Religieux et généreux incognito, Mathias se trouvait partout où le bien s'opérait sans salaire. Membre actif du comité des hospices et du comité de bienfaisance, il s'inscrivait pour la plus forte somme dans les impositions volontaires destinées à secourir les infortunes subiés, à créer quelques établissements utiles. Aussi ni lui ni sa femme n'avaient-ils de voiture, aussi sa parole était-elle sacrée, aussi ses caves gardaient-elles autant de capitaux qu'en avait la Banque, aussi le nommait-on *le bon monsieur Mathias,* et quand il mourut y eut-il trois mille personnes à son convoi.

Solonet était ce jeune notaire qui arrive en fredonnant, affecte un air léger, prétend que les affaires se font aussi

bien en riant qu'en gardant son sérieux; le notaire capitaine dans la garde nationale, qui se fâche d'être pris pour un notaire, et postule la croix de la Légion-d'Honneur, qui a sa voiture et laisse vérifier les pièces à ses clercs; le notaire qui va au bal, au spectacle, achète des tableaux et joue à l'écarté, qui a une caisse où se versent les dépôts et rend en billets de banque ce qu'il a reçu en or; le notaire qui marche avec son époque et risque les capitaux en placements douteux, spécule et veut se retirer riche de trente mille livres de rente après dix ans de notariat; le notaire dont la science vient de sa duplicité, mais que beaucoup de gens craignent comme un complice qui possède leurs secrets; enfin, le notaire qui voit dans sa charge un moyen de se marier à quelque héritière en bas bleus.

Quand le mince et blond Solonet, frisé, parfumé, botté comme un jeune premier du Vaudeville, vêtu comme un dandy dont l'affaire la plus importante est un duel, entra précédant son vieux confrère, retardé par un ressentiment de goutte, ces deux hommes représentèrent au naturel une de ces caricatures intitulées JADIS et AUJOURD'HUI, qui eurent tant de succès sous l'Empire. Si madame et mademoiselle Évangélista, auxquelles *le bon monsieur Mathias* était inconnu, eurent d'abord une légère envie de rire, elles furent aussitôt touchées de la grâce avec laquelle il les complimenta. La parole du bonhomme respira cette aménité que les vieillards aimables savent répandre autant dans les idées que dans la manière dont ils les expriment. Le jeune notaire, au ton sémillant, eut alors le dessous. Mathias témoigna de la supériorité de son savoir-vivre par la façon mesurée avec laquelle il aborda Paul. Sans compromettre ses cheveux blancs, il respecta la noblesse dans un jeune homme en sachant qu'il appartient quelques honneurs à la vieillesse et que tous les droits sociaux sont solidaires. Au contraire, le salut et le bonjour de Solonet avaient été l'expression d'une égalité parfaite qui devait blesser les prétentions des gens du

monde et le ridiculiser aux yeux des personnes vraiment nobles. Le jeune notaire fit un geste assez familier à madame Évangélista pour l'inviter à venir causer dans une embrasure de fenêtre. Durant quelques moments l'un et l'autre se parlèrent à l'oreille en laissant échapper quelques rires, sans doute pour donner le change sur l'importance de cette conversation, par laquelle maître Solonet communiqua le plan de la bataille à sa souveraine.

— Mais, lui dit-il en terminant, aurez-vous le courage de vendre votre hôtel?

— Parfaitement, lui dit-elle.

Madame Évangélista ne voulut pas dire à son notaire la raison de cet héroïsme qui le frappa, le zèle de Solonet aurait pu se refroidir s'il avait su que sa cliente allait quitter Bordeaux. Elle n'en avait même encore rien dit à Paul, afin de ne pas l'effrayer par l'étendue des circonvallations qu'exigeaient les premiers travaux d'une vie politique.

Après le dîner, les deux plénipotentiaires laissèrent les amants près de la mère, et se rendirent dans un salon voisin destiné à leur conférence. Il se passa donc une double scène : au coin de la cheminée du grand salon, une scène d'amour où la vie apparaissait riante et joyeuse; dans l'autre pièce, une scène grave et sombre, où l'intérêt mis à nu jouait par avance le rôle qu'il joue sous les apparences fleuries de la vie.

— Mon cher maître, dit Solonet à Mathias, l'acte restera dans votre étude, je sais tout ce que je dois à mon ancien. Mathias salua gravement. — Mais, reprit Solonet en dépliant un projet d'acte inutile qu'il avait fait brouillonner par un clerc, comme nous sommes la partie opprimée, que nous sommes la fille, j'ai rédigé le contrat pour vous en éviter la peine. Nous nous marions avec nos droits sous le régime de la communauté; donation générale de nos biens l'un à l'autre en cas de mort sans héritier, sinon donation d'un quart en usufruit et d'un quart en nue propriété; la somme mise dans la communauté

sera du quart des apports respectifs; le survivant garde le mobilier sans être tenu de faire inventaire. Tout est simple comme bonjour.

— Ta, ta, ta, ta, dit Mathias, je ne fais pas les affaires comme on chante une ariette. Quels sont vos droits?

— Quels sont les vôtres? dit Solonet.

— Notre dot à nous, dit Mathias, est la terre de Lanstrac, du produit de vingt-trois mille livres de rente en sac, sans compter les redevances en nature. *Item*, les fermes du Grassol et du Guadet, valant chacune trois mille six cents livres de rente. *Item*, le clos de Belle-Rose, rapportant année commune seize mille livres : total, quarante-six mille deux cents francs de rente. *Item*, un hôtel patrimonial à Bordeaux, imposé à neuf cents francs. *Item*, une belle maison entre cour et jardin, sise à Paris, rue de la Pépinière, imposée à quinze cents francs. Ces propriétés, dont les titres sont chez moi, proviennent de la succession de nos père et mère, excepté la maison de Paris, laquelle est un de nos acquêts. Nous avons également à compter le mobilier de nos deux maisons et celui du château de Lanstrac, estimés quatre cent cinquante mille francs. Voilà la table, la nappe et le premier service. Qu'apportez-vous pour le second service et pour le dessert?

— Nos droits, dit Solonet.

— Spécifiez-les, mon cher maître, reprit Mathias. Que m'apportez-vous? où est l'inventaire fait après le décès de monsieur Évangélista? montrez-moi la liquidation, l'emploi de vos fonds. Où sont vos capitaux, s'il y a capital? où sont vos propriétés, s'il y a propriétés? Bref, montrez-nous un compte de tutelle, et dites-nous ce que vous donne ou vous assure votre mère.

— Monsieur le comte de Manerville aime-t-il mademoiselle Évangélista?

— Il en veut faire sa femme, si toutes les convenances se rencontrent, dit le vieux notaire. Je ne suis pas un enfant, il s'agit ici de nos affaires, et non de nos sentiments.

— L'affaire est manquée si vous n'avez pas les sentiments généreux. Voici pourquoi, reprit Solonet. Nous n'avons pas fait inventaire après la mort de notre mari, nous étions Espagnole, créole et nous ne connaissions pas les lois françaises. D'ailleurs, nous étions trop douloureusement affectée pour songer à de misérables formalités que remplissent les cœurs froids. Il est de notoriété publique que nous étions adorée par le défunt et que nous l'avons énormément pleuré. Si nous avons une liquidation précédée d'un bout d'inventaire fait par commune renommée, remerciez-en notre subrogé-tuteur qui nous a forcée d'établir une situation et de reconnaître à notre fille une fortune telle quelle, au moment où il nous a fallu retirer de Londres des rentes anglaises dont le capital était immense, et que nous voulions replacer à Paris, où nous en doublions les intérêts.

— Ne me dites donc pas de niaiseries. Il existe des moyens de contrôle. Quels droits de succession avez-vous payés au domaine ? le chiffre nous suffira pour établir les comptes. Allez donc droit au fait. Dites-nous franchement ce qu'il vous revenait et ce qui vous reste. Hé! bien, si nous sommes trop amoureux, nous verrons.

— Si vous nous épousez pour de l'argent, allez-vous promener. Nous avons droit à plus d'un million. Mais il ne reste à notre mère que cet hôtel, son mobilier et quatre cents et quelque mille francs employés vers 1817 en cinq pour cent, donnant quarante mille francs de revenus.

— Comment menez-vous un train qui exige cent mille livres de rente ? s'écria Mathias atterré.

— Notre fille nous a coûté les yeux de la tête. D'ailleurs, nous aimons la dépense. Enfin, vos jérémiades ne nous feront pas retrouver deux liards.

— Avec les cinquante mille francs de rente qui appartenaient à mademoiselle Natalie, vous pouviez l'élever richement sans vous ruiner. Mais si vous avez mangé de

si bon appétit quand vous étiez fille, vous dévorerez donc quand vous serez femme.

— Laissez-nous alors, dit Solonet, la plus belle fille du monde doit toujours manger plus qu'elle n'a.

— Je vais dire deux mots à mon client, reprit le vieux notaire.

— Va, va, mon vieux père Cassandre, va dire à ton client que nous n'avons pas un liard, pensa maître Solonet qui dans le silence du cabinet avait stratégiquement disposé ses masses, échelonné ses propositions, élevé les tournants de la discussion, et préparé le point où les parties, croyant tout perdu, se trouveraient devant une heureuse transaction où triompherait sa cliente.

La robe blanche à nœuds roses, les tire-bouchons à la Sévigné, le petit pied de Natalie, ses fins regards, sa jolie main sans cesse occupée à réparer le désordre de boucles qui ne se dérangeaient pas, ce manége d'une jeune fille faisant la roue comme un paon au soleil avaient amené Paul au point où le voulait voir sa future belle-mère : il était ivre de désirs, et souhaitait sa prétendue comme un lycéen peut désirer une courtisane; ses regards, sûr thermomètre de l'âme, annonçaient ce degré de passion auquel un homme fait mille sottises.

— Natalie est si belle, dit-il à l'oreille de sa belle-mère, que je conçois la frénésie qui nous pousse à payer un plaisir par notre mort.

Madame Évangélista répondit en hochant la tête : — Paroles d'amoureux ! Mon mari ne me disait aucune de ces belles phrases; mais il m'épousa sans fortune, et pendant treize ans il ne m'a jamais causé de chagrins.

— Est-ce une leçon que vous me donnez ? dit Paul en riant.

— Vous savez comme je vous aime, cher enfant ! dit-elle en lui serrant la main. D'ailleurs, ne faut-il pas vous bien aimer pour vous donner ma Natalie !

— Me donner, me donner, dit la jeune fille en riant

et agitant un écran fait en plumes d'oiseaux indiens. Que dites-vous tout bas ?

— Je disais, reprit Paul, combien je vous aime, puisque les convenances me défendent de vous exprimer mes désirs.

— Pourquoi ?

— Je me crains.

— Oh ! vous avez trop d'esprit pour ne pas savoir bien monter les joyaux de la flatterie. Voulez-vous que je vous dise mon opinion sur vous ?... Eh ! bien, je vous trouve plus d'esprit qu'un homme amoureux n'en doit avoir. Être la Fleur des pois et rester très-spirituel, dit-elle en baissant les yeux, c'est avoir trop d'avantages : un homme devrait opter. Je crains aussi, moi !

— Quoi ?

— Ne parlons pas ainsi. Ne trouvez-vous pas, ma mère, que cette conversation est dangereuse quand notre contrat n'est pas encore signé ?

— Il va l'être, dit Paul.

— Je voudrais bien savoir ce que se disent Achille et Nestor, dit Natalie en indiquant par un regard d'enfantine curiosité la porte d'un petit salon.

— Ils parlent de nos enfants, de notre mort et de je ne sais quelles autres frivolités semblables; ils comptent nos écus pour nous dire si nous pourrons toujours avoir cinq chevaux à l'écurie. Ils s'occupent aussi de donations, mais je les ai prévenus.

— Comment ? dit Natalie.

— Ne me suis-je pas déjà donné tout entier ? dit-il en regardant la jeune fille dont la beauté redoubla quand le plaisir causé par cette réponse eut coloré son visage.

— Ma mère, comment puis-je reconnaître tant de générosité ?

— Ma chère enfant, n'as-tu pas toute la vie pour y répondre ? Savoir faire le bonheur de chaque jour, n'est-

ce pas apporter d'inépuisables trésors? Moi, je n'en avais pas d'autres en dot.

— Aimez-vous Lanstrac? dit Paul à Natalie.

— Comment n'aimerais-je pas une chose à vous? dit-elle. Aussi voudrais-je bien voir votre maison.

— Notre maison, dit Paul. Vous voulez savoir si j'ai bien prévu vos goûts, si vous vous y plairez. Madame votre mère a rendu la tâche d'un mari difficile, vous avez toujours été bien heureuse; mais quand l'amour est infini, rien ne lui est impossible.

— Chers enfants, dit madame Évangélista, pourrez-vous rester à Bordeaux pendant les premiers jours de votre mariage? Si vous vous sentez le courage d'affronter le monde qui vous connaît, vous épie, vous gêne, soit! Mais si vous éprouvez tous deux cette pudeur de sentiment qui enserre l'âme et ne s'exprime pas, nous irons à Paris où la vie d'un jeune ménage se perd dans le torrent. Là seulement vous pourrez être comme deux amants, sans avoir à craindre le ridicule.

— Vous avez raison, ma mère, je n'y pensais point. Mais à peine aurai-je le temps de préparer ma maison. J'écrirai ce soir à de Marsay, celui de mes amis sur lequel je puis compter pour faire marcher les ouvriers.

Au moment où, semblable aux jeunes gens habitués à satisfaire leurs plaisirs sans calcul préalable, Paul s'engageait inconsidérément dans les dépenses d'un séjour à Paris, maître Mathias entra dans le salon et fit signe à son client de venir lui parler.

— Qu'y a-t-il, mon ami? dit Paul en se laissant mener dans une embrasure de fenêtre.

— Monsieur le comte, dit le bonhomme, il n'y a pas un sou de dot. Mon avis est de remettre la conférence à un autre jour, afin que vous puissiez prendre un parti convenable.

— Monsieur Paul, dit Natalie, je veux vous dire aussi mon mot à part.

Quoique la contenance de madame Évangélista fût calme, jamais juif du Moyen-Age ne souffrit dans sa chaudière pleine d'huile bouillante le martyre qu'elle souffrait dans sa robe de velours violet, Solonet lui avait garanti le mariage, mais elle ignorait les moyens, les conditions du succès, et subissait l'horrible angoisse des alternatives. Elle dut peut-être son triomphe à la désobéissance de sa fille. Natalie avait commenté les paroles de sa mère dont l'inquiétude était visible pour elle. Quand elle vit le succès de sa coquetterie, elle se sentit atteinte au cœur par mille pensées contradictoires. Sans blâmer sa mère, elle fut honteuse à demi de ce manége dont le prix était un gain quelconque. Puis, elle fut prise d'une curiosité jalouse assez concevable. Elle voulut savoir si Paul l'aimait assez pour surmonter les difficultés prévues par sa mère, et que lui dénonçait la figure un peu nuageuse de maître Mathias. Ces sentiments la poussèrent à un mouvement de loyauté qui d'ailleurs la posait bien. La plus noire perfidie n'eût pas été aussi dangereuse que le fut son innocence.

— Paul, lui dit-elle à voix basse, et elle le nomma ainsi pour la première fois, si quelques difficultés d'intérêts pouvaient nous séparer, songez que je vous relève de vos engagements, et vous permets de jeter sur moi la défaveur qui résulterait d'une rupture.

Elle mit une si profonde dignité dans l'expression de sa générosité que Paul crut au désintéressement de Natalie, à son ignorance du fait que son notaire venait de lui révéler : il pressa la main de la jeune fille et la baisa comme un homme à qui l'amour était plus cher que l'intérêt. Natalie sortit.

— Sac à papier, monsieur le comte, vous faites des sottises, reprit le vieux notaire en rejoignant son client.

Paul demeura songeur : il comptait avoir environ cent mille livres de rente, en réunissant sa fortune à celle de Natalie; et quelque passionné que soit un homme, il ne

passe pas sans émotion de cent à quarante-six mille livres de rente en acceptant une femme habituée au luxe.

— Ma fille n'est pas là, reprit madame Évangélista qui s'avança royalement vers son gendre et le notaire, pouvez-vous me dire ce qui nous arrive?

— Madame, répondit Mathias épouvanté du silence de Paul, et qui rompit la glace, il survient un empêchement dilatoire...

A ce mot, maître Solonet sortit du petit salon et coupa la parole à son vieux confrère par une phrase qui rendit la vie à Paul. Accablé par le souvenir de ses phrases galantes, par son attitude amoureuse, Paul ne savait ni comment les démentir ni comment en changer; il aurait voulu pouvoir se jeter dans un gouffre.

— Il est un moyen d'acquitter madame envers sa fille, dit le jeune notaire d'un ton dégagé. Madame Évangélista possède quarante mille livres de rente en inscriptions cinq pour cent, dont le capital sera bientôt au pair, s'il ne le dépasse; ainsi nous pouvons le compter pour huit cent mille francs. Cet hôtel et son jardin valent bien deux cent mille francs. Cela posé, madame peut transporter par le contrat la nue propriété de ces valeurs à sa fille, car je ne pense pas que les intentions de monsieur soient de laisser sa belle-mère sans ressources. Si madame a mangé sa fortune, elle rend celle de sa fille, à une bagatelle près.

— Les femmes sont bien malheureuses de rien entendre aux affaires, dit madame Évangélista. J'ai des nues propriétés? Qu'est-ce que cela, mon Dieu!

Paul était dans une sorte d'extase en entendant cette transaction. Le vieux notaire, voyant le piége tendu, son client un pied déjà pris, resta pétrifié, se disant : Je crois que l'on se joue de nous!

— Si madame suit mon conseil, elle assurera sa tranquillité, dit le jeune notaire en continuant. En se sacrifiant, au moins ne faut-il pas que des mineurs la tracassent.

On ne sait ni qui vit ni qui meurt! Monsieur le comte reconnaîtra donc par le contrat avoir reçu la somme totale revenant à mademoiselle Évangélista sur la succession de son père.

Mathias ne put comprimer l'indignation qui brilla dans ses yeux et lui colora la face.

— Et cette somme, dit-il en tremblant, est de...?

— Un million cent cinquante-six mille francs, suivant l'acte...

— Pourquoi ne demandez-vous pas à monsieur le comte de faire *hic et nunc* le délaissement de sa fortune à sa future épouse? dit Mathias, ce serait plus franc que ce que vous me demandez. La ruine du comte de Manerville ne s'accomplira pas sous mes yeux, je me retire.

Il fit un pas vers la porte afin d'instruire son client de la gravité des circonstances; mais il revint, et s'adressant à madame Évangélista : Ne croyez pas, madame, que je vous fasse solidaire des idées de mon confrère, je vous tiens pour une honnête femme, une grande dame qui ne savez rien des affaires.

— Merci, mon cher confrère, dit Solonet.

— Vous savez bien qu'entre nous il n'y a jamais d'injure, lui répondit Mathias. Madame, sachez au moins le résultat de ces stipulations. Vous êtes encore assez jeune, assez belle pour vous remarier. — Oh ! mon Dieu, madame, dit le vieillard à un geste de madame Évangélista, qui peut répondre de soi !

— Je ne croyais pas, monsieur, dit madame Évangélista, qu'après être restée veuve pendant sept belles années et avoir refusé de brillants partis par amour de ma fille, je serais soupçonnée à trente-neuf ans d'une semblable folie ! Si nous n'étions pas en affaire, je prendrais cette supposition pour une impertinence.

— Ne serait-il pas plus impertinent de croire que vous ne pouvez plus vous marier ?

— Vouloir et pouvoir sont deux termes bien différents, dit galamment Solonet.

— Hé ! bien, dit maître Mathias, ne parlons pas de votre mariage. Vous pouvez, et nous le désirons tous, vivre encore quarante-cinq ans. Or, comme vous gardez pour vous l'usufruit de la fortune de monsieur Évangélista; durant votre existence, vos enfants pendront-ils leurs dents au croc ?

— Qu'est-ce que signifie cette phrase ? dit la veuve. Que veulent dire ce *croc* et cet *usufruit ?*

Solonet, homme de goût et d'élégance, se mit à rire.

— Je vais la traduire, répondit le bonhomme. Si vos enfants veulent être sages, ils penseront à l'avenir. Penser à l'avenir, c'est économiser la moitié de ses revenus en

supposant qu'il ne nous vienne que deux enfants, auxquels il faudra donner d'abord une belle éducation, puis une grosse dot. Votre fille et votre gendre seront donc réduits à vingt mille livres de rente, quand l'un et l'autre en dépensaient cinquante sans être mariés. Ceci n'est rien. Mon client devra compter un jour à ses enfants onze cent mille francs du bien de leur mère, et ne les aura peut-être pas encore reçus si sa femme est morte et que madame vive encore, ce qui peut arriver. En conscience, signer un pareil contrat, n'est-ce pas se jeter pieds et poings liés dans la Gironde ? Vous voulez faire le bonheur de mademoiselle votre fille? Si elle aime son mari, sentiment dont ne doutent jamais les notaires, elle épousera ses chagrins. Madame, j'en vois assez pour la faire mourir de douleur, car elle sera dans la misère. Oui, madame, la misère, pour des gens auxquels il faut cent mille livres de rente, est de n'en avoir plus que vingt mille. Si, par amour, monsieur le comte faisait des folies, sa femme le ruinerait par ses reprises le jour où quelque malheur adviendrait. Je plaide ici pour vous, pour eux, pour leurs enfants, pour tout le monde.

— Le bonhomme a bien fait feu de tous ses canons, pensa maître Solonet en jetant un regard à sa cliente comme pour lui dire : « Allons ! »

— Il est un moyen d'accorder ces intérêts, répondit avec calme madame Évangélista. Je puis me réserver seulement une pension nécessaire pour entrer dans un couvent, et vous aurez mes biens dès à présent. Je puis renoncer au monde, si ma mort anticipée assure le bonheur de ma fille.

— Madame, dit le vieux notaire, prenons le temps de peser mûrement le parti qui conciliera toutes les difficultés.

— Hé ! mon Dieu, monsieur, dit madame Évangélista qui voyait sa perte dans un retard, tout est pesé. J'ignorais ce qu'était un mariage en France, je suis Espagnole

et créole. J'ignorais qu'avant de marier ma fille il fallût savoir le nombre de jours que Dieu m'accorderait encore, que ma fille souffrirait de ma vie, que j'ai tort de vivre et tort d'avoir vécu. Quand mon mari m'épousa, je n'avais que mon nom et ma personne. Mon nom seul valait pour lui des trésors auprès desquels pâlissaient les siens. Quelle fortune égale un grand nom? Ma dot était la beauté, la vertu, le bonheur, la naissance, l'éducation. L'argent donne-t-il ces trésors? Si le père de Natalie entendait notre conversation, son âme généreuse en serait affectée pour toujours et lui gâterait son bonheur en paradis J'ai dissipé, follement peut-être! quelques millions sans que jamais ses sourcils aient fait un mouvement. Depuis sa mort, je suis devenue économe et rangée en comparaison de la vie qu'il voulait que je menasse. Brisons donc! Monsieur de Manerville est tellement abattu que je...

Aucune onomatopée ne peut rendre la confusion et le désordre que le mot *Brisons* introduisit dans la conversation, il suffira de dire que ces quatre personnes si bien élevées parlèrent toutes ensemble!

— On se marie en Espagne à l'espagnole et comme on veut; mais on se marie en France à la française, raisonnablement et comme on peut! disait Mathias.

— Ah! madame, s'écria Paul en sortant de sa stupeur, vous vous méprenez sur mes sentiments.

— Il ne s'agit pas ici de sentiments, dit le vieux notaire en voulant arrêter son client, nous faisons les affaires de trois générations. Est-ce nous qui avons mangé les millions absents, nous qui ne demandons qu'à résoudre des difficultés dont nous sommes innocents?

— Épousez-nous et ne chipotez pas, disait Solonet.

— Chipoter! chipoter! Vous appelez chipoter défendre les intérêts des enfants, du père et de la mère, disait Mathias.

— Oui, disait Paul à sa belle-mère en continuant, je déplore les dissipations de ma jeunesse, qui ne me per-

mettent pas de clore cette discussion par un mot, comme vous déplorez votre ignorance des affaires et votre désordre involontaire. Dieu m'est témoin que je ne pense pas en ce moment à moi, une vie simple à Lanstrac ne m'effraie point; mais ne faut-il pas que mademoiselle Natalie renonce à ses goûts, à ses habitudes? Voici notre existence modifiée.

— Où donc Évangélista puisait-il ses millions? dit la veuve.

— Monsieur Évangélista faisait des affaires, il jouait le grand jeu des commerçants, il expédiait des navires et gagnait des sommes considérables; nous sommes un propriétaire dont le capital est placé, dont les revenus sont inflexibles, répondit vivement le vieux notaire.

— Il est encore un moyen de tout concilier, dit Solonet, qui par cette phrase proférée d'un ton de fausset imposa silence aux trois autres en attirant leurs regards et leur attention.

Ce jeune homme ressemblait à un habile cocher qui tient les rênes d'un attelage à quatre chevaux et s'amuse à les animer, à les retenir. Il déchaînait les passions, il les calmait tour à tour en faisant suer dans son harnais Paul dont la vie et le bonheur étaient à tout moment en question, et sa cliente qui ne voyait pas clair à travers les tournoiements de la discussion.

— Madame Évangélista, dit-il après une pause, peut délaisser dès aujourd'hui les inscriptions cinq pour cent et vendre son hôtel. Je lui en ferai trouver trois cent mille francs en l'exploitant par lots. Sur ce prix, elle vous remettra cent cinquante mille francs. Ainsi madame vous donnera neuf cent cinquante mille francs immédiatement. Si ce n'est pas ce qu'elle doit à sa fille, trouvez beaucoup de dots semblables en France?

— Bien, dit maître Mathias, mais que deviendra madame?

A cette question, qui supposait un assentiment, Solonet

se dit en lui-même : Allons donc, mon vieux loup, te voilà pris !

— Madame ! répondit à haute voix le jeune notaire, madame gardera les cinquante mille écus restant sur le prix de son hôtel. Cette somme jointe au produit de son mobilier peut se placer en rentes viagères, et lui procurera vingt mille livres de rente. Monsieur le comte lui arrangera une demeure chez lui. Lanstrac est grand. Vous avez un hôtel à Paris, dit-il en s'adressant directement à Paul, madame votre belle-mère peut donc vivre partout avec vous. Une veuve qui, sans avoir à supporter les charges d'une maison, possède vingt mille livres de rente, est plus riche que ne l'était madame quand elle jouissait de toute sa fortune. Madame Évangélista n'a que sa fille, monsieur le comte est également seul, vos héritiers sont éloignés, aucune collision d'intérêts n'est à craindre. La belle-mère et le gendre qui se trouvent dans les conditions où vous êtes forment toujours une même famille. Madame Évangélista compensera le déficit actuel par les bénéfices d'une pension qu'elle vous donnera sur ses vingt mille livres de rentes viagères, ce qui aidera d'autant votre existence. Nous connaissons madame trop généreuse, trop grande pour supposer qu'elle veuille être à charge à ses enfants. Ainsi vous vivrez unis, heureux, en pouvant disposer de cent mille francs par an, somme suffisante, n'est-ce pas, monsieur le comte ? pour jouir en tout pays des agréments de l'existence et satisfaire ses caprices. Et croyez-moi, les jeunes mariés sentent souvent la nécessité d'un tiers dans leur ménage. Or, je le demande, quel tiers plus affectueux qu'une bonne mère ?...

Paul croyait entendre un ange en entendant parler Solonet. Il regarda Mathias pour savoir s'il ne partageait pas son admiration pour la chaleureuse éloquence de Solonet, car il ignorait que sous les feints emportements de leurs paroles passionnées, les notaires comme les avoués cachent la froideur et l'attention continue des diplomates.

— Un petit paradis, s'écria le vieillard.

Stupéfait par la joie de son client, Mathias alla s'asseoir sur une ottomane, la tête dans une de ses mains, plongé dans une méditation évidemment douloureuse. La lourde phraséologie dans laquelle les gens d'affaires enveloppent à dessein leurs malices, il la connaissait, et n'était pas homme à s'y laisser prendre. Il se mit à regarder à la dérobée son confrère et madame Évangélista qui continuèrent à converser avec Paul, et il essaya de surprendre quelques indices du complot dont la trame si savamment ourdie commençait à se laisser voir.

— Monsieur, dit Paul à Solonet, je vous remercie du soin que vous prenez à concilier nos intérêts. Cette transaction résout toutes les difficultés plus heureusement que je ne l'espérais; si toutefois elle vous convient, madame, dit-il en se tournant vers madame Évangélista, car je ne voudrais rien de ce qui ne vous arrangerait pas également.

— Moi, reprit-elle, tout ce qui fera le bonheur de mes enfants me comblera de joie. Ne me comptez pour rien.

— Il n'en doit pas être ainsi, dit vivement Paul. Si votre existence n'était pas honorablement assurée, Natalie et moi nous en souffririons plus que vous n'en souffririez vous-même.

— Soyez sans inquiétude, monsieur le comte, répondit Solonet.

— Ah! pensa maître Mathias, ils vont lui faire baiser les verges avant de lui donner le fouet.

— Rassurez-vous, disait Solonet, il se fait en ce moment tant de spéculations à Bordeaux, que les placements en viager s'y négocient à des taux avantageux. Après avoir prélevé sur le prix de l'hôtel et du mobilier les cinquante mille écus que nous vous devrons, je crois pouvoir garantir à madame qu'il lui restera deux cent cinquante mille francs. Je me charge de mettre cette somme en rentes viagères par première hypothèque sur des biens

valant un million, et d'en obtenir dix pour cent, vingt-cinq mille livres de rente. Ainsi nous marions, à peu de chose près, des fortunes égales. En effet, contre vos quarante-six mille livres de rente, mademoiselle Natalie apporte quarante mille livres de rente en cinq pour cent, et cent cinquante mille francs en écus, susceptibles de donner sept mille livres de rente : total, quarante-sept.

— Mais cela est évident, dit Paul.

En achevant sa phrase, maître Solonet avait jeté sur sa cliente un regard oblique, saisi par Mathias, et qui voulait dire : Lancez la réserve.

— Mais! s'écria madame Évangélista dans un accès de joie qui ne parut pas jouée, je puis donner à Natalie mes diamants, ils doivent valoir au moins cent mille francs.

— Nous pouvons les faire estimer, dit le notaire, et ceci change tout à fait la thèse. Rien ne s'oppose alors à ce que monsieur le comte reconnaisse avoir reçu l'intégralité des sommes revenant à mademoiselle Natalie de la succession de son père, et que les futurs époux n'entendent au contrat le compte de tutelle. Si madame, en se dépouillant avec une loyauté tout espagnole, remplit à cent mille francs près ses obligations, il est juste de lui donner quittance.

— Rien n'est plus juste, dit Paul, je suis seulement confus de ces procédés généreux.

— Ma fille n'est-elle pas une autre moi? dit madame Évangélista.

Maître Mathias aperçut une expression de joie sur la figure de madame Évangélista, quand elle vit les difficultés à peu près levées : cette joie et l'oubli des diamants qui arrivaient là comme des troupes fraîches lui confirmèrent tous ses soupçons.

— La scène était préparée entre eux, comme les joueurs préparent les cartes pour une partie où l'on ruinera quelque pigeon, se dit le vieux notaire. Ce pauvre

enfant que j'ai vu naître sera-t-il donc plumé vif par sa belle-mère, rôti par l'amour et dévoré par sa femme? Moi qui ai si bien soigné ces belles terres, les verrai-je fricassées en une seule soirée? Trois millions et demi qui seront hypothéqués pour onze cent mille francs de dot que ces deux femmes lui feront manger.

En découvrant dans l'âme de cette femme des intentions qui, sans tenir à la scélératesse, au crime, au vol, à la supercherie, à l'escroquerie, à aucun sentiment mauvais ni à rien de blâmable, comportaient néanmoins toutes les criminalités en germe, maître Mathias n'éprouva ni douleur, ni généreuse indignation. Il n'était pas le Misanthrope, il était un vieux notaire, habitué par son métier aux adroits calculs des gens du monde, à ces habiles traîtrises plus funestes que ne l'est un franc assassinat commis sur la grande route par un pauvre diable, guillotiné en grand appareil. Pour la haute société, ces passages de la vie, ces congrès diplomatiques sont comme de petits coins honteux où chacun jette ses ordures. Plein de pitié pour son client, maître Mathias jetait un long regard sur l'avenir, et n'y voyait rien de bon.

— Entrons donc en campagne avec les mêmes armes, se dit-il, et battons-les.

En ce moment, Paul, Solonet et madame Évangélista, gênés par le silence du vieillard, sentirent combien l'approbation de ce censeur leur était nécessaire pour sanctionner cette transaction, et tous trois ils le regardèrent simultanément.

— Eh! bien, mon cher monsieur Mathias, que pensez-vous de ceci, lui dit Paul.

— Voici ce que je pense, répondit l'intraitable et consciencieux notaire. Vous n'êtes pas assez riche pour faire de ces royales folies. La terre de Lanstrac, estimée à trois pour cent, représente plus d'un million, y compris son mobilier; les fermes du Grassol et du Guadet, votre clos de Belle-Rose valent un autre million; vos deux

hôtels et leur mobilier, un troisième million. Contre ces trois millions donnant quarante-sept mille deux cents francs de rente, mademoiselle Natalie apporte huit cent mille francs sur le Grand-Livre, et supposons cent mille francs de diamants qui me semblent une valeur hypothétique! plus, cent cinquante mille francs d'argent, en tout un million cinquante mille francs! En présence de ces faits, mon confrère vous dit glorieusement que nous marions des fortunes égales! Il veut que nous restions grevés de cent mille francs envers nos enfants, puisque nous reconnaîtrions à notre femme, par le compte de tutelle entendu, un apport de onze cent cinquante-six mille francs, et n'en recevant que un million cinquante mille. Vous écoutez de pareilles sornettes avec le ravissement d'un amoureux, et vous croyez que maître Mathias, qui n'est pas amoureux, peut oublier l'arithmétique et ne signalera pas la différence qui existe entre les placements territoriaux dont le capital est énorme, qui va croissant, et les revenus de la dot dont le capital est sujet à des chances et à des diminutions d'intérêt. Je suis assez vieux pour avoir vu l'argent décroître et les terres augmenter. Vous m'avez appelé, monsieur le comte, pour stipuler vos intérêts : laissez-moi les défendre, ou renvoyez-moi.

— Si monsieur cherche une fortune égale en capital à la sienne, dit Solonet, nous n'avons pas trois millions et demi, rien n'est plus évident. Si vous possédez trois accablants millions, nous ne pouvons offrir que notre pauvre petit million, presque rien! trois fois la dot d'une archiduchesse de la maison d'Autriche. Bonaparte a reçu deux cent cinquante mille francs en épousant Marie-Louise.

— Marie-Louise a perdu Bonaparte, dit maître Mathias en grommelant.

La mère de Natalie saisit le sens de cette phrase.

— Si mes sacrifices ne servent à rien, s'écria-t-elle, je n'entends pas pousser plus loin une discussion semblable,

je compte sur la discrétion de monsieur, et renonce à l'honneur de sa main pour ma fille.

Après les évolutions que le jeune notaire avait prescrites, cette bataille d'intérêts était arrivée au terme où la victoire devait appartenir à madame Évangélista. La belle-mère s'ouvrait le cœur, livrait ses biens, était quasi libérée. Sous peine de manquer aux lois de la générosité, de mentir à l'amour, le futur époux devait accepter ces conditions résolues par avance entre maître Solonet et madame Évangélista. Comme une aiguille d'horloge mue par ses rouages, Paul arriva fidèlement au but.

— Comment, madame, s'écria Paul, en un moment vous pourriez briser...

— Mais, monsieur, répondit-elle, à qui dois-je? à ma fille. Quand elle aura vingt et un ans, elle recevra mes comptes et me donnera quittance. Elle possédera un million, et pourra, si elle veut, choisir parmi les fils de tous les pairs de France. N'est-elle pas une Casa-Réal?

— Madame a raison. Pourquoi serait-elle plus maltraitée aujourd'hui qu'elle ne le sera dans quatorze mois. Ne la privez pas des bénéfices de sa maternité, dit Solonet.

— Mathias, s'écria Paul avec une profonde douleur, il est deux sortes de ruines, et vous me perdez en ce moment!

Il fit un pas vers lui, sans doute pour lui dire qu'il voulait que le contrat fût rédigé sur l'heure. Le vieux notaire prévint ce malheur par un regard qui voulait dire : « Attendez! » Puis il vit des larmes dans les yeux de Paul, larmes arrachées par la honte que lui causait ce débat, par la phrase péremptoire de madame Évangélista qui annonçait une rupture, et il les sécha par un geste, celui d'Archimède criant : *Euréka!* Le mot PAIR DE FRANCE avait été, pour lui, comme une torche dans un souterrain.

Natalie apparut en ce moment ravissante comme une aurore, et dit d'un air enfantin : Suis-je de trop?

— Singulièrement de trop, ma fille, lui répondit sa mère avec une cruelle amertume.

— Venez, ma chère Natalie, dit Paul en la prenant par la main et l'amenant à un fauteuil près de la cheminée, tout est arrangé! Car il lui fut impossible de supporter le renversement de ses espérances.

Mathias reprit vivement : — Oui, tout peut encore s'arranger.

Semblable au général qui, dans un moment, renverse les combinaisons préparées par l'ennemi, le vieux notaire avait vu le génie qui préside au Notariat lui déroulant en caractères légaux une conception capable de sauver l'avenir de Paul et celui de ses enfants. Maître Solonet ne connaissait pas d'autre dénouement à ces difficultés inconciliables que la résolution inspirée au jeune homme par l'amour, et à laquelle l'avait conduit cette tempête de sentiments et d'intérêts contrariés; aussi fut-il étrangement surpris de l'exclamation de son confrère. Curieux de connaître le remède que maître Mathias pouvait trouver à un état de choses qui pouvait lui paraître perdu sans ressources, il lui dit : Que proposez-vous?

— Natalie, ma chère enfant, laissez-nous, dit madame Evangélista.

— Mademoiselle n'est pas de trop, répondit maître Mathias en souriant, je vais parler pour elle aussi bien que pour monsieur le comte.

Il se fit un silence profond pendant lequel chacun, plein d'agitation, attendit l'improvisation du vieillard avec une indicible curiosité.

— Aujourd'hui, reprit monsieur Mathias après une pause, la profession de notaire a changé de face. Aujourd'hui, les révolutions politiques influent sur l'avenir des familles, ce qui n'arrivait pas autrefois. Autrefois les existences étaient définies et les rangs étaient déterminés...

— Nous n'avons pas un cours d'économie politique à faire, mais un contrat de mariage, dit Solonet en laissant

échapper un geste d'impatience et en interrompant le vieillard.

— Je vous prie de me laisser parler à mon tour, dit le bonhomme.

Solonet alla s'asseoir sur l'ottomane en disant à voix basse à madame Évangélista : — Vous allez connaître ce que nous nommons le *galimatias*.

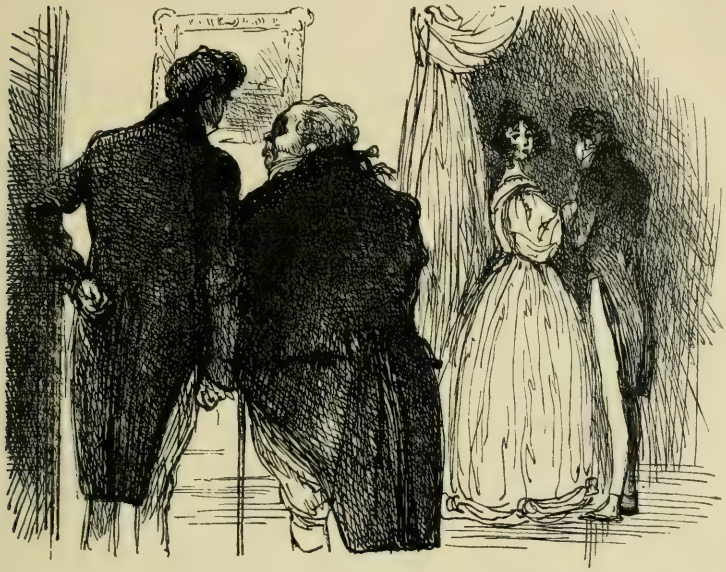

— Les notaires sont donc obligés de suivre la marche des affaires politiques, qui maintenant sont intimement liées aux affaires des particuliers. En voici un exemple. Autrefois les familles nobles avaient des fortunes inébranlables que les lois de la Révolution ont brisées et que le système actuel tend à reconstituer, reprit le vieux notaire en se livrant aussi à la faconde du *tabellionaris boa constrictor* (le Boa-Notaire). Par son nom, par ses talents, par sa fortune, monsieur le comte est appelé à siéger un jour à

la chambre élective. Peut-être ses destinées le mèneront-elles à la chambre héréditaire, et nous lui connaissons assez de moyens pour justifier nos prévisions. Ne partagez-vous pas mon opinion, madame? dit-il à la veuve.

— Vous avez pressenti mon plus cher espoir, dit-elle. Manerville sera pair de France, ou je mourrais de chagrin.

— Tout ce qui peut nous acheminer vers ce but?... dit maître Mathias en interrogeant l'astucieuse belle-mère par un geste de bonhomie.

— Est, répondit-elle, mon plus cher désir.

— Eh! bien, reprit Mathias, ce mariage n'est-il pas une occasion naturelle de fonder un majorat? fondation qui, certes, militera dans l'esprit du gouvernement actuel pour la nomination de mon client, au moment d'une fournée. Monsieur le comte y consacrera nécessairement la terre de Lanstrac qui vaut un million. Je ne demande pas à mademoiselle de contribuer à cet établissement par une somme égale, ce ne serait pas juste; mais nous pouvons y affecter huit cent mille francs de son apport. Je connais à vendre en ce moment deux domaines qui jouxtent la terre de Lanstrac, et où les huit cent mille francs à employer en acquisitions territoriales seront placés un jour à quatre et demi pour cent. L'hôtel à Paris doit être également compris dans l'institution du majorat. Le surplus des deux fortunes, sagement administré, suffira grandement à l'établissement des autres enfants. Si les parties contractantes s'accordent sur ces dispositions, monsieur le comte peut accepter votre compte de tutelle et rester chargé du reliquat. J'y consens.

— *Questa coda non è di questo gatto* (cette queue n'est pas de ce chat), s'écria madame Évangélista en regardant son parrain Solonet et lui montrant Mathias.

— Il y a quelque anguille sous roche, lui dit à mi-voix Solonet en répondant par un proverbe français au proverbe italien.

— Pourquoi tout ce gâchis-là? demanda Paul à Mathias en l'emmenant dans le petit salon.

— Pour empêcher votre ruine, lui répondit à voix basse le vieux notaire. Vous voulez absolument épouser une fille et une mère qui ont mangé environ deux millions en sept ans, vous acceptez un débet de plus de cent mille francs envers vos enfants auxquels vous devrez compter un jour les onze cent cinquante-six mille francs de leur mère, quand vous en recevez aujourd'hui à peine un million. Vous risquez de voir votre fortune dévorée en cinq ans, et de rester nu comme un Saint-Jean, en restant débiteur de sommes énormes envers votre femme ou ses hoirs. Si vous voulez vous embarquer dans cette galère, allez-y, monsieur le comte; mais laissez au moins votre vieil ami sauver la maison de Manerville.

— Comment la sauvez-vous ainsi? demanda Paul.

— Écoutez, monsieur le comte, vous êtes amoureux?

— Oui.

— Un amoureux est discret à peu près comme un coup de canon, je ne veux vous rien dire. Si vous parliez, peut-être votre mariage serait-il rompu. Je mets votre amour sous la protection de mon silence. Avez-vous confiance en mon dévouement?

— Belle question!

— Eh! bien, sachez que madame Évangélista, son notaire et sa fille nous jouaient par dessous la jambe, et sont plus qu'adroits. Tudieu, quel jeu serré!

— Natalie? s'écria Paul.

— Je n'en mettrais pas ma main au feu, dit le vieillard. Vous la voulez, prenez-la! Mais je désirerais voir manquer ce mariage sans qu'il y eût le moindre tort de votre côté.

— Pourquoi?

— Cette fille dépenserait le Pérou. Puis elle monte à cheval comme un écuyer du Cirque, elle est quasiment émancipée : ces sortes de filles font de mauvaises femmes.

Paul serra la main de maître Mathias, et lui dit en prenant un petit air fat : — Soyez tranquille! Mais, pour le moment, que dois-je faire?

— Tenez ferme à ces conditions; ils y consentiront, car elles ne blessent aucun intérêt. D'ailleurs madame Évangélista ne veut que marier sa fille, j'ai vu dans son jeu, défiez-vous d'elle.

Paul rentra dans le salon, où il vit sa belle-mère causant à voix basse avec Solonet, comme il venait de causer avec Mathias. Mise en dehors de ces deux conférences mystérieuses, Natalie jouait avec son écran. Assez embarrassée d'elle-même, elle se demandait : «Par quelle bizarrerie ne me dit-on rien de mes affaires?»

Le jeune notaire saisissait en gros l'effet lointain d'une stipulation basée sur l'amour-propre des parties, et dans laquelle sa cliente avait donné tête baissée. Mais si Mathias n'était plus que notaire, Solonet était encore un peu homme, et portait dans les affaires un amour-propre juvénile. Il arrive souvent ainsi que la vanité personnelle fait oublier à un jeune homme l'intérêt de son client. En cette circonstance, maître Solonet, qui ne voulut pas laisser croire à la veuve que Nestor battait Achille, lui conseillait d'en finir promptement sur ces bases. Peu lui importait la future liquidation de ce contrat; pour lui, les conditions de la victoire étaient madame Évangélista libérée, son existence assurée, Natalie mariée.

— Bordeaux saura que vous donnez environ onze cent mille francs à Natalie, et qu'il vous reste vingt-cinq mille livres de rente, dit Solonet à l'oreille de madame Évangélista. Je ne croyais pas obtenir un si beau résultat.

— Mais, dit-elle, expliquez-moi donc pourquoi la création de ce majorat apaise si promptement l'orage?

— Défiance de vous et de votre fille. Un majorat est inaliénable : aucun des époux n'y peut toucher.

— Ceci est positivement injurieux.

— Non. Nous appelons cela de la prévoyance. Le

bonhomme vous a prise dans un piége. Refusez de constituer ce majorat; il nous dira : Vous voulez donc dissiper la fortune de mon client, qui par la création du majorat est mise hors de toute atteinte, comme si les époux se mariaient sous le régime dotal ?

Solonet calma ses propres scrupules en se disant : « Ces stipulations n'ont d'effets que dans l'avenir, et alors madame Évangélista sera morte et enterrée ».

En ce moment madame Évangélista se contenta des explications de Solonet, en qui elle avait toute confiance. D'ailleurs elle ignorait les lois; elle voyait sa fille mariée, elle n'en demandait pas davantage, le matin; elle fut toute à la joie du succès. Ainsi, comme le pensait Mathias, ni Solonet ni madame Évangélista ne comprenaient encore dans toute son étendue sa conception appuyée sur des raisons inattaquables.

— Hé! bien, monsieur Mathias, dit la veuve, tout est pour le mieux.

— Madame, si vous et monsieur le comte consentez à ces dispositions, vous devez échanger vos paroles. — Il est bien entendu, n'est-ce pas, dit-il en les regardant l'un et l'autre, que le mariage n'aura lieu que sous la condition de la constitution d'un majorat composé de la terre de Lanstrac et de l'hôtel situé rue de la Pépinière, appartenant au futur époux, *item* de huit cent mille francs pris en argent dans l'apport de la future épouse, et dont l'emploi se fera en terres? Pardonnez-moi, madame, cette répétition : un engagement positif et solennel est ici nécessaire. L'érection d'un majorat exige des formalités, des démarches à la chancellerie, une ordonnance royale, et nous devons conclure immédiatement l'acquisition des terres, afin de les comprendre dans la désignation des biens que l'ordonnance royale a la vertu de rendre inaliénables. Dans beaucoup de familles on ferait un compromis, mais entre vous un simple consentement doit suffire. Consentez-vous ?

— Oui, dit madame Évangélista.

— Oui, dit Paul.

— Et moi? dit Natalie en riant.

— Vous êtes mineure, mademoiselle, lui répondit Solonet, ne vous en plaignez pas.

Il fut alors convenu que maître Mathias rédigerait le contrat, que maître Solonet minuterait le compte de tutelle, et que ces actes se signeraient, suivant la loi, quelques jours avant la célébration du mariage. Après quelques salutations, les deux notaires se levèrent.

— Il pleut. Mathias, voulez-vous que je vous reconduise, dit Solonet? J'ai mon cabriolet.

— Ma voiture est à vos ordres, dit Paul en manifestant l'intention d'accompagner le bonhomme.

— Je ne veux pas vous voler un instant, dit le vieillard : j'accepte la proposition de mon confrère.

— Hé! bien, dit Achille à Nestor quand le cabriolet roula dans les rues, vous avez été vraiment patriarcal. En vérité, ces jeunes gens se seraient ruinés.

— J'étais effrayé de leur avenir, dit Mathias en gardant le secret sur les motifs de sa proposition.

En ce moment les deux notaires ressemblaient à deux acteurs qui se donnent la main dans la coulisse après avoir joué sur le théâtre une scène de provocations haineuses.

— Mais, dit Solonet, qui pensait alors aux choses du métier, n'est-ce pas à moi d'acquérir les terres dont vous parlez? N'est-ce pas l'emploi de notre dot?

— Comment pourrez-vous faire comprendre dans un majorat établi par le comte de Manerville les biens de mademoiselle Évangélista? répondit Mathias.

— La chancellerie nous répondra sur cette difficulté, dit Solonet.

— Mais je suis notaire du vendeur aussi bien que de l'acquéreur, répondit Mathias. D'ailleurs M. de Manerville peut acheter en son nom. Lors du paiement nous ferons mention de l'emploi des fonds dotaux.

— Vous avez réponse à tout, mon ancien, dit Solonet en riant. Vous avez été surprenant ce soir, vous nous avez battus.

— Pour un vieux qui ne s'attendait pas à vos batteries chargées à mitraille, ce n'était pas mal, hein?

— Ha! ha! fit Solonet.

La lutte odieuse où le bonheur matériel d'une famille avait été si périlleusement risqué n'était plus pour eux qu'une question de polémique notariale.

— Nous n'avons pas pour rien quarante ans de bricole! dit Mathias. Écoutez, Solonet, reprit-il, je suis bonhomme, vous pourrez assister au contrat de vente des terres à joindre au majorat.

— Merci, mon bon Mathias. A la première occasion vous me trouverez tout à vous.

Pendant que les deux notaires s'en allaient ainsi paisiblement, sans autre émotion qu'un peu de chaleur à la gorge, Paul et Madame Évangélista se trouvaient en proie à cette trépidation de nerfs, à cette agitation précordiale, à ces tressaillements de moelle et de cervelle que ressentent les gens passionnés après une scène où leurs intérêts et leurs sentiments ont été violemment secoués. Chez madame Évangélista ces derniers grondements de l'orage étaient dominés par une terrible réflexion, par une lueur rouge qu'elle voulait éclaircir.

— Maître Mathias n'aurait-il pas détruit en quelques minutes mon ouvrage de six mois? se dit-elle. N'aurait-il pas soustrait Paul à mon influence en lui inspirant de mauvais soupçons pendant leur conférence secrète dans le petit salon?

Elle était debout devant sa cheminée, le coude appuyé sur le coin du manteau de marbre, toute songeuse. Quand la porte cochère se ferma sur la voiture des deux notaires, elle se retourna vers son gendre, impatientée de résoudre ses doutes.

— Voilà la plus terrible journée de ma vie, s'écria Paul

vraiment joyeux de voir ces difficultés terminées. Je ne sais rien de plus rude que ce vieux père Mathias. Que Dieu l'entende, et que je devienne *pair de France !* Chère Natalie, je le désire maintenant plus pour vous que pour moi. Vous êtes toute mon ambition, je ne vis qu'en vous.

En entendant cette phrase accentuée par le cœur, en voyant surtout le limpide azur des yeux de Paul dont le regard, aussi bien que le front, n'accusait aucune arrière-pensée, la joie de madame Évangélista fut entière. Elle se reprocha les paroles un peu vives par lesquelles elle avait éperonné son gendre ; et dans l'ivresse du succès, elle se résolut à rasséréner l'avenir. Elle reprit sa contenance calme, fit exprimer à ses yeux cette douce amitié qui la rendait si séduisante, et répondit à Paul : — Je puis vous en dire autant. Aussi, cher enfant, peut-être ma nature espagnole m'a-t-elle emportée plus loin que mon cœur ne le voulait. Soyez ce que vous êtes, bon comme Dieu; ne me gardez point rancune de quelques paroles inconsidérées. Donnez-moi la main ?

Paul était confus, il se trouvait mille torts, il embrassa madame Évangélista.

— Cher Paul, dit-elle tout émue, pourquoi ces deux escogriffes n'ont-ils pas arrangé cela sans nous, puisque tout devait si bien s'arranger ?

— Je n'aurais pas su, dit Paul, combien vous étiez grande et généreuse.

— Bien cela, Paul! dit Natalie en lui serrant la main.

— Nous avons, dit madame Évangélista, plusieurs petites choses à régler, mon cher enfant. Ma fille et moi, nous sommes au-dessus de niaiseries auxquelles certaines gens tiennent beaucoup. Ainsi Natalie n'a nul besoin de diamants, je lui donne les miens.

— Ah! chère mère, croyez-vous que je puisse les accepter ? s'écria Natalie.

— Oui, mon enfant, ils sont une condition du contrat.

— Je ne le veux pas, je ne me marierai pas, répondit

vivement Natalie. Gardez ces pierreries que mon père prenait tant de plaisir à vous offrir. Comment monsieur Paul peut-il exiger...?

— Tais-toi, chère fille, dit la mère dont les yeux se remplirent de larmes. Mon ignorance des affaires exige bien davantage!

— Quoi donc?

— Je vais vendre mon hôtel pour m'acquitter de ce que je te dois.

— Que pouvez-vous me devoir, dit-elle, à moi qui vous dois la vie? Puis-je m'acquitter jamais envers vous, moi? Si mon mariage vous coûte le plus léger sacrifice, je ne veux pas me marier.

— Enfant!

— Chère Natalie, dit Paul, comprenez donc que ce n'est ni moi, ni votre mère, ni vous qui exigeons ces sacrifices, mais les enfants...

— Et si je ne me marie pas? dit-elle en l'interrompant.

— Vous ne m'aimez donc point? dit Paul.

— Allons, petite folle, crois-tu qu'un contrat soit un château de cartes sur lequel tu puisses souffler à plaisir? Chère ignorante, tu ne sais pas combien nous avons eu de peine à bâtir un majorat à l'aîné de tes enfants? Ne nous rejette pas dans les ennuis d'où nous sommes sortis.

— Pourquoi ruiner ma mère? dit Natalie en regardant Paul.

— Pourquoi êtes-vous si riche? répondit-il en souriant.

— Ne vous disputez pas trop, mes enfants, vous n'êtes pas encore mariés, dit madame Évangélista. Paul, reprit-elle, il ne faut donc ni corbeille, ni joyaux, ni trousseau? Natalie a tout à profusion. Réservez plutôt l'argent que vous auriez mis à des cadeaux de noces, pour vous assurer à jamais un petit luxe intérieur. Je ne sais rien de plus sottement bourgeois que de dépenser cent mille francs à

une corbeille de laquelle il ne subsiste rien un jour qu'un vieux coffre en satin blanc. Au contraire, cinq mille francs par an attribués à la toilette évitent mille soucis à une jeune femme, et lui restent pendant toute la vie. D'ailleurs l'argent d'une corbeille sera nécessaire à l'arrangement de votre hôtel à Paris. Nous reviendrons à Lanstrac au printemps, car pendant l'hiver Solonet aura liquidé mes affaires.

— Tout est pour le mieux, dit Paul au comble du bonheur.

— Je verrai donc Paris, s'écria Natalie avec un accent qui aurait justement effrayé un de Marsay.

— Si nous nous arrangeons ainsi, dit Paul, je vais écrire à de Marsay de me prendre une loge aux Italiens et à l'Opéra pour l'hiver.

— Vous êtes bien aimable, je n'osais pas vous le demander, dit Natalie. Le mariage est une institution fort agréable, si elle donne aux maris le talent de deviner les désirs de leurs femmes.

— Ce n'est pas autre chose, dit Paul; mais il est minuit, il faut partir.

— Pourquoi si tôt aujourd'hui ? dit madame Évangélista qui déploya les câlineries auxquelles les hommes sont si sensibles.

Quoique tout se fût passé dans les meilleurs termes, et selon les lois de la plus exquise politesse, l'effet de la discussion de ces intérêts avait néanmoins jeté chez le gendre et chez la belle-mère un germe de défiance et d'inimitié prêt à lever au premier feu d'une colère ou sous la chaleur d'un sentiment trop violemment heurté. Dans la plupart des familles, la constitution des dots et les donations à faire au contrat de mariage engendrent ainsi des hostilités primitives, soulevées par l'amour-propre, par la lésion de quelques sentiments, par le regret des sacrifices et par l'envie de les diminuer. Ne faut-il pas un vainqueur et un vaincu, lorsqu'il s'élève une difficulté ? Les parents des

futurs essaient de conclure avantageusement cette affaire à leurs yeux purement commerciale, et qui comporte les ruses, les profits, les déceptions du négoce. La plupart du temps le mari seul est initié dans les secrets de ces débats, et la jeune épouse reste, comme le fut Natalie, étrangère aux stipulations qui la font ou riche ou pauvre. En s'en allant, Paul pensait que, grâce à l'habileté de son notaire, sa fortune était presque entièrement garantie de toute ruine. Si madame Évangélista ne se séparait point de sa fille, leur maison aurait au delà de cent mille francs à dépenser par an; ainsi toutes ses prévisions d'existence heureuse se réalisaient.

— Ma belle-mère me paraît être une excellente femme, se dit-il encore sous le charme des patelineries par lesquelles madame Évangélista s'était efforcée de dissiper les nuages élevés par la discussion. Mathias se trompe. Ces notaires sont singuliers, ils enveniment tout. Le mal est venu de ce petit ergoteur de Solonet, qui a voulu faire l'habile.

Pendant que Paul se couchait en récapitulant les avantages qu'il avait remportés dans cette soirée, madame Évangélista s'attribuait également la victoire.

— Eh! bien, mère chérie, es-tu contente? dit Natalie en suivant sa mère dans sa chambre à coucher.

— Oui, mon amour, répondit la mère, tout a réussi selon mes désirs, et je me sens un poids de moins sur les épaules qui ce matin m'écrasait. Paul est une excellente pâte d'homme. Ce cher enfant, oui, certes! nous lui ferons une belle existence. Tu le rendras heureux, et moi je me charge de sa fortune politique. L'ambassadeur d'Espagne est un de mes amis, je vais renouer avec lui, comme avec toutes mes connaissances. Oh! nous serons bientôt au cœur des affaires, tout sera joie pour nous. A vous les plaisirs, chers enfants; à moi les dernières occupations de la vie, le jeu de l'ambition. Ne t'effraie pas de me voir vendre mon hôtel, crois-tu que nous revenions jamais à Bor-

deaux? à Lanstrac? oui. Mais nous irons passer tous les hivers à Paris, où sont maintenant nos véritables intérêts. Eh! bien, Natalie, était-il si difficile de faire ce que je te demandais?

— Ma petite mère, par moments, j'avais honte.

— Solonet me conseille de mettre mon hôtel en rente viagère, se dit madame Évangélista, mais il faut faire autrement, je ne veux pas t'enlever un liard de ma fortune.

— Je vous ai vus tous bien en colère, dit Natalie. Comment cette tempête s'est-elle donc apaisée?

— Par l'offre de mes diamants, répondit madame Évangélista. Solonet avait raison. Avec quel talent il a conduit l'affaire. Mais, dit-elle, prends donc mon écrin, Natalie! Je ne me suis jamais sérieusement demandé ce que valent ces diamants. Quand je disais cent mille francs, j'étais folle. Madame de Gyas ne prétendait-elle pas que le collier et les boucles d'oreilles que m'a donnés ton père, le jour de notre mariage, valaient au moins cette somme. Mon pauvre mari était d'une prodigalité! Puis mon diamant de famille, celui que Philippe II a donné au duc d'Albe et que m'a légué ma tante, le *Discreto*, fut, je crois, estimé jadis quatre mille quadruples.

Natalie apporta sur la toilette de sa mère ses colliers de perles, ses parures, ses bracelets d'or, ses pierreries de toute nature, et les y entassa complaisamment en manifestant l'inexprimable sentiment qui réjouit certaines femmes à l'aspect de ces trésors avec lesquels, suivant les commentateurs du Talmud, les anges maudits séduisirent les filles de l'homme en allant chercher au fond de la terre ces fleurs du feu céleste.

— Certes, dit madame Évangélista, quoiqu'en fait de joyaux, je ne sois bonne qu'à les recevoir et les porter, il me semble qu'en voici pour beaucoup d'argent. Puis, si nous ne faisons plus qu'une seule maison, je peux vendre mon argenterie, qui seulement au poids vaut trente mille francs. Quand nous l'avons apportée de Lima, je me sou-

viens qu'ici la douane lui attribuait cette valeur. Solonet a raison ! J'enverrai chercher Élie Magus. Le juif m'estimera ces écrins. Peut-être serais-je dispensée de mettre le reste de ma fortune à fonds perdu.

— Le beau collier de perles ! dit Natalie.

— J'espère qu'il te le laissera, s'il t'aime. Ne devrait-il pas faire remonter tout ce que je lui remettrai de pierreries et te les offrir. D'après le contrat les diamants t'appartiennent. Allons, adieu, mon ange. Après une si fatigante journée, nous avons toutes deux besoin de repos.

La petite-maîtresse, la créole, la grande dame incapable d'analyser les dispositions d'un contrat qui n'était pas encore formulé, s'endormit donc dans la joie en voyant sa fille mariée à un homme facile à conduire, qui les laisserait toutes les deux également maîtresses au logis, et dont la fortune, réunie aux leurs, permettrait de ne rien changer à leur manière de vivre. Après avoir rendu ses comptes à sa fille, dont toute la fortune était reconnue, madame Évangélista se trouvait encore à son aise.

— Étais-je folle de tant m'inquiéter, se dit-elle, je voudrais que le mariage fût fini.

Ainsi madame Évangélista, Paul, Natalie et les deux notaires étaient tous enchantés de cette première rencontre. Le *Te Deum* se chantait dans les deux camps, situation dangereuse ! il vient un moment où cesse l'erreur du vaincu. Pour la veuve, son gendre était le vaincu.

Le lendemain matin, Élie Magus vint chez madame Évangélista, croyant, d'après les bruits qui couraient sur le mariage prochain de mademoiselle Natalie et du comte Paul, qu'il s'agissait de parures à leur vendre. Le juif fut donc étonné en apprenant qu'il s'agissait au contraire d'une prisée quasi légale des diamants de la belle-mère. L'instinct des juifs, autant que certaines questions captieuses, lui fit comprendre que cette valeur allait sans doute être comptée dans le contrat de mariage. Les diamants n'étant pas à vendre, il les prisa comme s'ils devaient

être achetés par un particulier chez un marchand. Les joailliers seuls savent reconnaître les diamants de l'Asie de ceux du Brésil. Les pierres de Golconde et de Visapour se distinguent par une blancheur, par une netteté de brillant que n'ont pas les autres dont l'eau comporte une teinte jaune qui les fait, à poids égal, déprécier lors de la vente. Les boucles d'oreilles et collier de madame Évangélista, entièrement composés de diamants asiatiques, furent estimés deux cent cinquante mille francs par Élie Magus. Quant au *Discreto*, c'était, selon lui, l'un des plus beaux diamants possédés par des particuliers, il était connu dans le commerce et valait cent mille francs. En apprenant un prix qui lui révélait les prodigalités de son mari, madame Évangélista demanda si elle pouvait avoir cette somme immédiatement.

— Madame, répondit le juif, si vous voulez vendre, je ne donnerais que soixante-quinze mille du brillant et cent soixante mille du collier et des boucles d'oreilles.

— Et pourquoi ce rabais? demanda madame Évangélista suprise.

— Madame, répondit le juif, plus les diamants sont beaux, plus long-temps nous les gardons. La rareté des occasions de placement est en raison de la haute valeur des pierres. Comme le marchand ne doit pas perdre les intérêts de son argent, les intérêts à recouvrer, joints aux chances de la baisse et de la hausse auxquelles sont exposées ces marchandises, expliquent la différence entre le prix d'achat et le prix de vente. Vous avez perdu depuis vingt ans les intérêts de trois cent mille francs. Si vous portiez dix fois par an vos diamants, ils vous coûtaient chaque soirée mille écus. Combien de belles toilettes n'a-t-on pas pour mille écus! Ceux qui conservent des diamants sont donc des fous; mais, heureusement pour nous, les femmes ne veulent pas comprendre ces calculs.

— Je vous remercie de me les avoir exposés, j'en profiterai!

— Vous voulez vendre? reprit avidement le juif.

— Que vaut le reste? dit madame Évangélista.

Le juif considéra l'or des montures, mit les perles au jour, examina curieusement les rubis, les diadèmes, les agrafes, les bracelets, les fermoirs, les chaînes, et dit en marmottant : — Il s'y trouve beaucoup de diamants portugais venus du Brésil! Cela ne vaut pour moi que cent mille francs. Mais, de marchand à chaland, ajouta-t-il, ces bijoux se vendraient plus de cinquante mille écus.

— Nous les gardons, dit madame Évangélista.

— Vous avez tort, répondit Élie Magus. Avec les revenus de la somme qu'ils représentent, en cinq ans vous auriez d'aussi beaux diamants et vous conserveriez le capital.

Cette conférence assez singulière fut connue et corrobora certaines rumeurs excitées par la discussion du contrat. En province tout se sait. Les gens de la maison ayant entendu quelques éclats de voix supposèrent une discussion beaucoup plus vive qu'elle ne l'était, leurs commé-

rages avec les autres valets s'étendirent insensiblement; et, de cette basse région, remontèrent aux maîtres. L'attention du beau monde et de la ville était si bien fixée sur le mariage de deux personnes également riches; petit ou grand, chacun s'en occupait tant, que, huit jours après, il circulait dans Bordeaux les bruits les plus étranges : — Madame Évangélista vendait son hôtel, elle était donc ruinée. Elle avait proposé ses diamants à Élie Magus. Rien n'était conclu entre elle et le comte de Manerville. Ce mariage se ferait-il? Les uns disaient *oui*, les autres *non*. Les deux notaires questionnés démentirent ces calomnies et parlèrent des difficultés purement réglementaires suscitées par la constitution d'un majorat. Mais, quand l'opinion publique a pris une pente, il est bien difficile de la lui faire remonter. Quoique Paul allât tous les jours chez madame Évangélista, malgré l'assertion des deux notaires, les doucereuses calomnies continuèrent. Plusieurs jeunes filles, leurs mères ou leurs tantes, chagrines d'un mariage rêvé pour elles-mêmes ou pour leurs familles, ne pardonnaient pas plus à madame Évangélista son bonheur qu'un auteur ne pardonne un succès à son voisin. Quelques personnes se vengeaient de vingt ans de luxe et de grandeur que la maison espagnole avait fait peser sur leur amour-propre. Un grand homme de préfecture disait que les deux notaires et les deux familles ne pouvaient pas tenir un autre langage ni une autre conduite dans le cas d'une rupture. Le temps que demandait l'érection du majorat confirmait les soupçons des politiques bordelais.

— Ils amuseront le tapis pendant tout l'hiver; puis, au printemps, ils iront aux eaux, et nous apprendrons dans un an que le mariage est manqué.

— Vous comprenez, disaient les uns, que, pour ménager l'honneur de deux familles, les difficultés ne seront venues d'aucun côté, ce sera la chancellerie qui refusera; ce sera quelque chicane élevée sur le majorat qui fera naître la rupture.

— Madame Évangélista, disaient les autres, menait un train auquel les mines de Valenciana n'auraient pas suffi. Quand il a fallu fondre la cloche, il ne se sera plus rien trouvé!

Excellente occasion pour chacun de supputer les dépenses de la belle veuve, afin d'établir catégoriquement sa ruine! Les rumeurs furent telles qu'il se fit des paris pour ou contre le mariage. Suivant la jurisprudence mondaine, ces caquetages couraient à l'insu des parties intéressées. Personne n'était ni assez ennemi ni assez ami de Paul ou de madame Évangélista pour les en instruire. Paul eut quelques affaires à Lanstrac, et profita de la circonstance pour y faire une partie de chasse avec plusieurs jeunes gens de la ville, espèce d'adieu à la vie de garçon. Cette partie de chasse fut acceptée par la société comme une éclatante confirmation des soupçons publics. Dans ces conjonctures, madame de Gyas, qui avait une fille à marier, jugea convenable de sonder le terrain et d'aller s'attrister joyeusement de l'échec reçu par les Évangélista. Natalie et sa mère furent assez surprises en voyant la figure mal grimée de la marquise, et lui demandèrent s'il ne lui était rien arrivé de fâcheux.

— Mais, dit-elle, vous ignorez donc les bruits qui circulent dans Bordeaux? Quoique je les croie faux, je venais savoir la vérité pour les faire cesser sinon partout, au moins dans mon cercle d'amis. Être les dupes ou les complices d'une semblable erreur est une position trop fausse pour que de vrais amis veuillent y rester.

— Mais que se passe-t-il donc? dirent la mère et la fille.

Madame de Gyas se donna le plaisir de raconter les dires de chacun, sans épargner un seul coup de poignard à ses deux amies intimes. Natalie et madame Évangélista se regardèrent en riant, mais elles avaient bien compris le sens de la narration et les motifs de leur amie. L'Espagnole prit sa revanche à peu près comme Célimène avec Arsinoé.

— Ma chère, ignorez-vous donc, vous qui connaissez la province, ignorez-vous ce dont est capable une mère quand elle a sur les bras une fille qui ne se marie pas faute de dot et d'amoureux, faute de beauté, faute d'esprit, quelquefois faute de tout? Elle arrêterait une diligence, elle assassinerait, elle attendrait un homme au coin d'une rue, elle se donnerait cent fois elle-même si elle valait quelque chose. Il y en a beaucoup dans cette situation à Bordeaux qui nous prêtent sans doute leurs pensées et leurs actions. Les naturalistes nous ont dépeint les mœurs de beaucoup d'animaux féroces; mais ils ont oublié la mère et la fille en quête d'un mari. Ce sont des hyènes qui, selon le Psalmiste, cherchent une proie à dévorer, et qui joignent au naturel de la bête l'intelligence de l'homme et le génie de la femme. Que ces petites araignées bordelaises, mademoiselle de Belor, mademoiselle de Trans, etc., occupées depuis si long-temps à travailler leurs toiles sans y voir de mouche, sans entendre le moindre battement d'aile à l'entour, soient furieuses, je le conçois, je leur pardonne leurs propos envenimés. Mais que vous, qui marierez votre fille quand vous le voudrez, vous riche et titrée, vous qui n'avez rien de provincial; vous dont la fille est spirituelle, pleine de qualités, jolie, en position de choisir; que vous, si distinguée des autres par vos grâces parisiennes, ayez pris le moindre souci, voilà pour nous un sujet d'étonnement! Dois-je compte au public des stipulations matrimoniales que les gens d'affaires ont trouvées utiles dans les circonstances politiques qui domineront l'existence de mon gendre? La manie des délibérations publiques va-t-elle atteindre l'intérieur des familles? Fallait-il convoquer par lettres closes les pères et les mères de *votre* province pour les faire assister au vote des articles de notre contrat de mariage?

Un torrent d'épigrammes roula sur Bordeaux. Madame Évangélista quittait la ville : elle pouvait passer en revue ses amis, ses ennemis, les caricaturer, les fouetter à son

gré sans avoir rien à craindre. Aussi donna-t-elle passage à ses observations gardées, à ses vengeances ajournées, en cherchant quel intérêt avait telle ou telle personne à nier le soleil en plein midi.

— Mais, ma chère, dit la marquise de Gyas, le séjour de monsieur de Manerville à Lanstrac, ces fêtes aux jeunes gens en semblables circonstances...

— Hé! ma chère, dit la grande dame en l'interrompant, croyez-vous que nous adoptions les petitesses du cérémonial bourgeois? Le comte Paul est-il tenu en laisse comme un homme qui peut s'enfuir? Croyez-vous que nous ayons besoin de le faire garder par la gendarmerie? Craignons-nous de nous le voir enlever par quelque conspiration bordelaise?

— Soyez persuadée, chère amie, que vous me faites un plaisir extrême...

La parole fut coupée à la marquise par le valet de chambre, qui annonça Paul. Comme tous les amoureux, Paul avait trouvé charmant de faire quatre lieues pour venir passer une heure avec Natalie. Il avait laissé ses amis à la chasse, et il arrivait éperonné, botté, cravache en main.

— Cher Paul, dit Natalie, vous ne savez pas quelle réponse vous donnez en ce moment à madame.

Quand Paul apprit les calomnies qui couraient dans Bordeaux, il se mit à rire au lieu de se mettre en colère.

— Ces braves gens savent peut-être qu'il n'y aura pas de ces nopces et festins en usage dans les provinces, ni mariage à midi dans l'église; ils sont furieux. Eh! bien, chère mère, dit-il en baisant la main de madame Évangélista, nous leur jetterons à la tête un bal, le jour de la signature du contrat, comme on jette au peuple sa fête dans le grand carré des Champs-Élysées, et nous procurerons à nos bons amis le douloureux plaisir de signer un contrat comme il s'en fait rarement en province.

Cet incident fut d'une haute importance. Madame

Évangélista pria tout Bordeaux pour le jour de la signature du contrat, et manifesta l'intention de déployer dans sa dernière fête un luxe qui donnât d'éclatants démentis aux sots mensonges de la société. Ce fut un engagement solennel pris à la face du public de marier Paul et Natalie. Les préparatifs de cette fête durèrent quarante jours, elle fut nommée la nuit des camélias. Il y eut une immense quantité de ces fleurs dans l'escalier, dans l'antichambre et dans la salle où l'on servit le souper. Ce délai coïncida naturellement avec ceux qu'exigeaient les formalités préliminaires du mariage, et les démarches faites à Paris pour l'érection du majorat. L'achat des terres qui jouxtaient Lanstrac eut lieu, les bans se publièrent, les doutes se dissipèrent. Amis et ennemis ne pensèrent plus qu'à préparer leurs toilettes pour la fête indiquée. Le temps pris par ces événements passa donc sur les difficultés soulevées par la première conférence, en emportant dans l'oubli les paroles et les débats de l'orageuse discussion à laquelle avait donné lieu le contrat de mariage. Ni Paul ni sa belle-mère n'y songeaient plus. N'était-ce pas, comme l'avait dit madame Évangélista, l'affaire des deux notaires? Mais à qui n'est-il pas arrivé, quand la vie est d'un cours si rapide, d'être soudainement interpellé par la voix d'un souvenir qui se dresse souvent trop tard, et vous rappelle un fait important, un danger prochain? Dans la matinée du jour où devait se signer le contrat de Paul et de Natalie, un de ces feux follets de l'âme brilla chez madame Evangélista pendant les somnolescences de son réveil. Cette phrase : *Questa coda non è di questo gatto!* dite par elle à l'instant où Mathias accédait aux conditions de Solonet, lui fut criée par une voix. Malgré son inaptitude aux affaires, madame Évangélista se dit en elle-même : — Si l'habile maître Mathias s'est apaisé, sans doute il trouvait satisfaction aux dépens de l'un des deux époux. L'intérêt lésé ne devait pas être celui de Paul, comme elle l'avait espéré. Serait-ce donc la fortune de sa fille qui

payait les frais de la guerre? Elle se proposa de demander des explications sur la teneur du contrat, sans penser à ce qu'elle devait faire au cas où ses intérêts seraient trop gravement compromis. Cette journée influa tellement sur la vie conjugale de Paul, qu'il est nécessaire d'expliquer quelques-unes de ces circonstances extérieures qui déterminent tous les esprits. L'hôtel Évangélista devant être vendu, la belle-mère du comte de Manerville n'avait reculé devant aucune dépense pour la fête. La cour était sablée, couverte d'une tente à la turque et parée d'arbustes malgré l'hiver. Ces camélias, dont il était parlé depuis Angoulême jusqu'à Dax, tapissaient les escaliers et les vestibules. Des pans de murs avaient disparu pour agrandir la salle du festin et celle où l'on dansait. Bordeaux, où brille le luxe de tant de fortunes coloniales, était dans l'attente des féeries annoncées. Vers huit heures, au moment de la dernière discussion, les gens curieux de voir les femmes en toilette descendant de voiture se rassemblèrent en deux haies de chaque côté de la porte cochère. Ainsi la somptueuse atmosphère d'une fête agissait sur les esprits au moment de signer le contrat. Lors de la crise, les lampions allumés flambaient sur leurs ifs, et le roulement des premières voitures retentissait dans la cour. Les deux notaires dînèrent avec les deux fiancés et la belle-mère. Le premier clerc de Mathias, chargé de recevoir les signatures pendant la soirée en veillant à ce que le contrat ne fût pas indiscrètement lu, fut également un des convives.

Chacun peut feuilleter ses souvenirs : aucune toilette, aucune femme, rien ne serait comparable à la beauté de Natalie, qui, parée de dentelles et de satin, coquettement coiffée de ses cheveux retombant en mille boucles sur son cou, ressemblait à une fleur enveloppée de son feuillage. Vêtue d'une robe en velours cerise, couleur habilement choisie pour rehausser l'éclat de son teint, ses yeux et ses cheveux noirs, madame Évangélista, dans toute la beauté

de la femme à quarante ans, portait son collier de perles agrafé par le *Discreto*, afin de démentir les calomnies.

Pour l'intelligence de la scène, il est nécessaire de dire que Paul et Natalie demeurèrent assis au coin du feu, sur une causeuse, et n'écoutèrent aucun article du compte de tutelle. Aussi enfants l'un que l'autre, également heureux, l'un par ses désirs, l'autre par sa curieuse attente, voyant la vie comme un ciel tout bleu, riches, jeunes, amoureux, ils ne cessèrent de s'entretenir à voix basse en se parlant à l'oreille. Armant déjà son amour de la légalité, Paul se plut à baiser le bout des doigts de Natalie, à effleurer son dos de neige, à frôler ses cheveux en dérobant à tous les regards les joies de cette émancipation illégale. Natalie jouait avec l'écran en plumes indiennes que lui avait offert Paul, cadeau qui, d'après les croyances superstitieuses de quelques pays, est pour l'amour un présage aussi sinistre que celui des ciseaux ou de tout autre instrument tranchant donné, qui sans doute rappelle les Parques de la Mythologie. Assise près des deux notaires, madame Évangélista prêtait la plus scrupuleuse attention à la lecture des pièces. Après avoir entendu le compte de la tutelle, savamment rédigé par Solonet, et qui, de trois millions et quelques cent mille francs laissés par monsieur Évangélista, réduisait la part de Natalie aux fameux onze cent cinquante-six mille francs, elle dit au jeune couple : « Mais écoutez donc, mes enfants, voici votre contrat ! » Le clerc but un verre d'eau sucrée, Solonet et Mathias se mouchèrent. Paul et Natalie regardèrent ces quatre personnages, écoutèrent le préambule et se remirent à causer. L'établissement des apports, la donation générale en cas de mort sans enfants, la donation du quart en usufruit et du quart en nue propriété permise par le Code, quel que soit le nombre des enfants, la constitution du fonds de la communauté, le don des diamants à la femme, des bibliothèques et des chevaux au mari, tout passa sans observations. Vint la constitution du majorat.

Là, quand tout fut lu et qu'il n'y eut plus qu'à signer, madame Évangélista demanda quel serait l'effet de ce majorat.

— Le majorat, madame, dit maître Solonet, est une fortune inaliénable, prélevée sur celle des deux époux et constituée au profit de l'aîné de la maison, à chaque génération, sans qu'il soit privé de ses droits au partage général des autres biens.

— Qu'en résultera-t-il pour ma fille? demanda-t-elle.

Maître Mathias, incapable de déguiser la vérité, prit la parole : — Madame, le majorat étant un apanage distrait des deux fortunes, si la future épouse meurt la première en laissant un ou plusieurs enfants, dont un mâle, monsieur le comte de Manerville leur tiendra compte de trois cent cinquante-six mille francs seulement, sur lesquels il exercera sa donation du quart en usufruit, du quart en nue propriété. Ainsi sa dette envers eux est réduite à cent soixante mille francs environ, sauf ses bénéfices dans la communauté, ses reprises, etc. Au cas contraire, s'il décédait le premier, laissant également des enfants mâles, madame de Manerville aurait droit à trois cent cinquante-six mille francs seulement, à ses donations sur les biens de monsieur de Manerville qui ne font point partie du majorat, à ses reprises en diamants, et à sa part dans la communauté.

Les effets de la profonde politique de maître Mathias apparurent alors dans tout leur jour.

— Ma fille est ruinée, dit à voix basse madame Évangélista.

Le vieux et le jeune notaire entendirent cette phrase.

— Est-ce se ruiner, lui répondit à mi-voix maître Mathias, que de constituer à sa famille une fortune indestructible?

En voyant l'expression que prit la figure de sa cliente, le jeune notaire ne crut pas pouvoir se dispenser de chiffrer le désastre.

— Nous voulions leur attraper trois cent mille francs, ils nous en reprennent évidemment huit cent mille, le contrat se balance par une perte de quatre cent mille francs à notre charge et au profit des enfants. Il faut rompre ou poursuivre, dit Solonet à madame Évangélista.

Le moment de silence que gardèrent alors ces personnages ne saurait se décrire. Maître Mathias attendait en triomphateur la signature des deux personnes qui avaient cru dépouiller son client. Natalie, hors d'état de comprendre qu'elle perdait la moitié de sa fortune, Paul ignorant que la maison de Manerville la gagnait, riaient et causaient toujours. Solonet et madame Évangélista se regardaient en contenant l'un son indifférence, l'autre une foule de sentiments irrités. Après s'être livrée à des remords inouïs, après avoir regardé Paul comme la cause de son improbité, la veuve s'était décidée à pratiquer de honteuses manœuvres pour rejeter sur lui les fautes de sa tutelle, en le considérant comme sa victime. En un moment, elle s'apercevait que là où elle croyait triompher elle périssait, et la victime était sa propre fille! Coupable sans profit, elle se trouvait la dupe d'un vieillard probe de qui elle perdait sans doute l'estime. Sa conduite secrète n'avait-elle pas inspiré les stipulations de maître Mathias? Réflexion horrible! Mathias avait éclairé Paul. S'il n'avait pas encore parlé, certes le contrat une fois signé, ce vieux loup préviendrait son client des dangers courus, et maintenant évités, ne fût-ce que pour en recevoir ces éloges auxquels tous les esprits sont accessibles. Ne le mettrait-il pas en garde contre une femme assez astucieuse pour avoir trempé dans cette ignoble conspiration? ne détruirait-il pas l'empire qu'elle avait conquis sur son gendre? Les natures faibles, une fois prévenues, se jettent dans l'entêtement, et n'en reviennent jamais. Tout était donc perdu! Le jour où commença la discussion, elle avait compté sur la faiblesse de Paul, sur l'impossibilité où il

serait de rompre une union si avancée. En ce moment, elle s'était bien autrement liée. Trois mois auparavant, Paul n'avait que peu d'obstacles à vaincre pour rompre son mariage; mais aujourd'hui tout Bordeaux savait que depuis deux mois les notaires avaient aplani les difficultés. Les bans étaient publiés. Le mariage devait être célébré dans deux jours. Les amis des deux familles, toute la

société parée pour la fête arrivaient. Comment déclarer que tout était ajourné? La cause de cette rupture se saurait, la probité sévère de maître Mathias aurait créance, il serait préférablement écouté. Les rieurs seraient contre les Évangélista qui ne manquaient pas de jaloux. Il fallait donc céder! Ces réflexions si cruellement justes tombèrent sur madame Évangélista comme une trombe, et lui fendirent la cervelle. Si elle garda le sérieux des diplomates, son menton éprouva ce mouvement apoplectique

par lequel Catherine II manifesta sa colère le jour où, sur son trône, devant sa cour et dans des circonstances presque semblables, elle fut bravée par le jeune roi de Suède*. Solonet remarqua ce jeu de muscles qui annonçait la contraction d'une haine mortelle, orage sourd et sans éclair! En ce moment, madame Évangélista vouait effectivement à son gendre une de ces haines insatiables dont le germe a été laissé par les Arabes dans l'atmosphère des deux Espagnes.

— Monsieur, dit-elle en se penchant à l'oreille de son notaire, vous nommiez ceci du galimatias, il me semble que rien n'était plus clair.

— Madame, permettez...

— Monsieur, dit la veuve en continuant sans écouter Solonet, si vous n'avez pas aperçu l'effet de ces stipulations lors de la conférence que nous avons eue, il est bien extraordinaire que vous n'y ayez point songé dans le silence du cabinet. Ce ne saurait être par incapacité.

Le jeune notaire entraîna sa cliente dans le petit salon en se disant à lui-même : « J'ai plus de mille écus d'honoraires pour le compte de tutelle, mille écus pour le contrat, six mille francs à gagner par la vente de l'hôtel, en tout quinze mille francs à sauver : ne nous fâchons pas ». Il ferma la porte, jeta sur madame Évangélista le froid regard des gens d'affaires, devina les sentiments qui l'agitaient et lui dit : — Madame, quand j'ai peut-être dépassé pour vous les bornes de la finesse, comptez-vous payer mon dévouement par un semblable mot?

— Mais, monsieur...

— Madame, je n'ai pas calculé l'effet des donations, il est vrai; mais si vous ne voulez pas du comte Paul pour votre gendre, êtes-vous forcée de l'accepter? Le contrat est-il signé? Donnez votre fête, et remettons la signature. Il vaut mieux attraper tout Bordeaux que de s'attraper soi-même.

— Comment justifier à toute la société déjà prévenue contre nous la non-conclusion de l'affaire?

— Une erreur commise à Paris, un manque de pièces, dit Solonet.

— Mais les acquisitions?

— Monsieur de Manerville ne manquera ni de dots ni de partis.

— Oui, lui ne perdra rien; mais nous perdons tout, nous!

— Vous, reprit Solonet, vous pourrez avoir un comte à meilleur marché, si, pour vous, le titre est la raison suprême de ce mariage.

— Non, non, nous ne pouvons ainsi jouer notre honneur. Je suis prise au piége, monsieur. Tout Bordeaux demain retentira de ceci. Nous avons échangé des paroles solennelles.

— Vous voulez que mademoiselle Natalie soit heureuse, reprit Solonet.

— Avant tout.

— Être heureuse en France, dit le notaire, n'est-ce pas être la maîtresse au logis? Elle mènera par le bout du nez ce sot de Manerville, il est si nul qu'il ne s'est aperçu de rien. S'il se défiait maintenant de vous, il croira toujours en sa femme. Sa femme, n'est-ce pas vous? Le sort du comte Paul est encore entre vos mains.

— Si vous disiez vrai, monsieur, je ne sais pas ce que je pourrais vous refuser, dit-elle dans un transport qui colora son regard.

— Rentrons, madame, dit maître Solonet en comprenant sa cliente; mais, sur toute chose, écoutez-moi bien! Vous me trouverez après inhabile, si vous voulez.

— Mon cher confrère, dit en rentrant le jeune notaire à maître Mathias, *malgré votre habileté* vous n'avez prévu ni le cas où monsieur de Manerville décéderait sans enfants, ni celui où il mourrait ne laissant que des filles. Dans ces

deux cas, le majorat donnerait lieu à des procès avec les Manerville, car alors

Il s'en présentera, gardez-vous d'en douter !

Je crois donc nécessaire de stipuler que dans le premier cas le majorat sera soumis à la donation générale des biens faite entre les époux, et que dans le second l'institution du majorat sera caduque. La convention concerne uniquement la future épouse.

— Cette clause me semble parfaitement juste, dit maître Mathias. Quant à sa ratification, monsieur le comte s'entendra sans doute avec la chancellerie, s'il est besoin.

Le jeune notaire prit une plume et libella sur la marge de l'acte cette terrible clause, à laquelle Paul et Natalie ne firent aucune attention. Madame Évangélista baissa les yeux pendant que maître Mathias la lut.

— Signons, dit la mère.

Le volume de voix que réprima madame Évangélista trahissait une violente émotion. Elle venait de se dire : « Non, ma fille ne sera pas ruinée; mais lui ! Ma fille aura le nom, le titre et la fortune. S'il arrive à Natalie de s'apercevoir qu'elle n'aime pas son mari, si elle en aimait un jour irrésistiblement un autre, Paul sera banni de France ! et ma fille sera libre, heureuse et riche ».

Si maître Mathias se connaissait à l'analyse des intérêts, il connaissait peu l'analyse des passions humaines; il accepta ce mot comme une amende honorable, au lieu d'y voir une déclaration de guerre. Pendant que Solonet et son clerc veillaient à ce que Natalie signât et paraphât tous les actes, opération qui voulait du temps, Mathias prit Paul à part dans l'embrasure d'une croisée, et lui donna le secret des stipulations qu'il avait inventées pour le sauver d'une ruine certaine.

— Vous avez une hypothèque de cent cinquante mille francs sur cet hôtel, lui dit-il en terminant, et demain elle

sera prise. J'ai chez moi les inscriptions au Grand-Livre, immatriculées par mes soins au nom de votre femme. Tout est en règle. Mais le contrat contient quittance de la somme représentée par les diamants, demandez-les : les affaires sont les affaires. Le diamant gagne en ce moment, il peut perdre. L'achat des domaines d'Auzac et de Saint-Froult vous permet de faire argent de tout, afin de ne pas toucher aux rentes de votre femme. Ainsi, monsieur le comte, point de fausse honte. Le premier paiement est exigible après les formalités, il est de deux cent mille francs, affectez-y les diamants. Vous aurez l'hypothèque sur l'hôtel Évangélista pour le second terme, et les revenus du majorat vous aideront à solder le reste. Si vous avez le courage de ne dépenser que cinquante mille francs pendant trois ans, vous récupérerez les deux cent mille francs desquels vous êtes maintenant débiteur. Si vous plantez de la vigne dans les parties montagneuses de Saint-Froult, vous pourrez en porter le revenu à vingt-six mille francs. Votre majorat, sans compter votre hôtel à Paris, vaudra donc quelque jour cinquante mille livres de rente, ce sera l'un des plus beaux que je connaisse. Ainsi vous aurez fait un excellent mariage.

Paul serra très-affectueusement les mains de son vieux ami. Ce geste ne put échapper à madame Évangélista qui vint présenter la plume à Paul. Pour elle, ses soupçons devinrent des réalités, elle crut alors que Paul et Mathias s'étaient entendus. Des vagues de sang pleines de rage et de haine lui arrivèrent au cœur. Tout fut dit.

Après avoir vérifié si tous les renvois étaient paraphés, si les trois contractants avaient bien mis leurs initiales et leurs paraphes au bas des rectos, maître Mathias regarda tour à tour Paul et sa belle-mère, et ne voyant pas son client demander les diamants, il dit : Je ne pense pas que la remise des diamants fasse une question, vous êtes maintenant une même famille.

— Il serait plus régulier que madame les donnât, mon-

sieur de Manerville est chargé du reliquat du compte de tutelle, et l'on ne sait qui vit ni qui meurt, dit maître Solonet qui crut apercevoir dans cette circonstance un moyen d'animer la belle-mère contre le gendre.

— Ha, ma mère, dit Paul, ce serait nous faire injure à tous que d'agir ainsi. — *Summum jus, summa injuria*, monsieur, dit-il à Solonet.

— Et moi, dit madame Évangélista qui dans les dispositions haineuses où elle était vit une insulte dans la demande indirecte de Mathias, je déchire le contrat si vous ne les acceptez pas!

Elle sortit en proie à l'une de ces rages sanguinaires qui font souhaiter le pouvoir de tout abîmer, et que l'impuissance porte jusqu'à la folie.

— Au nom du ciel, prenez-les, Paul, lui dit Natalie à l'oreille. Ma mère est fâchée, je saurai ce soir pourquoi, je vous le dirai, nous l'apaiserons.

Heureuse de cette première malice, madame Évangélista garda les boucles d'oreilles et son collier. Elle fit apporter les bijoux, évalués à cent cinquante mille francs par Élie Magus. Habitués à voir les diamants de famille dans les successions, maître Mathias et Solonet examinèrent les écrins et se récrièrent sur leur beauté.

— Vous ne perdrez rien sur la dot, monsieur le comte, dit Solonet en faisant rougir Paul.

— Oui, dit Mathias, ces bijoux peuvent bien payer le premier terme du prix des domaines acquis.

— Et les frais du contrat, dit Solonet.

La haine, comme l'amour, se nourrit des plus petites choses, tout lui va. De même que la personne aimée ne fait rien de mal, de même la personne haïe ne fait rien de bien. Madame Évangélista taxa de simagrées les façons qu'une pudeur assez compréhensible fit faire à Paul, qui voulait laisser les diamants et qui ne savait où mettre les écrins, il aurait voulu pouvoir les jeter par la fenêtre. Madame Évangélista, voyant son embarras, le

pressait du regard et semblait lui dire : « Emportez-les d'ici ».

— Chère Natalie, dit Paul à sa future femme, serrez vous-même ces bijoux, ils sont à vous, je vous les donne.

Natalie les mit dans le tiroir d'une console. En ce moment le fracas des voitures était si grand et le murmure des conversations que tenaient dans les salons voisins les personnes arrivées forcèrent Natalie et sa mère à paraître. Les salons furent pleins en un moment, et la fête commença.

— Profitez de la lune de miel pour vendre vos diamants, dit le vieux notaire à Paul en s'en allant.

En attendant le signal de la danse, chacun se parlait à l'oreille du mariage, et quelques personnes exprimaient des doutes sur l'avenir des deux prétendus.

— Est-ce bien fini ? demanda l'un des personnages les plus importants de la ville à madame Évangélista.

— Nous avons eu tant de pièces à lire et à écouter, que nous nous trouvons en retard; mais nous sommes assez excusables, répondit-elle.

— Quant à moi, je n'ai rien entendu, dit Natalie en prenant la main de Paul pour ouvrir le bal.

— Ces jeunes gens-là aiment tous deux la dépense, et ce ne sera pas la mère qui les retiendra, disait une douairière.

— Mais ils ont fondé, dit-on, un majorat de cinquante mille livres de rente.

— Bah !

— Je vois que le bon monsieur Mathias a passé par là, dit un magistrat. Certes, s'il en est ainsi, le bonhomme aura voulu sauver l'avenir de cette famille.

— Natalie est trop belle pour ne pas être horriblement coquette. Une fois qu'elle aura deux ans de mariage, disait une jeune femme, je ne répondrais pas que Manerville ne fût pas un homme malheureux dans son intérieur.

— La Fleur des pois serait donc ramée? lui répondit maître Solonet.

— Il ne lui fallait pas autre chose que cette grande perche, dit une jeune fille.

— Ne trouvez-vous pas un air mécontent à madame Évangélista?

— Mais, ma chère, quelqu'un vient de me dire qu'elle garde à peine vingt-cinq mille livres de rente, et qu'est-ce que cela pour elle!

— La misère, ma chère.

— Oui, elle s'est dépouillée pour sa fille. Monsieur de Manerville a été d'une exigence...

— Excessive! dit maître Solonet. Mais il sera pair de France. Les Maulincour, le vidame de Pamiers le protégeront; il appartient au faubourg Saint-Germain.

— Oh! il y est reçu, voilà tout, dit une dame qui l'avait voulu pour gendre. Mademoiselle Évangélista, la fille d'un commerçant, ne lui ouvrira certes pas les portes du chapitre de Cologne.

— Elle est petite-nièce du duc de Casa-Réal.

— Par les femmes!

Tous les propos furent bientôt épuisés. Les joueurs se mirent au jeu, les jeunes filles et les jeunes gens dansèrent, le souper se servit, et le bruit de la fête s'apaisa vers le matin, au moment où les premières lueurs du jour blanchirent les croisées. Après avoir dit adieu à Paul, qui s'en alla le dernier, madame Évangélista monta chez sa fille, car sa chambre avait été prise par l'architecte pour agrandir le théâtre de la fête. Quoique Natalie et sa mère fussent accablées de sommeil, quand elles furent seules, elles se dirent quelques paroles.

— Voyons, ma mère chérie, qu'avez-vous?

— Mon ange, j'ai su ce soir jusqu'où pouvait aller la tendresse d'une mère. Tu ne connais rien aux affaires et tu ignores à quels soupçons ma probité vient d'être exposée. Enfin j'ai foulé mon orgueil à

mes pieds : il s'agissait de ton bonheur et de notre réputation.

— Vous voulez parler de ces diamants? Il en a pleuré le pauvre garçon. Il n'en a pas voulu, je les ai.

— Dors, chère enfant. Nous causerons d'affaires à notre réveil, car, dit-elle en soupirant, nous avons des affaires, et maintenant il existe un tiers entre nous.

— Ah ! chère mère, Paul ne sera jamais un obstacle à notre bonheur, dit Natalie en s'endormant.

— Pauvre fillette, elle ne sait pas que cet homme vient de la ruiner !

Madame Évangélista fut alors saisie par la première pensée de cette avarice à laquelle les gens âgés finissent par être en proie. Elle voulut reconstituer au profit de sa fille toute la fortune laissée par Évangélista. Elle y trouva son honneur engagé. Son amour pour Natalie la fit en un moment aussi habile calculatrice qu'elle avait été jusqu'alors insouciante en fait d'argent et gaspilleuse. Elle pensait à faire valoir ses capitaux après en avoir placé une partie dans les fonds, qui à cette époque valaient environ quatre-vingts francs. Une passion change souvent en un moment le caractère : l'indiscret devient diplomate, le poltron est tout à coup brave. La haine rendit avare la prodigue madame Évangélista. La fortune pouvait servir les projets de vengeance encore mal dessinés et confus qu'elle allait mûrir. Elle s'endormit en se disant : « A demain ! » Par un phénomène inexpliqué, mais dont les effets sont familiers aux penseurs, son esprit devait, pendant le sommeil, travailler ses idées, les éclaircir, les coordonner, lui préparer un moyen de dominer la vie de Paul, et lui fournir un plan qu'elle mit en œuvre le lendemain même.

Si l'entraînement de la fête avait chassé les pensées soucieuses qui, par moments, avaient assailli Paul, quand il fut seul avec lui-même et dans son lit, elles revinrent le tourmenter. — Il paraît, se dit-il, que, sans le bon

Mathias, j'étais roué par ma belle-mère. Est-ce croyable? Quel intérêt l'aurait poussée à me tromper? Ne devons-nous pas confondre nos fortunes et vivre ensemble? D'ailleurs, à quoi bon prendre du souci? Dans quelques jours, Natalie sera ma femme, nos intérêts sont bien définis, rien ne peut nous désunir. Vogue la galère! Néanmoins je serai sur mes gardes. Si Mathias avait raison, eh! bien, après tout, je ne suis pas obligé d'épouser ma belle-mère.

Dans cette deuxième bataille, l'avenir de Paul avait complétement changé de face sans qu'il le sût. Des deux êtres avec lesquels il se mariait, le plus habile était devenu son ennemi capital et méditait de séparer ses intérêts des siens. Incapable d'observer la différence que le caractère créole mettait entre sa belle-mère et les autres femmes, il pouvait encore moins en soupçonner la profonde habileté. La créole est une nature à part, qui tient à l'Europe par l'intelligence, aux Tropiques par la violence illogique de ses passions, à l'Inde par l'apathique insouciance avec laquelle elle fait ou souffre également le bien et le mal; nature gracieuse d'ailleurs, mais dangereuse comme un enfant est dangereux s'il n'est pas surveillé. Comme l'enfant, cette femme veut tout avoir immédiatement; comme un enfant, elle mettrait le feu à la maison pour cuire un œuf. Dans sa vie molle, elle ne songe à rien; elle songe à tout quand elle est passionnée. Elle a quelque chose de la perfidie des nègres qui l'ont entourée dès le berceau, mais elle est aussi naïve qu'ils sont naïfs. Comme eux et comme les enfants, elle sait toujours vouloir la même chose avec une croissante intensité de désir et peut couver son idée pour la faire éclore. Étrange assemblage de qualités et de défauts, que le génie espagnol avait corroboré chez madame Évangélista, et sur lequel la politesse française avait jeté la glace de son vernis. Ce caractère endormi par le bonheur pendant seize ans, occupé depuis par les minuties du monde, et à qui la première de ses haines avait révélé sa force, se réveillait comme un in-

cendie; il éclatait à un moment de la vie où la femme perd ses plus chères affections et veut un nouvel élément pour nourrir l'activité qui la dévore. Natalie restait encore pendant trois jours sous l'influence de sa mère! Madame Évangélista vaincue avait donc à elle une journée, la dernière de celles qu'une fille passe avec sa mère. Par un seul mot, la créole pouvait influencer la vie de ces deux êtres destinés à marcher ensemble à travers les halliers et les grandes routes de la société parisienne, car Natalie avait en sa mère une croyance aveugle. Quelle portée acquérait un conseil dans un esprit ainsi prévenu! Tout un avenir pouvait être déterminé par une phrase. Aucun code, aucune institution humaine ne peut prévenir le crime moral qui tue par un mot. Là est le défaut des justices sociales; là est la différence qui se trouve entre les mœurs du grand monde et les mœurs du peuple : l'un est franc, l'autre est hypocrite; à l'un le couteau, à l'autre le venin du langage ou des idées; à l'un la mort, à l'autre l'impunité.

Le lendemain, vers midi, madame Évangélista se trouvait à demi couchée sur le bord du lit de Natalie. Pendant l'heure du réveil, toutes deux luttaient de câlineries et de caresses en reprenant les heureux souvenirs de leur vie à deux, durant laquelle aucun discord n'avait troublé ni l'harmonie de leurs sentiments, ni la convenance de leurs idées, ni la mutualité de leurs plaisirs.

— Pauvre chère petite, disait la mère en pleurant de véritables larmes, il m'est impossible de ne pas être émue en pensant qu'après avoir toujours fait tes volontés, demain soir tu seras à un homme auquel il faudra obéir?

— Oh, chère mère, quant à lui obéir! dit Natalie en laissant échapper un geste de tête qui exprimait une gracieuse mutinerie. Vous riez? reprit-elle. Mon père n'a-t-il pas toujours satisfait vos caprices? pourquoi? il vous aimait. Ne serais-je donc pas aimée, moi?

— Oui, Paul a pour toi de l'amour; mais si une femme mariée n'y prend garde, rien ne se dissipe plus promptement que l'amour conjugal. L'influence que doit avoir une femme sur son mari dépend de son début dans le mariage, il te faudra d'excellents conseils.

— Mais vous serez avec nous...

— Peut-être, chère enfant! Hier, pendant le bal, j'ai beaucoup réfléchi aux dangers de notre réunion. Si ma présence te nuisait, si les petits actes par lesquels tu dois lentement établir ton autorité de femme étaient attribués à mon influence, ton ménage ne deviendrait-il pas un enfer? Au premier froncement de sourcils que se permettrait ton mari, fière comme je le suis, ne quitterais-je pas à l'instant la maison? Si je la dois quitter un jour, mon avis est de n'y pas entrer. Je ne pardonnerais pas à ton mari la désunion qu'il mettrait entre nous. Au contraire, quand tu seras la maîtresse, lorsque ton mari sera pour toi ce que ton père était pour moi, ce malheur ne sera plus à craindre. Quoique cette politique doive coûter à un cœur jeune et tendre comme est le tien, ton bonheur exige que tu sois chez toi souveraine absolue.

— Pourquoi, ma mère, me disiez-vous alors que je dois lui obéir?

— Chère fillette, pour qu'une femme commande, elle doit avoir l'air de toujours faire ce que veut son mari. Si tu ne le savais pas, tu pourrais par une révolte intempestive gâter ton avenir. Paul est un jeune homme faible, il pourrait se laisser dominer par un ami, peut-être même pourrait-il tomber sous l'empire d'une femme, qui te feraient subir leurs influences. Préviens ces chagrins en te rendant maîtresse de lui. Ne vaut-il pas mieux qu'il soit gouverné par toi que de l'être par un autre?

— Certes, dit Natalie. Moi, je ne puis vouloir que son bonheur.

— Il m'est bien permis, ma chère enfant, de penser exclusivement au tien, et de vouloir que, dans une affaire

si grave, tu ne te trouves pas sans boussole au milieu des écueils que tu vas rencontrer.

— Mais, ma mère chérie, ne sommes-nous donc pas assez fortes toutes les deux pour rester ensemble près de lui, sans avoir à redouter ce froncement de sourcils que vous paraissez redouter? Paul t'aime, maman.

— Oh! oh! il me craint plus qu'il ne m'aime. Observe-le bien aujourd'hui quand je lui dirai que je vous laisse

aller à Paris sans moi, tu verras sur sa figure, quelle que soit la peine qu'il prendra pour la dissimuler, une joie intérieure.

— Pourquoi? demanda Natalie.

— Pourquoi? chère enfant! Je suis comme saint Jean Bouche-d'Or, je le lui dirai à lui-même, et devant toi*.

— Mais si je me marie à la seule condition de ne te pas quitter? dit Natalie.

— Notre séparation est devenue nécessaire, reprit madame Évangélista, car plusieurs considérations modifient mon avenir. Je suis ruinée. Vous aurez la plus bril-

lante existence à Paris, je ne saurais y être convenablement sans manger le peu qui me reste; tandis qu'en vivant à Lanstrac, j'aurai soin de vos intérêts et referai ma fortune à force d'économies.

— Toi, maman, faire des économies? s'écria railleusement Natalie. Ne deviens donc pas déjà grand'mère. Comment, tu me quitterais pour de semblables motifs? Chère mère, Paul peut te sembler un petit peu bête, mais il n'est pas le moins du monde intéressé...

— Ah! répondit madame Évangélista d'un son de voix gros d'observations et qui fit palpiter Natalie, la discussion du contrat m'a rendue défiante et m'inspire quelques doutes. Mais sois sans inquiétudes, chère enfant, dit-elle en prenant sa fille par le cou et l'amenant à elle pour l'embrasser, je ne te laisserai pas long-temps seule. Quand mon retour parmi vous ne causera plus d'ombrage, quand Paul m'aura jugée, nous reprendrons notre bonne petite vie, nos causeries du soir...

— Comment, ma mère, tu pourras vivre sans ta Ninie?

— Oui, cher ange, parce que je vivrai pour toi. Mon cœur de mère ne sera-t-il pas sans cesse satisfait par l'idée que je contribue, comme je le dois, à votre double fortune?

— Mais, chère adorable mère, vais-je donc être seule avec Paul, là, tout de suite? Que deviendrai-je? comment cela se passera-t-il? que dois-je faire, que dois-je ne pas faire?

— Pauvre petite, crois-tu que je veuille ainsi t'abandonner à la première bataille? Nous nous écrirons trois fois par semaine comme deux amoureux, et nous serons ainsi sans cesse au cœur l'une de l'autre. Il ne t'arrivera rien que je ne le sache, et je te garantirai de tout malheur. Puis il serait trop ridicule que je ne vinsse pas vous voir, ce serait jeter de la déconsidération sur ton mari, je passerai toujours un mois ou deux chez vous à Paris.

— Seule, déjà seule et avec lui! dit Natalie avec terreur en interrompant sa mère.

— Ne faut-il pas que tu sois sa femme?

— Je le veux bien, mais au moins dis-moi comment je dois me conduire, toi qui faisais tout ce que tu voulais de mon père, tu t'y connais, je t'obéirai aveuglément.

Madame Évangélista baisa Natalie au front, elle voulait et attendait cette prière.

— Enfant, mes conseils doivent s'adapter aux circonstances. Les hommes ne se ressemblent pas entre eux. Le lion et la grenouille sont moins dissemblables que ne l'est un homme comparé à un autre, moralement parlant. Sais-je aujourd'hui ce qui t'adviendra demain? Je ne puis maintenant te donner que des avis généraux sur l'ensemble de ta conduite.

— Chère mère, dis-moi donc bien vite tout ce que tu sais.

— D'abord, ma chère enfant, la cause de la perte des femmes mariées qui tiennent à conserver le cœur de leurs maris... et, dit-elle en faisant une parenthèse, conserver leur cœur ou les gouverner est une seule et même chose, eh! bien, la cause principale des désunions conjugales se trouve dans une cohésion constante qui n'existait pas autrefois, et qui s'est introduite dans ce pays-ci avec la manie de la famille. Depuis la révolution qui s'est faite en France, les mœurs bourgeoises ont envahi les maisons aristocratiques. Ce malheur est dû à l'un de leurs écrivains, à Rousseau, hérétique infâme qui n'a eu que des pensées anti-sociales et qui, je ne sais comment, a justifié les choses les plus déraisonnables. Il a prétendu que toutes les femmes avaient les mêmes droits, les mêmes facultés; que, dans l'état de société, on devait obéir à la nature; comme si la femme d'un grand d'Espagne, comme si toi et moi nous avions quelque chose de commun avec une femme du peuple? Et, depuis, les femmes comme il faut ont nourri leurs enfants, ont élevé leurs filles et sont res-

tées à la maison. Ainsi la vie s'est compliquée de telle sorte que le bonheur est devenu presque impossible, car une convenance entre deux caractères semblable à celle qui nous a fait vivre comme deux amies est une exception. Le contact perpétuel n'est pas moins dangereux entre les enfants et les parents qu'il l'est entre les époux. Il est peu d'âmes chez lesquelles l'amour résiste à l'omniprésence, ce miracle n'appartient qu'à Dieu. Mets donc entre Paul et toi les barrières du monde, va au bal, à l'Opéra; promène-toi le matin, dîne en ville le soir, rends beaucoup de visites, accorde peu de moments à Paul. Par ce système tu ne perdras rien de ton prix. Quand, pour aller jusqu'au bout de l'existence, deux êtres n'ont que le sentiment, ils en ont bientôt épuisé les ressources; et bientôt l'indifférence, la satiété, le dégoût arrivent. Une fois le sentiment flétri, que devenir? Sache bien que l'affection éteinte ne se remplace que par l'indifférence ou par le mépris. Sois donc toujours jeune et toujours neuve pour lui. Qu'il t'ennuie, cela peut arriver, mais toi ne l'ennuie jamais. Savoir s'ennuyer à propos est une des conditions de toute espèce de pouvoir. Vous ne pourrez diversifier le bonheur ni par les soins de fortune, ni par les occupations du ménage; si donc tu ne faisais partager à ton mari tes occupations mondaines, si tu ne l'amusais pas, vous arriveriez à la plus horrible atonie. Là commence le *spleen* de l'amour. Mais on aime toujours qui nous amuse ou qui nous rend heureux. Donner le bonheur ou le recevoir, sont deux systèmes de conduite féminine séparés par un abîme.

— Chère mère, je vous écoute, mais je ne comprends pas.

— Si tu aimes Paul au point de faire tout ce qu'il voudra, s'il te donne vraiment le bonheur, tout sera dit, tu ne seras pas la maîtresse, et les meilleurs préceptes du monde ne serviront à rien.

— Ceci est plus clair, mais j'apprends la règle sans

pouvoir l'appliquer, dit Natalie en riant. J'ai la théorie, la pratique viendra.

— Ma pauvre Ninie, reprit la mère qui laissa tomber une larme sincère en pensant au mariage de sa fille et qui la pressa sur son cœur, il t'arrivera des choses qui te donneront de la mémoire. Enfin, reprit-elle après une pause pendant laquelle la mère et la fille restèrent unies dans un embrassement plein de sympathie, sache-le bien, ma Natalie, nous avons toutes une destinée en tant que femmes comme les hommes ont leur vocation. Ainsi, une femme est née pour être une femme à la mode, une charmante maîtresse de maison, comme un homme est né général ou poëte. Ta vocation est de plaire. Ton éducation t'a d'ailleurs formée pour le monde. Aujourd'hui les femmes doivent être élevées pour le salon comme autrefois elles l'étaient pour le gynécée. Tu n'es faite ni pour être mère de famille, ni pour devenir un intendant. Si tu as des enfants, j'espère qu'ils n'arriveront pas de manière à te gâter la taille le lendemain de ton mariage; rien n'est plus bourgeois que d'être grosse un mois après la cérémonie, et d'abord cela prouve qu'un mari ne nous aime pas bien. Si donc tu as des enfants, deux ou trois ans après ton mariage, eh! bien, les gouvernantes et les précepteurs les élèveront. Toi, sois la grande dame qui représente le luxe et le plaisir de la maison; mais sois une supériorité visible seulement dans les choses qui flattent l'amour-propre des hommes, et cache la supériorité que tu pourras acquérir dans les grandes.

— Mais vous m'effrayez, chère maman, s'écria Natalie. Comment me souviendrai-je de ces préceptes? Comment vais-je faire, moi si étourdie, si enfant, pour tout calculer, pour réfléchir avant d'agir?

— Mais, ma chère petite, je ne te dis aujourd'hui que ce que tu apprendrais plus tard, mais en achetant ton expérience par des fautes cruelles, par des erreurs de conduite qui te causeraient des regrets et embarrasseraient ta vie.

— Mais par quoi commencer? dit naïvement Natalie.

— L'instinct te guidera, reprit la mère. En ce moment, Paul te désire beaucoup plus qu'il ne t'aime; car l'amour enfanté par les désirs est une espérance, et celui qui succède à leur satisfaction est la réalité. Là, ma chère, sera ton pouvoir, là est toute la question. Quelle femme n'est pas aimée la veille? sois-le le lendemain, tu le seras toujours. Paul est un homme faible, qui se façonne facilement à l'habitude; s'il te cède une première fois, il cédera toujours. Une femme ardemment désirée peut tout demander : ne fais pas la folie que j'ai vu faire à beaucoup de femmes qui, ne connaissant pas l'importance des premières heures où nous régnons, les emploient à des niaiseries, à des sottises sans portée. Sers-toi de l'empire que te donnera la première passion de ton mari pour l'habituer à t'obéir. Mais pour le faire céder, choisis la chose la plus déraisonnable, afin de bien mesurer l'étendue de ta puissance par l'étendue de la concession. Quel mérite aurais-tu en lui faisant vouloir une chose raisonnable? Serait-ce à toi qu'il obéirait? Il faut toujours attaquer le taureau par les cornes, dit un proverbe castillan; une fois qu'il a vu l'inutilité de ses défenses et de sa force, il est dompté. Si ton mari fait une sottise pour toi, tu le gouverneras.

— Mon Dieu! pourquoi cela?

— Parce que, mon enfant, le mariage dure toute la vie et qu'un mari n'est pas un homme comme un autre. Aussi, ne fais jamais la folie de te livrer en quoi que ce soit. Garde une constante réserve dans tes discours et dans tes actions; tu peux même aller sans danger jusqu'à la froideur, car on peut la modifier à son gré, tandis qu'il n'y a rien au delà des expressions extrêmes de l'amour. Un mari, ma chère, est le seul homme avec lequel une femme ne peut rien se permettre. Rien n'est d'ailleurs plus facile que de garder sa dignité. Ces mots : « Votre femme ne doit pas, votre femme ne peut pas faire ou dire telle et telle chose! » sont le grand talisman. Toute la vie

d'une femme est dans : « Je ne veux pas! — Je ne peux pas!» Je ne peux pas est l'irrésistible argument de la faiblesse qui se couche, qui pleure et séduit. Je ne veux pas est le dernier argument. La force féminine se montre alors tout entière; aussi doit-on ne l'employer que dans les occasions graves. Le succès est tout entier dans les manières dont une femme se sert de ces deux mots, les commente et les varie. Mais il est un moyen de domination meilleur que ceux-ci qui semblent comporter des débats. Moi, ma chère, j'ai régné par la Foi. Si ton mari croit en toi, tu peux tout. Pour lui inspirer cette religion, il faut lui persuader que tu le comprends. Et ne pense pas que ce soit chose facile : une femme peut toujours prouver à un homme qu'il est aimé, mais il est plus difficile de lui faire avouer qu'il est compris. Je dois te dire tout à toi, mon enfant, car pour toi la vie avec ses complications, la vie où deux volontés doivent s'accorder, va commencer demain! Songes-tu bien à cette difficulté? Le meilleur moyen d'accorder vos deux volontés est de t'arranger à ce qu'il n'y en ait qu'une seule au logis. Beaucoup de gens prétendent qu'une femme se crée des malheurs en changeant ainsi de rôle; mais, ma chère, une femme est ainsi maîtresse de commander aux événements au lieu de les subir, et ce seul avantage compense tous les inconvénients possibles.

Natalie baisa les mains de sa mère en y laissant des larmes de reconnaissance. Comme les femmes chez lesquelles la passion physique n'échauffe point la passion morale, elle comprit tout à coup la portée de cette haute politique de femme; mais semblable aux enfants gâtés qui ne se tiennent pas pour battus par les raisons les plus solides, et qui reproduisent obstinément leur désir, elle revint à la charge avec un de ces arguments personnels que suggère la logique droite des enfants.

— Chère mère, dit-elle, il y a quelques jours, vous parliez tant des préparations nécessaires à la fortune de

Paul que vous seule pouviez diriger, pourquoi changez-vous d'avis en nous abandonnant ainsi à nous-mêmes?

— Je ne connaissais ni l'étendue de mes obligations, ni le chiffre de mes dettes, répondit la mère qui ne voulait pas dire son secret. D'ailleurs, dans un an ou deux d'ici, je te répondrai là-dessus. Paul va venir, habillons-nous! Sois chatte et gentille comme tu l'as été, tu sais? dans la soirée où nous avons discuté ce fatal contrat, car il s'agit aujourd'hui de sauver un débris de notre maison, et de te donner une chose à laquelle je suis superstitieusement attachée.

— Quoi?

— Le *Discreto*.

Paul vint vers quatre heures. Quoiqu'il s'efforçât en abordant sa belle-mère de donner un air gracieux à son visage, madame Évangélista vit sur son front les nuages que les conseils de la nuit et les réflexions du réveil y avaient amassés.

— Mathias a parlé! se dit-elle en se promettant à elle-même de détruire l'ouvrage du vieux notaire. — Cher enfant, lui dit-elle, vous avez laissé vos diamants dans la console, et je vous avoue que je ne voudrais plus voir des choses qui ont failli élever des nuages entre nous. D'ailleurs, comme l'a fait observer Mathias, il faut les vendre pour subvenir au premier paiement des terres que vous avez acquises.

— Ils ne sont plus à moi, dit-il, je les ai donnés à Natalie, afin qu'en les voyant sur elle vous ne vous souveniez plus de la peine qu'ils vous ont causée.

Madame Évangélista prit la main de Paul et la serra cordialement en réprimant une larme d'attendrissement.

— Écoutez, mes bons enfants, dit-elle en regardant Natalie et Paul; s'il en est ainsi, je vais vous proposer une affaire. Je suis forcée de vendre mon collier de perles et mes boucles d'oreilles. Oui, Paul, je ne veux pas mettre un sou de ma fortune en rentes viagères, je n'oublie pas

ce que je vous dois. Eh! bien, j'avoue ma faiblesse, vendre le *Discreto* me semble un désastre. Vendre un diamant qui porte le surnom de Philippe II, et dont fut ornée sa royale main, une pierre historique que pendant dix ans le duc d'Albe a caressée sur le pommeau de son épée, non, ce ne sera pas. Élie Magus a estimé mes boucles d'oreilles et mon collier à cent et quelques mille francs, échangeons-les contre les joyaux que je vous livre pour accomplir mes engagements envers ma fille; vous y gagnerez, mais qu'est-ce que cela me fait! je ne suis pas intéressée. Ainsi, Paul, avec vos économies vous vous amuserez à composer pour Natalie un diadème ou des épis, diamant à diamant. Au lieu d'avoir ces parures de fantaisie, ces brimborions qui ne sont à la mode que parmi les petites gens, votre femme aura de magnifiques diamants avec lesquels elle aura de véritables jouissances. Vendre pour vendre, ne vaut-il pas mieux se défaire de ces antiquailles, et garder dans la famille ces belles pierreries?

— Mais, ma mère, et vous? dit Paul.

— Moi, répondit madame Évangélista, je n'ai plus besoin de rien. Oui, je vais être votre fermière à Lanstrac. Ne serait-ce pas une folie que d'aller à Paris au moment où je dois liquider ici le reste de ma fortune? Je deviens avare pour mes petits-enfants.

— Chère mère, dit Paul tout ému, dois-je accepter cet échange sans soulte?

— Mon Dieu! n'êtes-vous pas mes plus chers intérêts! croyez-vous qu'il n'y aura pas pour moi du bonheur à me dire au coin de mon feu : « Natalie arrive se soir brillante au bal chez la duchesse de Berry! » en se voyant mon diamant au cou, mes boucles d'oreilles, elle a ces petites jouissances d'amour-propre qui contribuent tant au bonheur d'une femme et la rendent gaie, avenante! Rien n'attriste plus une femme que le froissement de ses vanités, je n'ai jamais vu nulle part une femme mal mise être aimable et de bonne humeur. Allons, soyez juste, Paul!

nous jouissons beaucoup plus en l'objet aimé qu'en nous-même.

— Mon Dieu! que voulait donc dire Mathias? pensait Paul. Allons, maman, dit-il à demi-voix, j'accepte.

— Moi, je suis confuse, dit Natalie.

Solonet vint en ce moment pour annoncer une bonne nouvelle à sa cliente; il avait trouvé, parmi les spéculateurs de sa connaissance, deux entrepreneurs affriolés par l'hôtel, où l'étendue des jardins permettait de faire des constructions.

— Ils offrent deux cent cinquante mille francs, dit-il; mais si vous y consentez je pourrais les amener à trois cent mille. Vous avez deux arpents de jardin.

— Mon mari a payé le tout deux cent mille francs, ainsi je consens, dit-elle; mais vous me réserverez le mobilier, les glaces...

— Ah! dit en riant Solonet, vous entendez les affaires.

— Hélas! il faut bien, dit-elle en soupirant.

— J'ai su que beaucoup de personnes viendront à votre messe de minuit, dit Solonet en s'apercevant qu'il était de trop et se retirant.

Madame Évangélista le reconduisit jusqu'à la porte du dernier salon, et lui dit à l'oreille : — J'ai maintenant pour deux cent cinquante mille francs de valeurs; si j'ai deux cent mille francs à moi sur le prix de la maison, je puis réunir quatre cent cinquante mille francs de capitaux. Je veux en tirer le meilleur parti possible, et je compte sur vous pour cela. Je resterai probablement à Lanstrac.

Le jeune notaire baisa la main de sa cliente avec un geste de reconnaissance; car l'accent de la veuve fit croire à Solonet que cette alliance, conseillée par les intérêts, allait s'étendre un peu plus loin.

— Vous pouvez compter sur moi, dit-il, je vous trouverai des placements sur marchandises où vous ne risquerez rien et où vous aurez des gains considérables.....

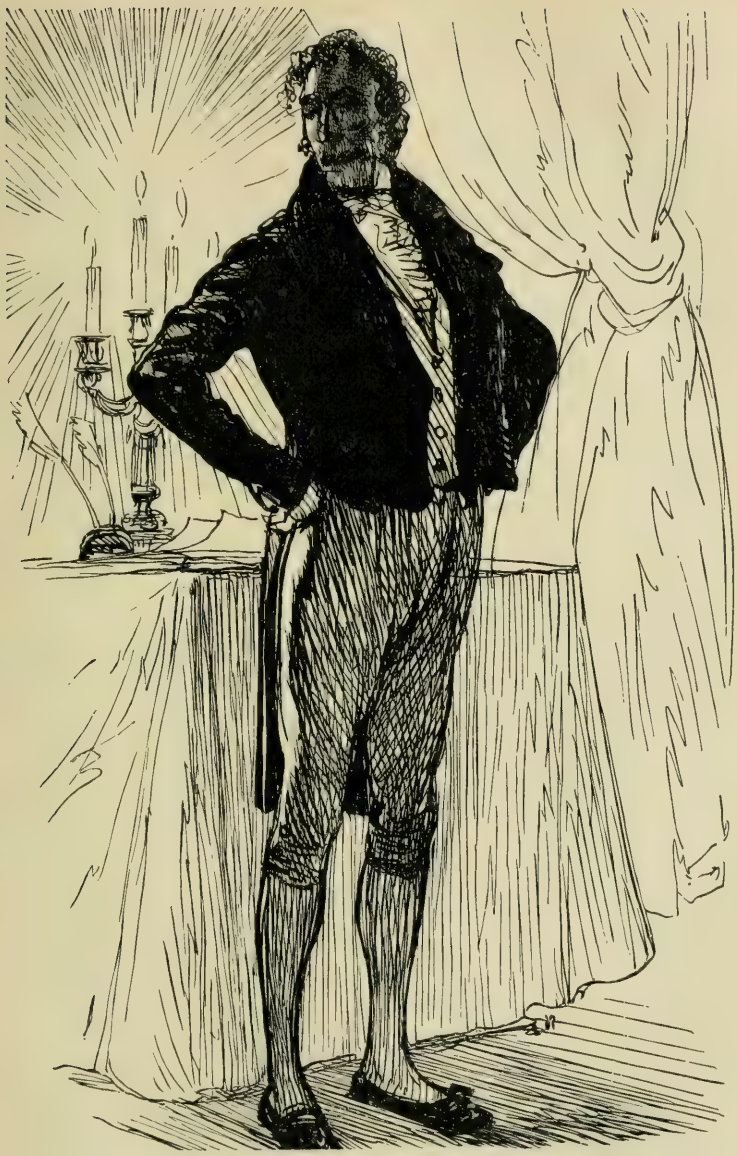

— A demain, dit-elle, car vous êtes notre témoin avec monsieur le marquis de Gyas.

— Pourquoi, chère mère, dit Paul, refusez-vous de venir à Paris? Natalie me boude, comme si j'étais la cause de votre résolution.

— J'ai bien pensé à cela, mes enfants, je vous gênerais. Vous vous croiriez obligés de me mettre en tiers dans tout ce que vous feriez, et les jeunes gens ont des idées à eux que je pourrais involontairement contrarier. Allez seuls à Paris. Je ne veux pas continuer sur la comtesse de Manerville la douce domination que j'exerçais sur Natalie, il faut vous la laisser tout entière. Voyez-vous, il existe entre nous deux, Paul, des habitudes qu'il faut briser. Mon influence doit céder à la vôtre. Je veux que vous m'aimiez, et croyez que je prends ici vos intérêts plus que vous ne l'imaginez. Les jeunes maris sont, tôt ou tard, jaloux de l'affection qu'une fille porte à sa mère. Ils ont raison peut-être. Quand vous serez bien unis, quand l'amour aura fondu vos âmes en une seule, eh! bien, alors, mon cher enfant, vous ne craindrez plus en me voyant chez vous d'y voir une influence contrariante. Je connais le monde, les hommes et les choses; j'ai vu bien des ménages brouillés par l'amour aveugle de mères qui se rendaient insupportables à leurs filles autant qu'à leurs gendres. L'affection des vieilles gens est souvent minutieuse et tracassière. Peut-être ne saurais-je pas bien m'éclipser. J'ai la faiblesse de me croire encore belle, il y a des flatteurs qui veulent me prouver que je suis aimable, j'aurais des prétentions gênantes. Laissez-moi faire un sacrifice de plus à votre bonheur : je vous ai donné ma fortune, eh! bien, je vous livre encore mes dernières vanités de femme. Votre père Mathias est vieux, il ne pourrait pas veiller sur vos propriétés; moi je me ferai votre intendant, je me créerai des occupations que, tôt ou tard, doivent avoir les vieilles gens; puis, quand il faudra, je viendrai vous seconder à Paris dans vos projets

d'ambition. Allons, Paul, soyez franc, ma résolution vous arrange, dites?

Paul ne voulut jamais en convenir, mais il était très-heureux d'avoir sa liberté. Les soupçons que le vieux notaire lui avait inspirés sur le caractère de sa belle-mère furent en un moment dissipés par cette conversation, que madame Évangélista reprit et continua sur ce ton.

— Ma mère avait raison, se dit Natalie qui observa la physionomie de Paul. Il est fort content de me savoir séparée d'elle, pourquoi?

Ce *pourquoi* n'était-il pas la première interrogation de la défiance, et ne donnait-il pas une autorité considérable aux enseignements maternels?

Il est certains caractères qui, sur la foi d'une seule preuve, croient à l'amitié. Chez les gens ainsi faits, le vent du nord chasse aussi vite les nuages que le vent d'ouest les amène; ils s'arrêtent aux effets sans remonter aux causes. Paul était une de ces natures essentiellement confiantes, sans mauvais sentiments, mais aussi sans prévisions. Sa faiblesse procédait beaucoup plus de sa bonté, de sa croyance au bien, que d'une débilité d'âme.

Natalie était songeuse et triste, car elle ne savait pas se passer de sa mère. Paul, avec cette espèce de fatuité que donne l'amour, se riait de la mélancolie de sa future femme, en se disant que les plaisirs du mariage et l'entraînement de Paris la dissiperaient. Madame Évangélista voyait avec un sensible plaisir la confiance de Paul, car la première condition de la vengeance est la dissimulation. Une haine avouée est impuissante. La créole avait déjà fait deux grands pas. Sa fille se trouvait déjà riche d'une belle parure qui coûtait deux cent mille francs à Paul et que Paul compléterait sans doute. Puis elle laissait ces deux enfants à eux-mêmes, sans autre conseil que leur amour illogique. Elle préparait ainsi sa vengeance à l'insu de sa fille qui, tôt ou tard, serait sa complice. Natalie aimerait-elle Paul? Là était une question encore indécise

dont la solution pouvait modifier ses projets, car elle aimait trop sincèrement sa fille pour ne pas respecter son bonheur. L'avenir de Paul dépendait donc encore de lui-même. S'il se faisait aimer, il était sauvé.

Enfin, le lendemain soir à minuit, après une soirée passée en famille avec les quatre témoins auxquels madame Évangélista donna le long repas qui suit le mariage légal, les époux et les amis vinrent entendre une messe aux flambeaux, à laquelle assistèrent une centaine de personnes curieuses. Un mariage célébré nuitamment apporte toujours à l'âme de sinistres présages, la lumière est un symbole de vie et de plaisir dont les prophéties lui manquent. Demandez à l'âme la plus intrépide pourquoi elle est glacée? pourquoi le froid noir des voûtes l'énerve? pourquoi le bruit des pas effraie? pourquoi l'on remarque le cri des chats-huants et la clameur des chouettes? Quoiqu'il n'existe aucune raison de trembler, chacun tremble, et les ténèbres, image de mort, attristent. Natalie, séparée de sa mère, pleurait. La jeune fille était en proie à tous les doutes qui saisissent le cœur à l'entrée d'une vie nouvelle, où, malgré les plus fortes assurances de bonheur, il existe mille piéges dans lesquels tombe la femme. Elle eut froid, il lui fallut un manteau. L'attitude de madame Évangélista, celle des époux, excitèrent quelques remarques parmi la foule élégante qui environnait l'autel.

— Solonet vient de me dire que les mariés partent demain matin, seuls, pour Paris.

— Madame Évangélista devait aller vivre avec eux.

— Le comte Paul s'en est déjà débarrassé.

— Quelle faute! dit la marquise de Gyas. Fermer sa porte à la mère de sa femme, n'est-ce pas l'ouvrir à un amant? Il ne sait donc pas tout ce qu'est une mère?

— Il a été très-dur pour madame Évangélista, la pauvre femme a vendu son hôtel et va vivre à Lanstrac.

— Natalie est bien triste.

— Aimeriez-vous, pour un lendemain de noces, de vous trouver sur une grande route?

— C'est bien gênant.

— Je suis bien aise d'être venue ici, dit une dame, pour me convaincre de la nécessité d'entourer le mariage de ses pompes, de ses fêtes d'usage; car je trouve ceci bien nu, bien triste. Et si vous voulez que je vous dise toute ma pensée, ajouta-t-elle en se penchant à l'oreille de son voisin, ce mariage me semble indécent.

Madame Évangélista prit Natalie dans sa voiture, et la conduisit elle-même chez le comte Paul.

— Hé! bien, ma mère, tout est dit...

— Songe, ma chère enfant, à mes dernières recommandations, et tu seras heureuse. Sois toujours sa femme et non sa maîtresse.

Quand Natalie fut couchée, la mère joua la petite comédie de se jeter dans les bras de son gendre en pleurant. Ce fut la seule chose provinciale que madame Évangélista se permit, mais elle avait ses raisons. A travers ses larmes et ses paroles en apparence folles ou désespérées, elle obtint de Paul de ces concessions que font tous les maris. Le lendemain, elle mit les mariés en voiture, et les accompagna jusqu'au delà du bac où l'on passe la Gironde. Par un mot Natalie avait appris à madame Évangélista que si Paul avait gagné la partie au jeu du contrat, sa revanche à elle commençait. Natalie avait obtenu déjà de son mari la plus parfaite obéissance.

CONCLUSION.

Cinq ans après, au mois de novembre, dans l'après-midi, le comte Paul de Manerville, enveloppé dans un manteau, la tête inclinée, entra mystérieusement chez monsieur Mathias à Bordeaux. Trop vieux pour continuer les affaires, le bonhomme avait vendu son étude et ache-

vait paisiblement sa vie dans une de ses maisons où il s'était retiré. Une affaire urgente l'avait contraint de s'absenter quand arriva son hôte; mais sa vieille gouvernante, prévenue de l'arrivée de Paul, le conduisit à la chambre de madame Mathias, morte depuis un an. Fatigué par un rapide voyage, Paul dormit jusqu'au soir. A son retour, le vieillard vint voir son ancien client, et se contenta de le regarder endormi, comme une mère regarde son enfant. Josette, la gouvernante, accompagnait son maître, et demeura debout devant le lit, les poings sur les hanches.

— Il y a aujourd'hui un an, Josette, quand je recevais ici le dernier soupir de ma chère femme, je ne savais pas que j'y reviendrais pour y voir monsieur le comte quasi mort.

— Pauvre monsieur! il geint en dormant, dit Josette.

L'ancien notaire ne répondit que par un : « Sac à papier! » innocent juron qui annonçait toujours en lui la désespérance de l'homme d'affaires rencontrant d'infranchissables difficultés. — Enfin, se dit-il, je lui ai sauvé la nue propriété de Lanstrac, de d'Auzac, de Saint-Froult et de son hôtel! Mathias compta sur ses doigts, et s'écria : — Cinq ans! Voici cinq ans, dans ce mois-ci précisément, sa vieille tante, aujourd'hui défunte, la respectable madame de Maulincour, demandait pour lui la main de ce petit crocodile habillé en femme qui définitivement l'a ruiné, comme je le pensais.

Après avoir long-temps contemplé le jeune homme, le bon vieux goutteux, appuyé sur sa canne, s'alla promener à pas lents dans son petit jardin. A neuf heures le souper était servi, car Mathias soupait. Le vieillard ne fut pas médiocrement étonné de voir à Paul un front calme, une figure sereine quoique sensiblement altérée. Si à trente-trois ans le comte de Manerville paraissait en avoir quarante, ce changement de physionomie était dû seulement à des secousses morales; physiquement il se portait bien. Il alla prendre les mains du bonhomme pour le

forcer à rester assis, et les lui serra fort affectueusement en lui disant : — Bon cher maître Mathias! vous avez eu vos douleurs, vous!

— Les miennes étaient dans la nature, monsieur le comte; mais les vôtres...

— Nous parlerons de moi tout à l'heure en soupant.

— Si je n'avais pas un fils dans la magistrature et une fille mariée, dit le bonhomme, croyez, monsieur le comte, que vous auriez trouvé chez le vieux Mathias autre chose que l'hospitalité. Comment venez-vous à Bordeaux au moment où sur tous les murs les passants lisent les affiches de la saisie immobilière des fermes du Grassol, du Guadet, du clos de Belle-Rose et de votre hôtel! Il m'est impossible de dire le chagrin que j'éprouve en voyant ces grands placards, moi qui, pendant quarante ans, ai soigné ces immeubles comme s'ils m'appartenaient; moi qui, troisième clerc du digne monsieur Chesneau, mon prédécesseur, les ai achetés pour madame votre mère, et qui, de ma main de troisième clerc, ai si bien écrit l'acte de vente sur parchemin en belle ronde! moi qui ai les titres de propriété dans l'étude de mon successeur, moi qui ai fait les liquidations! Moi qui vous ai vu grand comme ça! dit le notaire en mettant la main à deux pieds de terre. Il faut avoir été notaire pendant quarante et un ans et demi pour connaître l'espèce de douleur que me cause la vue de mon nom imprimé tout vif à la face d'Israël dans les verbaux de la saisie et dans l'établissement de la propriété. Quand je passe dans la rue et que je vois des gens occupés à lire ces horribles affiches jaunes, je suis honteux comme s'il s'agissait de ma propre ruine et de mon honheur. Il y a des imbéciles qui vous épellent cela tout haut exprès pour attirer les curieux, et ils se mettent tous à faire les plus sots commentaires. N'est-on pas maître de son bien? Votre père avait mangé deux fortunes avant de refaire celle qu'il vous a laissée, vous ne seriez point un Manerville si vous ne l'imitiez pas. D'ailleurs les saisies

immobilières ont donné lieu à tout un titre dans le Code, elles ont été prévues, vous êtes dans un cas admis par la loi. Si je n'étais pas un vieillard à cheveux blancs et qui n'attend qu'un coup de coude pour tomber dans sa fosse, je rosserais ceux qui s'arrêtent devant ces abominations : *A la requête de dame Natalie Évangélista, épouse de Paul-François-Joseph, comte de Manerville, séparée quant aux biens par jugement du tribunal de première instance du département de la Seine*, etc.

— Oui, dit Paul, et maintenant séparée de corps...

— Ah! fit le vieillard.

— Oh! contre le gré de Natalie, dit vivement le comte, il m'a fallu la tromper, elle ignore mon départ.

— Vous partez?

— Mon passage est payé, je m'embarque sur *la Belle-Amélie* et vais à Culcutta.

— Dans deux jours! dit le vieillard. Ainsi nous ne nous verrons plus, monsieur le comte.

— Vous n'avez que soixante-treize ans, mon cher Mathias, et vous avez la goutte, un vrai brevet de vieillesse. Quand je serai de retour, je vous retrouverai sur vos pieds. Votre bonne tête et votre cœur seront encore sains, vous m'aiderez à reconstruire l'édifice ébranlé. Je veux gagner une belle fortune en sept ans. A mon retour je n'aurai que quarante ans. Tout est encore possible à cet âge.

— Vous? dit Mathias en laissant échapper un geste de surprise, vous, monsieur le comte, aller faire le commerce, y pensez-vous?

— Je ne suis plus monsieur le comte, cher Mathias. Mon passage est arrêté sous le nom de Camille, un des noms de baptême de ma mère. Puis j'ai des connaissances qui me permettent de faire fortune autrement. Le commerce sera ma dernière chance. Enfin je pars avec une somme assez considérable pour qu'il me soit permis de tenter la fortune sur une grande échelle.

— Où est cette somme?

— Un ami doit me l'envoyer.

Le vieillard laissa tomber sa fourchette en entendant le mot d'*ami*, non par raillerie ni surprise; son air exprima la douleur qu'il éprouvait en voyant Paul sous l'influence d'une illusion trompeuse; car son œil plongeait dans un gouffre là où le comte apercevait un plancher solide.

— J'ai pendant cinquante ans environ exercé le notariat, je n'ai jamais vu les gens ruinés avoir des amis qui leur prêtassent de l'argent!

— Vous ne connaissez pas de Marsay! A l'heure où je vous parle, je suis sûr qu'il a vendu des rentes, s'il le faut, et demain vous recevrez une lettre de change de cinquante mille écus.

— Je le souhaite. Cet ami ne pouvait-il donc pas arranger vos affaires? Vous auriez vécu tranquillement à Lanstrac avec les revenus de madame la comtesse pendant six ou sept ans.

— Une délégation aurait-elle payé quinze cent mille francs de dettes dans lesquelles ma femme entrait pour cinq cent cinquante mille francs?

— Comment, en quatre ans, avez-vous fait quatorze cent cinquante mille francs de dettes?

— Rien de plus clair, Mathias. N'ai-je pas laissé les diamants à ma femme? N'ai-je pas dépensé les cent cinquante mille francs qui nous revenaient sur le prix de l'hôtel Évangélista dans l'arrangement de ma maison à Paris? N'a-t-il pas fallu payer ici les frais de nos acquisitions et ceux auxquels a donné lieu mon contrat de mariage? Enfin n'a-t-il pas fallu vendre les quarante mille livres de rente de Natalie pour payer d'Auzac et Saint-Froult. Nous avons vendu à quatre-vingt-sept, je me suis donc endetté de près de deux cent mille francs dès le premier mois de mon mariage. Il nous est resté soixante-sept mille livres de rente. Nous en avons constamment dépensé deux cent mille en sus. Joignez à ces neuf cent mille

francs quelques intérêts usuraires, vous trouverez facilement un million.

— Bouffre! fit le vieux notaire. Après?

— Hé! bien, j'ai d'abord voulu compléter à ma femme la parure qui se trouvait commencée avec le collier de perles agrafé par le *Discreto,* un diamant de famille, et par les boucles d'oreilles de sa mère. J'ai payé cent mille francs une couronne d'épis. Nous voici à onze cent mille francs. Je me trouve devoir la fortune de ma femme, qui s'élève aux trois cent cinquante-six mille francs de sa dot.

— Mais, dit Mathias, si madame la comtesse avait engagé ses diamants et vous vos revenus, vous auriez à mon compte trois cent mille francs avec lesquels vous pourriez apaiser vos créanciers...

— Quand un homme est tombé, Mathias, quand ses propriétés sont grevées d'hypothèques, quand sa femme prime les créanciers par ses reprises, quand enfin cet homme est sous le coup de cent mille francs de lettres de change qui s'acquitteront, je l'espère, par le haut prix auquel monteront mes biens, rien n'est possible. Et les frais d'expropriation donc?

— Effroyable! dit le notaire.

— Les saisies ont été converties heureusement en ventes volontaires, afin de couper le feu.

— Vendre Belle-Rose, s'écria Mathias, quand la récolte de 1825 est dans les caves!

— Je n'y puis rien.

— Belle-Rose vaut six cent mille francs.

— Natalie le rachètera, je le lui ai conseillé.

— Seize mille francs année commune, et des éventualités telles que 1825! Je pousserai moi-même Belle-Rose à sept cent mille francs, et chacune des fermes à cent vingt mille francs.

— Tant mieux, je serai quitte, si mon hôtel de Bordeaux peut se vendre deux cent mille francs.

— Solonet le paiera bien quelque chose de plus, il en

a envie. Il se retire avec cent et quelques mille livres de rente gagnées à jouer sur les trois-six. Il a vendu son étude trois cent mille francs et il épouse une mulâtresse riche, Dieu sait à quoi elle a gagné son argent, mais riche comme on dit, à millions. Un notaire jouer sur les trois-six? un notaire épouser une mulâtresse? Quel siècle! il faisait valoir, dit-on, les fonds de votre belle-mère.

— Elle a bien embelli Lanstrac et bien soigné les terres, elle m'a bien payé son loyer.

— Je ne l'aurais jamais crue capable de se conduire ainsi.

— Elle est si bonne et si dévouée, elle payait toujours les dettes de Natalie pendant les trois mois qu'elle venait passer à Paris.

— Elle le pouvait bien, elle vit sur Lanstrac, dit Mathias. Elle! devenir économe? quel miracle! Elle vient d'acheter entre Lanstrac et Grassol le domaine de Grainrouge, en sorte que si elle continue l'avenue de Lanstrac jusqu'à la grande route, vous pourriez faire une lieue et demie sur vos terres. Elle a payé cent mille francs comptant Grainrouge, qui vaut mille écus de rente en sac.

— Elle est toujours belle, dit Paul. La vie de la campagne la conserve bien; je n'irai pas lui dire adieu, elle se saignerait pour moi.

— Vous iriez vainement, elle est à Paris. Elle y arrivait peut-être au moment où vous en partiez.

— Elle a sans doute appris la vente de mes propriétés et vient à mon secours. Je n'ai pas à me plaindre de la vie. Je suis aimé, certes, autant qu'un homme peut l'être en ce bas monde, aimé par deux femmes qui luttaient ensemble de dévouement; elles étaient jalouses l'une de l'autre, la fille reprochait à la mère de m'aimer trop, la mère reprochait à la fille ses dissipations. Cette affection m'a perdu. Comment ne pas satisfaire aux moindres caprices d'une femme que l'on aime? le moyen de s'en dé-

fendre! Mais aussi comment accepter ces sacrifices? Oui, certes, nous pouvions liquider ma fortune et venir vivre à Lanstrac; mais j'aime mieux aller aux Indes et en rapporter une fortune que d'arracher Natalie à la vie qu'elle aime. Aussi est-ce moi qui lui ai proposé la séparation de biens. Les femmes sont des anges qu'il ne faut jamais mêler aux intérêts de la vie.

Le vieux Mathias écoutait Paul d'un air de doute et d'étonnement.

— Vous n'avez pas d'enfants? lui dit-il.

— Heureusement, répondit Paul.

— Je comprends autrement le mariage, répondit naïvement le vieux notaire. Une femme doit, selon moi, partager le sort bon ou mauvais de son mari. J'ai entendu dire que les jeunes mariés qui s'aimaient comme des amants n'avaient pas d'enfants. Le plaisir est-il donc le seul but du mariage? N'est-ce pas plutôt le bonheur et la famille? Mais vous aviez à peine vingt-huit ans, et madame la comtesse en avait vingt; vous étiez excusable de ne songer qu'à l'amour. Cependant, la nature de votre contrat et votre nom, vous allez me trouver bien notaire? tout vous obligeait à commencer par faire un bon gros garçon. Oui, monsieur le comte, et si vous aviez eu des filles, il n'aurait pas fallu s'arrêter que vous n'ayez eu l'enfant mâle qui consolidait le majorat. Mademoiselle Évangélista n'était-elle pas forte, avait-elle à craindre quelque chose de la maternité? Vous me direz que ceci est une vieille méthode de nos ancêtres; mais, dans les familles nobles, monsieur le comte, une femme légitime doit faire les enfants et les bien élever : comme le disait la duchesse de Sully, la femme du grand Sully, une femme n'est pas un instrument de plaisir, mais l'honneur et la vertu de la maison.

— Vous ne connaissez pas les femmes, mon bon Mathias, dit Paul. Pour être heureux, il faut les aimer comme elles veulent être aimées. N'y a-t-il pas quelque chose de

brutal à sitôt priver une femme de ses avantages, à lui gâter sa beauté sans qu'elle en ait joui?

— Si vous aviez eu des enfants, la mère aurait empêché les dissipations de la femme, elle serait restée au logis...

— Si vous aviez raison, mon cher, dit Paul en fronçant le sourcil, je serais encore plus malheureux. N'aggravez pas mes douleurs par une morale après la chute, laissez-moi partir sans arrière-pensée.

Le lendemain Mathias reçut une lettre de change de cent cinquante mille francs payable à vue, envoyée par Henri de Marsay.

— Vous voyez, dit Paul, il ne m'écrit pas un mot, il commence par obliger. Henri est la nature la plus parfaitement imparfaite, la plus illégalement belle que je connaisse. Si vous saviez avec quelle supériorité cet homme encore jeune plane sur les sentiments, sur les intérêts, et quel grand politique il est, vous vous étonneriez comme moi de lui savoir tant de cœur.

Mathias essaya de combattre la détermination de Paul, mais elle était irrévocable, et justifiée par tant de raisons valables que le vieux notaire ne tenta plus de retenir son client. Il est rare que le départ des navires en charge se fasse avec exactitude; mais, par une circonstance fatale à Paul, le vent fut propice, et *la Belle-Amélie* dut mettre à la voile le lendemain. Au moment où part un navire, l'embarcadère est encombré de parents, d'amis, de curieux. Parmi les personnes qui se trouvaient là, quelques-unes connaissaient personnellement Manerville. Son désastre le rendait aussi célèbre en ce moment qu'il l'avait été jadis par sa fortune, il y eut donc un mouvement de curiosité. Chacun disait son mot. Le vieillard avait accompagné Paul sur le port, et ses souffrances durent être vives en entendant quelques-uns de ces propos.

— Qui reconnaîtrait dans cet homme que vous voyez là, près du vieux Mathias, ce dandy que l'on avait nommé

la *Fleur des pois*, et qui faisait, il y a cinq ans à Bordeaux, la pluie et le beau temps?

— Quoi! ce gros petit homme en redingote d'alpaga, qui a l'air d'un cocher, serait le comte Paul de Manerville?

— Oui, ma chère, celui qui a épousé mademoiselle Évangélista. Le voici ruiné, sans sou ni maille, allant aux Indes pour y chercher la pie au nid.

— Mais comment s'est-il ruiné? il était si riche!

— Paris, les femmes, la Bourse, le jeu, le luxe...

— Puis, dit un autre, Manerville est un pauvre sire, sans esprit, mou comme du papier mâché, se laissant manger la laine sur le dos, incapable de quoi que ce soit. Il était né ruiné.

Paul serra la main du vieillard et se réfugia sur le navire. Mathias resta sur le quai, regardant son ancien client qui s'appuya sur le bastingage en défiant la foule par un coup d'œil plein de mépris. Au moment où les matelots levaient l'ancre, Paul aperçut Mathias qui lui faisait des signaux à l'aide de son mouchoir. La vieille gouvernante était arrivée en toute hâte près de son maître, qu'un événement de haute importance semblait agiter. Paul pria le capitaine d'attendre encore un moment et d'envoyer un canot, afin de savoir ce que lui voulait le vieux notaire qui lui faisait énergiquement signe de débarquer. Trop impotent pour pouvoir aller à bord, Mathias remit deux lettres à l'un des matelots qui amenèrent le canot.

— Mon cher ami, ce paquet, dit l'ancien notaire au matelot en lui montrant une des lettres qu'il lui donnait, tu vois bien, ne te trompe pas; ce paquet vient d'être apporté par un courrier qui a fait la route de Paris en trente-cinq heures. Dis bien cette circonstance à monsieur le comte, n'oublie pas! elle pourrait le faire changer de résolution.

— Et il faudrait le débarquer? demanda le matelot.

— Oui, mon ami, répondit imprudemment le notaire.

Le matelot est généralement en tout pays un être à part, qui presque toujours professe le plus profond mépris pour les gens de terre. Quant aux bourgeois, il n'en comprend rien, il ne se les explique pas, il s'en moque,

il les vole s'il le peut, sans croire manquer aux lois de la probité. Celui-là par hasard était un bas Breton qui vit une seule chose dans les recommandations du bonhomme Mathias.

— C'est ça, se dit-il en ramant. Le débarquer! faire perdre un passager au capitaine! Si l'on écoutait ces mar-

souins-là, il faudrait passer sa vie à les embarquer et à les débarquer. A-t-il peur que son fils n'attrape des rhumes?

Le matelot remit donc à Paul les lettres sans lui rien dire. En reconnaissant l'écriture de sa femme et celle de de Marsay, Paul présuma tout ce que ces deux personnes pouvaient lui dire, et ne voulut pas se laisser influencer par les offres que leur inspirait le dévouement. Il mit avec une apparente insouciance leurs lettres dans sa poche.

— Voilà pourquoi ils nous dérangent! des bêtises, dit le matelot en bas-breton au capitaine. Si c'était important, comme le disait ce vieux lampion, monsieur le comte jetterait-il son paquet dans ses écoutilles?

Absorbé par les pensées tristes qui saisissent les hommes les plus forts en semblables circonstances, Paul s'abandonnait à la mélancolie en saluant de la main son vieil ami, en disant adieu à la France, en regardant les édifices de Bordeaux qui fuyaient avec rapidité. Il s'assit sur un paquet de cordages. La nuit le surprit là perdu dans ses rêveries. Avec les demi-ténèbres du couchant vinrent les doutes : il plongeait dans l'avenir un œil inquiet; en le sondant, il n'y trouvait que périls et incertitudes, il se demandait s'il ne manquerait pas de courage. Il avait des craintes vagues en sachant Natalie livrée à elle-même : il se repentait de sa résolution, il regrettait Paris et sa vie passée. Le mal de mer le prit. Chacun connaît les effets de cette maladie : la plus horrible de ses souffrances sans danger est une dissolution complète de la volonté. Un trouble inexpliqué relâche dans les centres les liens de la vitalité, l'âme ne fait plus ses fonctions, et tout devient indifférent au malade : une mère oublie son enfant, l'amant ne pense plus à sa maîtresse, l'homme le plus fort gît comme une masse inerte. Paul fut porté dans sa cabine, où il demeura pendant trois jours, étendu, tour à tour vomissant et gorgé de grog par les matelots, ne songeant à rien et dormant; puis il eut une espèce de convalescence et revint à son état ordinaire. Le matin où,

se trouvant mieux, il alla se promener sur le tillac pour y respirer les brises marines d'un nouveau climat, il sentit ses lettres en mettant les mains dans ses poches; il les saisit aussitôt pour les lire, et commença par celle de Natalie. Pour que la lettre de la comtesse de Manerville puisse être bien comprise, il est nécessaire de rapporter celle que Paul avait écrite à sa femme et que voici.

LETTRE DE PAUL DE MANERVILLE À SA FEMME.

« Ma bien-aimée, quand tu liras cette lettre je serai loin « de toi; peut-être serai-je déjà sur le vaisseau qui m'em- « mène aux Indes, où je vais refaire ma fortune abattue. « Je ne me suis pas senti la force de t'annoncer mon « départ. Je t'ai trompée; mais ne le fallait-il pas? Tu te « serais inutilement gênée, tu m'aurais voulu sacrifier ta « fortune. Chère Natalie, n'aie pas un remords, je n'ai pas « un regret. Quand je rapporterais des millions, j'imiterais « ton père, je les mettrais à tes pieds, comme il mettait les « siens aux pieds de ta mère, en te disant : « Tout est à « toi. » Je t'aime follement, Natalie; je te le dis sans avoir « à craindre que cet aveu te serve à étendre un pouvoir « qui n'est redouté que par les gens faibles, le tien fut sans « bornes le jour où je t'ai connue. Mon amour est le seul « complice de mon désastre. Ma ruine progressive m'a « fait éprouver les délirants plaisirs du joueur. A mesure « que mon argent diminuait, mon bonheur grandissait. « Chaque fragment de ma fortune converti pour toi en « une petite jouissance me causait des ravissements cé- « lestes. Je t'aurais voulu plus de caprices que tu n'en « avais. Je savais que j'allais vers un abîme, mais j'y allais « le front couronné par la joie. C'est des sentiments que « ne connaissent pas les gens vulgaires. J'ai agi comme ces « amants qui s'enferment dans une petite maison au bord « d'un lac pour un an ou deux et qui se promettent de se « tuer après s'être plongés dans un océan de plaisirs, mou-

« rant ainsi dans toute la gloire de leurs illusions et de « leur amour. J'ai toujours trouvé ces gens-là prodigieuse- « ment raisonnables. Tu ne savais rien ni de mes plaisirs « ni de mes sacrifices. Ne trouve-t-on pas de grandes vo- « luptés à cacher à la personne aimée le prix de ce qu'elle « souhaite? Je puis t'avouer ces secrets. Je serai loin de toi « quand tu tiendras ce papier chargé d'amour. Si je perds « les trésors de ta reconnaissance, je n'éprouve pas cette « contraction au cœur qui me prendrait en te parlant de « ces choses. Puis, ma bien-aimée, n'y a-t-il pas quelque « savant calcul à te révéler ainsi le passé? n'est-ce pas « étendre notre amour dans l'avenir? Aurions-nous donc « besoin de fortifiants? ne nous aimons-nous donc pas « d'un amour pur, auquel les preuves sont indifférentes, « qui méconnaît le temps, les distances et vit de lui-même! « Ah! Natalie, je viens de quitter la table où j'écris près « du feu, je viens de te voir endormie, confiante, posée « comme une enfant naïve, la main tendue vers moi. J'ai « laissé une larme sur l'oreiller confident de nos joies. Je « pars sans crainte sur la foi de cette attitude, je pars « afin de conquérir le repos en conquérant une fortune « assez considérable pour que nulle inquiétude ne trouble « nos voluptés, pour que tu puisses satisfaire tes goûts. Ni « toi ni moi, nous ne saurions nous passer des jouissances « de la vie que nous menons. Je suis homme, j'ai du cou- « rage : à moi seul la tâche d'amasser la fortune qui nous « est nécessaire. Peut-être m'aurais-tu suivi! Je te cacherai « le nom du vaisseau, le lieu de mon départ et le jour. Un « ami te dira tout quand il ne sera plus temps. Natalie, « mon affection est sans bornes, je t'aime comme une mère « aime son enfant, comme un amant aime sa maîtresse, « avec le plus grand désintéressement. A moi les travaux, « à toi les plaisirs; à moi les souffrances, à toi la vie heu- « reuse. Amuse-toi, conserve toutes tes habitudes de luxe, « va aux Italiens, à l'Opéra*, dans le monde, au bal, je « t'absous de tout. Chère ange, lorsque tu reviendras à ce

« nid où nous avons savouré les fruits éclos durant nos « cinq années d'amour, pense à ton ami, pense à moi « pendant un moment, endors-toi dans mon cœur. Voilà « tout ce que je te demande. Moi, chère éternelle pensée, « lorsque, perdu sous des cieux brûlants, travaillant pour « nous deux, je rencontrerai des obstacles à vaincre, ou « que, fatigué, je me reposerai dans les espérances du re- « tour, moi, je songerai à toi, qui es ma belle vie. Oui, je « tâcherai d'être en toi, je me dirai que tu n'as ni peines « ni soucis, que tu es heureuse. De même que nous avons « l'existence du jour et de la nuit, la veille et le sommeil, « ainsi j'aurai mon existence fleurie à Paris, mon existence « de travail aux Indes; un rêve pénible, une réalité déli- « cieuse : je vivrai si bien dans ta réalité que mes jours « seront des rêves. J'aurai mes souvenirs, je reprendrai « chant par chant ce beau poëme de cinq ans, je me rap- « pellerai les jours où tu te plaisais à briller, où par une « toilette aussi bien que par un déshabillé tu te faisais nou- « velle à mes yeux. Je reprendrai sur mes lèvres le goût « de nos festins. Oui, chère ange, je pars comme un « homme voué à une entreprise dont la réussite lui don- « nera sa belle maîtresse. Le passé sera pour moi comme « ces rêves du désir qui précèdent la possession, et que « souvent la possession détrompe, mais que tu as toujours « agrandis. Je reviendrai pour trouver une femme nou- « velle, l'absence ne te donnera-t-elle pas des charmes « nouveaux? O mon bel amour, ma Natalie, que je sois « une religion pour toi! Sois bien l'enfant que je vois en- « dormie! Si tu trahissais une confiance aveugle, Natalie, « tu n'aurais pas à craindre ma colère, tu dois en être « sûre; je mourrais silencieusement. Mais la femme ne « trompe pas l'homme qui la laisse libre, car la femme « n'est jamais lâche. Elle se joue d'un tyran; mais une « trahison facile et qui donnerait la mort, elle y renonce. « Non, je n'y pense pas. Grâce pour ce cri si naturel à un « homme. Chère ange, tu verras de Marsay, il sera le

« locataire de notre hôtel et te le laissera. Ce bail simulé « était nécessaire pour éviter des pertes inutiles. Les créan- « ciers, ignorant que leur paiement est une question de « temps, auraient pu saisir le mobilier et l'usufruit de « notre hôtel. Sois bonne pour de Marsay : j'ai la plus « entière confiance dans sa capacité, dans sa loyauté. « Prends-le pour défenseur et pour conseil, fais-en ton me- « nin. Quelles que soient ses occupations, il sera tou- « jours à toi. Je le charge de veiller à ma liquidation. S'il « avançait quelque somme de laquelle il eût besoin plus « tard, je compte sur toi pour la lui remettre. Songe que « je ne te laisse pas à de Marsay, mais à toi-même; en te « l'indiquant, je ne te l'impose pas. Hélas! il m'est impos- « sible de te parler d'affaires, je n'ai plus qu'une heure à « rester là près de toi. Je compte tes aspirations, je tâche « de retrouver tes pensées dans les rares accidents de ton « sommeil, ton souffle ranime les heures fleuries de notre « amour. A chaque battement de ton cœur, le mien te « verse ses trésors, j'effeuille sur toi toutes les roses de « mon âme comme les enfants les sèment devant l'autel « au jour de la fête de Dieu. Je te recommande aux sou- « venirs dont je t'accable, je voudrais t'infuser mon sang « pour que tu fusses bien à moi, pour que ta pensée fût « ma pensée, pour que ton cœur fût mon cœur, pour être « tout en toi. Tu as laissé échapper un petit murmure « comme une douce réponse. Sois toujours calme et belle « comme tu es calme et belle en ce moment. Ah! je vou- « drais posséder ce fabuleux pouvoir dont parlent les « contes de fées, je voudrais te laisser endormie ainsi pen- « dant mon absence et te réveiller à mon retour par un « baiser. Combien ne faut-il pas d'énergie et combien ne « faut-il pas t'aimer pour te quitter en te voyant ainsi! Tu « es une Espagnole religieuse, tu respecteras un serment « fait pendant le sommeil, et où l'on ne doutait pas de ta « parole inexprimée. Adieu, chère, voici ta pauvre Fleur « des pois emportée par un vent d'orage; mais elle te re-

« viendra pour toujours sur les ailes de la fortune. Non, « chère Ninie, je ne te dis pas adieu, je ne te quitterai « jamais. Ne seras-tu pas l'âme de mes actions? L'espoir « de t'apporter un bonheur indestructible n'animera-t-il « pas mon entreprise, ne dirigera-t-il point tous mes pas? « Ne seras-tu pas toujours là? Non, ce ne sera pas le soleil « de l'Inde, mais le feu de ton regard qui m'éclairera. Sois « aussi heureuse qu'une femme peut l'être sans son amant. « J'aurais bien voulu ne pas prendre pour dernier baiser « un baiser où tu n'étais que passive; mais, mon ange « adoré, ma Ninie, je n'ai pas voulu t'éveiller. A ton « réveil, tu trouveras une larme sur ton front, fais-en un « talisman! Songe, songe à qui mourra peut-être pour toi, « loin de toi; songe moins au mari qu'à l'amant dévoué « qui te confie à Dieu. »

RÉPONSE DE LA COMTESSE DE MANERVILLE À SON MARI.

« Cher bien-aimé, dans quelle affliction me plonge ta « lettre! Avais-tu le droit de prendre sans me consulter « une résolution qui nous frappe également? Es-tu libre? « ne m'appartiens-tu pas? ne suis-je pas à moitié créole? « ne pouvais-je donc te suivre? Tu m'apprends que je ne « te suis pas indispensable. Que t'ai-je fait, Paul, pour me « priver de mes droits? Que veux-tu que je devienne « seule dans Paris? Pauvre ange, tu prends sur toi tous « mes torts. Ne suis-je pas pour quelque chose dans cette « ruine? mes chiffons n'ont-ils pas bien pesé dans la ba- « lance? tu m'as fait maudire la vie heureuse, insouciante, « que nous avons menée pendant quatre ans. Te savoir « banni pour six ans, n'y a-t-il pas de quoi mourir? Fait-on « fortune en six ans? Reviendras-tu? J'étais bien inspirée, « quand je me refusais avec une obstination instinctive à « cette séparation de biens que ma mère et toi vous avez « voulue à toute force. Que vous disais-je alors? N'était-ce « pas jeter sur toi de la déconsidération? N'était-ce pas rui-

«ner ton crédit? Il a fallu que tu te sois fâché pour que «j'aie cédé. Mon cher Paul, jamais tu n'as été si grand à «mes yeux que tu l'es en ce moment. Ne désespérer de «rien, aller chercher une fortune?... il faut ton caractère «et ta force pour se conduire ainsi. Je suis à tes pieds. «Un homme qui avoue sa faiblesse avec ta bonne foi, qui «refait sa fortune par la même cause qui la lui a fait dis-«siper, par amour, par une irrésistible passion, oh! Paul, «cet homme est sublime. Va sans crainte, marche à tra-«vers les obstacles, sans douter de ta Natalie, car ce serait «douter de toi-même. Pauvre cher, tu veux vivre en moi? «Et moi, ne serai-je pas toujours en toi? Je ne serai pas «ici, mais partout où tu seras, toi. Si ta lettre m'a causé «de vives douleurs, elle m'a comblée de joie; tu m'as fait «en un moment connaître les deux extrêmes, car, en «voyant combien tu m'aimes, j'ai été fière d'apprendre «que mon amour était bien senti. Parfois, je croyais t'ai-«mer plus que tu ne m'aimais, maintenant je me recon-«nais vaincue, tu peux joindre cette supériorité délicieuse «à toutes celles que tu as; mais n'ai-je pas plus de raisons «de t'aimer, moi! Ta lettre, cette précieuse lettre où ton «âme se révèle et qui m'a si bien dit que rien n'était perdu «entre nous, restera sur mon cœur pendant ton absence, «car toute ton âme gît là, cette lettre est ma gloire! J'irai «demeurer à Lanstrac avec ma mère, j'y serai comme «morte au monde, j'économiserai nos revenus pour payer «tes dettes intégralement. De ce matin, Paul, je suis une «autre femme, je dis adieu sans retour au monde, je ne «veux pas d'un plaisir que tu ne partagerais pas. D'ail-«leurs, Paul, je dois quitter Paris et aller dans la solitude. «Cher enfant, apprends que tu as une double raison de «faire fortune. Si ton courage avait besoin d'aiguillon, ce «serait un autre cœur que tu trouverais maintenant en toi-«même. Mon bon ami, ne devines-tu pas? nous aurons «un enfant. Vos plus chers désirs sont comblés, monsieur. «Je ne voulais pas te causer de ces fausses joies qui tuent,

« nous avons eu déjà trop de chagrin à ce sujet, je ne « voulais pas être forcée de démentir la bonne nouvelle. « Aujourd'hui je suis certaine de ce que je t'annonce, heu- « reuse ainsi de jeter une joie à travers tes douleurs. Ce « matin, ne me doutant de rien, te croyant sorti dans « Paris, j'étais allée à l'Assomption y remercier Dieu. « Pouvais-je prévoir un malheur? tout me souriait pendant « cette matinée. En sortant de l'église, j'ai rencontré ma « mère; elle avait appris ta détresse, et arrivait en poste « avec ses économies, avec trente mille francs, espérant « pouvoir arranger tes affaires. Quel cœur, Paul! J'étais « joyeuse, je revenais pour t'annoncer ces deux bonnes « nouvelles en déjeunant sous la tente de notre serre où « je t'avais préparé les gourmandises que tu aimes. Augus- « tine me remet ta lettre. Une lettre de toi, quand nous « avions dormi ensemble, n'était-ce pas tout un drame? « Il m'a pris un frisson mortel, et puis j'ai lu!... J'ai lu en « pleurant, et ma mère fondait en larmes aussi! Ne faut-il « pas bien aimer un homme pour pleurer, car les pleurs « enlaidissent une femme. J'étais à demi morte. Tant « d'amour et tant de courage! tant de bonheur et tant de « misères! les plus riches fortunes du cœur et la ruine « momentanée des intérêts! ne pas pouvoir presser le bien- « aimé dans le moment où l'admiration de sa grandeur « vous étreint, quelle femme eût résisté à cette tempête « de sentiments? Te savoir loin de moi quand ta main sur « mon cœur m'aurait fait tant de bien; tu n'étais pas là « pour me donner ce regard que j'aime tant, pour te ré- « jouir avec moi de la réalisation de tes espérances; et je « n'étais pas près de toi pour adoucir tes peines par ces « caresses qui te rendent ta Natalie si chère, et qui te font « tout oublier. J'ai voulu partir, voler à tes pieds; mais « ma mère m'a fait observer que le départ de *la Belle-* « *Amélie* devait avoir lieu le lendemain; que la poste seule « pouvait aller assez vite, et que, dans l'état où j'étais, ce « serait une insigne folie que de risquer tout un avenir

« dans un cahot. Quoique déjà mère, j'ai demandé des « chevaux, ma mère m'a trompée en me laissant croire « qu'on les amènerait. Et elle a sagement agi, les premiers « malaises de la grossesse ont commencé. Je n'ai pu sou- « tenir tant d'émotions violentes, et je me suis trouvée « mal. Je t'écris au lit, les médecins ont exigé du repos « pendant les premiers mois. Jusqu'alors j'étais une femme « frivole, maintenant je vais être une mère de famille. La « Providence est bien bonne pour moi, car un enfant à « nourrir, à soigner, à élever peut seul amoindrir les dou- « leurs que me causera ton absence. J'aurai en lui un autre « toi que je fêterai. J'avouerai hautement mon amour que « nous avons si soigneusement caché. Je dirai la vérité. « Ma mère a déjà trouvé l'occasion de démentir quelques « calomnies qui courent sur ton compte. Les deux Vande- « nesse, Charles et Félix t'ont bien notablement défendu; « mais ton ami de Marsay prend tout en raillerie : il se « moque de tes accusateurs, au lieu de leur répondre : je « n'aime pas cette manière de repousser légèrement les « attaques sérieuses. Ne te trompes-tu pas sur lui? Néan- « moins je t'obéirai, j'en ferai mon ami. Sois bien tran- « quille, mon adoré, relativement aux choses qui touchent « à ton honneur. N'est-il pas le mien? Mes diamants se- « ront engagés. Nous allons, ma mère et moi, employer « toutes nos ressources pour acquitter intégralement tes « dettes, et tâcher de racheter ton clos de Belle-Rose. Ma « mère, qui s'entend aux affaires comme un vrai pro- « cureur, t'a bien blâmé de ne pas t'être ouvert à elle. Elle « n'aurait pas acheté, croyant te faire plaisir, le domaine « de Grainrouge, qui se trouvait enclavé dans tes terres, « et t'aurait pu prêter cent trente mille francs. Elle est au « désespoir du parti que tu as pris. Elle craint pour toi le « séjour des Indes. Elle te supplie d'être sobre, de ne pas « te laisser séduire par les femmes... Je me suis mise à « rire. Je suis sûre de toi comme de moi-même. Tu me « reviendras riche et fidèle. Moi seule au monde connais

« ta délicatesse de femme et tes sentiments secrets qui « font de toi comme une délicieuse fleur humaine digne « du ciel. Les Bordelais avaient bien raison de te donner « ton joli surnom. Qui donc soignera ma fleur délicate? « J'ai le cœur percé par d'horribles idées. Moi sa femme, « sa Natalie, être ici, quand déjà peut-être il souffre! Et « moi, si bien unie à toi, ne pas partager tes peines, tes « traverses, tes périls! A qui te confieras-tu? Comment « as-tu pu te passer de l'oreille à qui tu disais tout? Chère « sensitive emportée par un orage, pourquoi t'es-tu dé- « plantée du seul terrain où tu pourrais développer tes « parfums? Il me semble que je suis seule depuis deux « siècles, j'ai froid aussi dans Paris. J'ai déjà bien pleuré. « Être la cause de ta ruine! quel texte aux pensées d'une « femme aimante! tu m'as traitée en enfant à qui on donne « tout ce qu'il demande, en courtisane pour laquelle un « étourdi mange toute sa fortune. Ah! ta prétendue déli- « catesse a été une insulte. Crois-tu que je ne pouvais me « passer de toilette, de bals, d'Opéra, de succès? Suis-je « une femme légère? Crois-tu que je ne puisse concevoir « des pensées graves, servir à ta fortune aussi bien que je « servais à tes plaisirs? Si tu n'étais pas loin de moi, souf- « frant et malheureux, vous seriez bien grondé, monsieur, « de tant d'impertinence. Ravaler votre femme à ce point! « Mon Dieu! pourquoi donc allais-je dans le monde? « pour flatter ta vanité; je me parais pour toi, tu le sais « bien. Si j'avais des torts, je serais bien cruellement pu- « nie; ton absence est une bien dure expiation de notre « vie intime. Cette joie était trop complète : elle devait se « payer par quelque grande douleur, et la voici venue! « Après ces bonheurs si soigneusement voilés aux regards « curieux du monde, après ces fêtes continuelles entre- « mêlées des folies secrètes de notre amour, il n'y a plus « rien de possible que la solitude. La solitude, cher ami, « nourrit les grandes passions, et j'y aspire. Que ferai-je « dans le monde? à qui reporter mes triomphes? Ah!

« vivre à Lanstrac, cette terre arrangée par ton père, dans « un château que tu as renouvelé si luxueusement, y vivre « avec ton enfant en t'attendant, en t'envoyant tous les « soirs, tous les matins, la prière de la mère et de l'enfant, « de la femme et de l'ange, ne sera-ce pas un demi- « bonheur? Vois-tu ces petites mains jointes dans les « miennes? Te souviendras-tu, comme je vais m'en sou- « venir tous les soirs, de ces félicités que tu m'as rappe- « lées dans ta chère lettre? Oh! oui, nous nous aimons « autant l'un que l'autre. Cette bonne certitude est un ta- « lisman contre le malheur. Je ne doute pas plus de toi « que tu ne doutes de moi. Quelles consolations puis-je « te mettre ici, moi désolée, moi brisée, moi qui vois ces « six années comme un désert à traverser? Allons, je ne « suis pas la plus malheureuse; ce désert ne sera-t-il pas « animé par notre petit : oui je veux te donner un fils, il « le faut, n'est-ce pas? Allons, adieu, cher bien-aimé, nos « vœux et notre amour te suivront partout. Les larmes « qui sont sur ce papier te diront-elles bien les choses que « je ne puis exprimer? Reprends les baisers que te met, « là au bas, dans ce carré,

« TA NATALIE. »

Cette lettre engagea Paul dans une rêverie autant causée par l'ivresse où le plongeaient ces témoignages d'amour que par ses plaisirs évoqués à dessein; et il les reprenait un à un, afin de s'expliquer la grossesse de sa femme. Plus un homme est heureux, plus il tremble. Chez les âmes exclusivement tendres, et la tendresse comporte un peu de faiblesse, la jalousie et l'inquiétude sont en raison directe du bonheur et de son étendue. Les âmes fortes ne sont ni jalouses ni craintives : la jalousie est un

doute, la crainte est une petitesse. La croyance sans bornes est le principal attribut du grand homme : s'il est trompé, la force aussi bien que la faiblesse peuvent rendre l'homme également dupe, son mépris lui sert alors de hache, il tranche tout. Cette grandeur est une exception. A qui n'arrive-t-il pas d'être abandonné de l'esprit qui soutient notre frêle machine et d'écouter la puissance inconnue qui nie tout? Paul, accroché par quelques faits irrécusa-

bles, croyait et doutait tout à la fois. Perdu dans ses pensées, en proie à une terrible incertitude involontaire, mais combattue par les gages d'un amour pur et par sa croyance en Natalie, il relut deux fois cette lettre diffuse, sans pouvoir en rien conclure ni pour ni contre sa femme. L'amour est aussi grand par le bavardage que par la concision.

Pour bien comprendre la situation dans laquelle allait entrer Paul, il faut se le représenter flottant sur l'Océan comme il flottait sur l'immense étendue de son passé, revoyant sa vie entière ainsi qu'un ciel sans nuage, et

finissant par revenir après les tourbillons du doute, à la foi pure, entière, sans mélange, du fidèle, du chrétien, de l'amoureux que rassurait la voix du cœur. Et d'abord il est également nécessaire de rapporter ici la lettre à laquelle répondait Henri de Marsay.

LETTRE DU COMTE PAUL DE MANERVILLE
À M. LE MARQUIS HENRI DE MARSAY.

« Henri, je vais te dire un des plus grands mots qu'un « homme puisse dire à son ami : je suis ruiné. Quand tu « me liras, je serai prêt à partir de Bordeaux pour Cal- « cutta, sur le navire *la Belle-Amélie.* Tu trouveras chez « ton notaire un acte qui n'attend que ta signature pour « être complet et dans lequel je te loue pour six ans mon « hôtel par un bail simulé, tu remettras une contre-lettre « à ma femme. Je suis forcé de prendre cette précaution « pour que Natalie puisse rester chez elle sans avoir à « craindre d'en être chassée. Je te transporte également les « revenus de mon majorat pendant quatre années, le tout « contre une somme de cent cinquante mille francs que je « te prie d'envoyer en une lettre de change sur une mai- « son de Bordeaux, à l'ordre de Mathias. Ma femme te « donnera sa garantie en surérogation de mes revenus. Si « l'usufruit de mon majorat te payait plus promptement « que je ne le suppose, nous compterons à mon retour. « La somme que je te demande est indispensable pour « aller tenter la fortune; et, si je t'ai bien connu, je dois « la recevoir sans phrase à Bordeaux, la veille de mon dé- « part. Je me suis conduit comme tu te serais conduit à « ma place. J'ai tenu bon jusqu'au dernier moment sans « laisser soupçonner ma ruine. Puis quand le bruit de la « saisie immobilière de mes biens disponibles est venu à « Paris, j'avais fait de l'argent avec cent mille francs de « lettres de change pour essayer du jeu. Quelque coup « du hasard pouvait me rétablir. J'ai perdu. Comment me

«suis-je ruiné? volontairement, mon cher Henri. Dès le «premier jour, j'ai vu que je ne pouvais tenir au train «que je prenais, je savais le résultat, j'ai voulu fermer les «yeux, car il m'était impossible de dire à ma femme : — «Quittons Paris, allons vivre à Lanstrac. Je me suis ruiné «pour elle comme on se ruine pour une maîtresse, mais «avec certitude. Entre nous, je ne suis ni un niais ni un «homme faible. Un niais ne se laisse pas dominer, les «yeux ouverts, par une passion; puis un homme qui va «reconstruire sa fortune aux Indes au lieu de se brûler la «cervelle, cet homme a du courage. Je reviendrai riche «ou ne reviendrai pas. Seulement, cher ami, comme je «ne veux de fortune que pour elle, que je ne veux être «la dupe de rien, que je serai six ans absent, je te confie «ma femme. Tu as assez de bonnes fortunes pour res-«pecter Natalie et m'accorder toute la probité du senti-«ment qui nous lie. Je ne sais pas de meilleur gardien que «toi. Je laisse ma femme sans enfant, un amant serait «bien dangereux pour elle. Sache-le, mon bon Marsay, «j'aime éperdument Natalie, bassement, sans vergogne. «Je lui pardonnerais, je crois, une infidélité, non parce «que je suis certain de pouvoir me venger, dussé-je en «mourir! mais parce que je me tuerais pour la laisser «heureuse, si je ne pouvais faire son bonheur moi-même. «Que puis-je craindre? Natalie a pour moi cette amitié «véritable, indépendante de l'amour, mais qui conserve «l'amour. Elle a été traitée par moi comme un enfant «gâté. J'éprouvais tant de bonheur dans mes sacrifices, «l'un amenait si naturellement l'autre qu'elle serait un «monstre si elle me trompait. L'amour vaut l'amour... «Hélas! veux-tu tout savoir, mon cher Henri? je viens de «lui écrire une lettre où je lui laisse croire que je pars «l'espoir au cœur, le front serein, que je n'ai ni doute, ni «jalousie, ni crainte, une lettre comme en écrivent les «fils qui veulent cacher à leurs mères qu'ils vont à la mort. «Mon Dieu, de Marsay, j'avais l'enfer en moi, je suis

« l'homme le plus malheureux du monde! A toi les cris, « à toi les grincements de dents! je t'avoue les pleurs de « l'amant désespéré; j'aimerais mieux rester six ans ba- « laveur sous ses fenêtres que de revenir millionnaire après « six ans d'absence, si cela était possible. J'ai d'horribles « angoisses, je marcherai de douleur en douleur jusqu'à « ce que tu m'aies écrit un mot par lequel tu accepteras « un mandat que toi seul au monde peux remplir et ac- « complir. O mon cher de Marsay, cette femme est indis- « pensable à ma vie, elle est mon air et mon soleil. Prends- « la sous ton égide, garde-la-moi fidèle, quand même ce « serait contre son gré. Oui, je serais encore heureux d'un « demi-bonheur. Sois son chaperon, je n'aurai nulle dé- « fiance de toi. Prouve-lui qu'en me trahissant, elle serait « vulgaire; qu'elle ressemblerait à toutes les femmes, et « qu'il y aurait de l'esprit à me rester fidèle. Elle doit « avoir encore assez de fortune pour continuer sa vie « molle et sans soucis; mais si elle manquait de quelque « chose, si elle avait des caprices, fais-toi son banquier, ne « crains rien, je reviendrai riche. Après tout, mes terreurs « sont sans doute vaines, Natalie est un ange de vertu. « Quand Félix de Vandenesse, épris de belle passion pour « elle, s'est permis quelques assiduités, je n'ai eu qu'à « faire apercevoir le danger à Natalie, elle m'a tout aussi- « tôt remercié si affectueusement que j'en étais ému aux « larmes. Elle m'a dit qu'il ne convenait pas à sa réputa- « tion qu'un homme quittât brusquement sa maison, mais « qu'elle saurait le congédier : elle l'a en effet reçu très- « froidement et tout s'est terminé pour le mieux. Nous « n'avons pas eu d'autre sujet de discussion en quatre ans, « si toutefois on peut appeler discussion la causerie de « deux amis. Allons, mon cher Henri, je te dis adieu en « homme. Le malheur est venu. Par quelque cause que « ce soit, il est là; j'ai mis habit bas. La misère et Natalie « sont deux termes inconciliables. La balance sera d'ail- « leurs très-exacte entre mon passif et mon actif, ainsi

« personne ne pourra se plaindre de moi; mais si quelque « chose d'imprévu mettait mon honneur en péril, je « compte sur toi. Enfin, si quelque événement grave arri- « vait, tu peux m'envoyer tes lettres sous l'enveloppe du « gouverneur des Indes, à Calcutta, j'ai quelques relations « d'amitié dans sa maison, et quelqu'un m'y gardera les « lettres qui me viendront d'Europe. Cher ami, je désire « te retrouver le même à mon retour : l'homme qui sait « se moquer de tout et qui néanmoins est accessible aux « sentiments d'autrui quand ils s'accordent avec le gran- « diose que tu sens en toi-même. Tu restes à Paris, toi! « Au moment où tu liras ceci, je crierai : — A Carthage! »

RÉPONSE DU MARQUIS HENRI DE MARSAY
AU COMTE PAUL DE MANERVILLE.

« Ainsi, monsieur le comte, tu t'es enfoncé, monsieur « l'ambassadeur a sombré. Voilà donc les belles choses que « tu faisais? Pourquoi, Paul, t'es-tu caché de moi? Si tu « m'avais dit un seul mot, mon pauvre bonhomme, je t'aurais « éclairé sur ta position. Ta femme m'a refusé sa garantie. « Puisse ce seul mot te dessiller les yeux! S'il ne suffisait « pas, apprends que tes lettres de change ont été protestées « à la requête d'un sieur Lécuyer, ancien premier clerc « d'un sieur Solonet, notaire à Bordeaux. Cet usurier en « herbe, arrivé de Gascogne pour faire ici des tripotages, « est le prête-nom de ta très-honorée belle-mère, créancière « réelle des cent mille francs pour lesquels la bonne femme « t'a compté, dit-on, soixante-dix mille francs. Comparé à « madame Évangélista, le papa Gobseck est une flanelle, « un velours, une potion calmante, une meringue à la va- « nille, un oncle à dénouement. Ton clos de Belle-Rose « sera la proie de ta femme, à laquelle sa mère donnera la « différence entre le prix de l'adjudication et le montant « de ses reprises. Madame Évangélista aura le Guadet et « Grassol, et les hypothèques qui grèvent ton hôtel à Bor-

« deaux lui appartiennent sous le nom des hommes de « paille que lui a trouvés ce Solonet. Ainsi, ces deux excel- « lentes créatures réuniront cent vingt mille livres de rente, « somme à laquelle s'élève le revenu de tes biens, joint à « trente et quelques mille francs en inscriptions sur le « Grand-Livre que les petites chattes possèdent. La garantie « de ta femme était inutile. Ce susdit sieur Lécuyer est « venu ce matin m'offrir le remboursement de la somme « que je t'ai prêtée contre un transport en bonne forme de « mes droits. La récolte de 1825, que ta belle-mère a dans « tes caves de Lanstrac, lui suffit pour me payer. Ainsi, ces « deux femmes ont déjà calculé que tu devais être en mer; « mais je t'envoie ma lettre par un courrier, afin que tu « sois encore à temps de suivre les conseils que je vais te « donner. J'ai fait causer ce Lécuyer. J'ai saisi dans ses « mensonges, dans ses paroles et dans ses réticences, les « fils qui me manquaient pour faire reparaître la trame « entière de la conspiration domestique ourdie contre toi. « Ce soir, à l'ambassade d'Espagne, j'offrirai mes compli- « ments d'admiration à ta belle-mère et à ta femme. Je ferai « la cour à madame Évangélista, je t'abandonnerai lâche- « ment, je te dirai d'adroites injures, quelque chose de « grossier serait trop tôt découvert par ce sublime Mas- « carille en jupons. Comment l'as-tu mise contre toi? Voilà « ce que je veux savoir. Si tu avais eu l'esprit d'être amou- « reux de cette femme avant d'épouser sa fille, tu serais « aujourd'hui pair de France, duc de Manerville et ambas- « sadeur à Madrid. Si tu m'avais appelé près de toi lors de « ton mariage, je t'aurais aidé à connaître, analyser les deux « femmes avec lesquelles tu t'engageais; et, de ces obser- « vations faites en commun, il serait sorti quelques conseils « utiles. N'étais-je pas le seul de tes amis en position de « respecter ta femme? Étais-je à craindre? Après m'avoir « jugé, ces deux femmes ont eu peur de moi et nous ont « séparés. Si tu ne m'avais pas bêtement fait la moue, elles « ne t'auraient pas dévoré. Ta femme a bien aidé à notre

« refroidissement; elle était serinée par sa mère, à qui elle « écrivait deux lettres dans la semaine, et tu n'y as jamais « pris garde. J'ai bien reconnu mon Paul quand j'ai su ce « détail. Dans un mois, je serai assez près de ta belle-mère « pour apprendre d'elle la raison de la haine hispano-ita- « lienne qu'elle t'a vouée, à toi, le meilleur homme du « monde. Te haïssait-elle avant que sa fille n'aimât Félix « de Vandenesse, ou te chasse-t-elle jusque dans les Indes « pour rendre sa fille aussi libre que l'est en France une « femme séparée de corps et de biens? Là est le problème. « Je te vois bondissant et hurlant en apprenant que ta « femme aime à la folie Félix de Vandenesse. Si je n'avais « pas eu la fantaisie de faire un tour en Orient avec Mont- « riveau, Ronquerolles et quelques autres bons vivants de « ta connaissance, j'aurais pu te dire quelque chose de cette « intrigue qui commençait quand je suis parti; je voyais « poindre alors les germes de ton malheur. Mais quel gen- « tilhomme assez dépravé pourrait entamer de semblables « questions sans une première ouverture? Qui oserait nuire « à une femme? Qui briserait le miroir aux illusions où « l'un de nos amis se complaît à regarder les féeries d'un « heureux mariage? Les illusions ne sont-elles pas la for- « tune du cœur? Ta femme, cher ami, n'était-elle pas, « dans la plus large acception du mot, une femme à la « mode? Elle ne pensait qu'à ses succès, à sa toilette; elle « allait aux Bouffons, à l'Opéra, au bal, se levait tard, se « promenait au Bois; dînait en ville ou donnait elle-même « à dîner. Cette vie me semble être pour les femmes ce « qu'est la guerre pour les hommes; le public ne voit que « les vainqueurs, il oublie les morts. Si les femmes déli- « cates périssent à ce métier, celles qui résistent doivent « avoir des organisations de fer, conséquemment peu de « cœur, et des estomacs excellents. Là est la raison de l'in- « sensibilité, du froid des salons. Les belles âmes restent « dans la solitude, les natures faibles et tendres succom- « bent, il ne reste que des galets qui maintiennent l'Océan

« social dans ses bornes en se laissant frotter, arrondir par « le flot, sans s'user. Ta femme résistait admirablement à « cette vie, elle y semblait habituée, elle apparaissait tou- « jours fraîche et belle; pour moi, la conclusion était facile « à tirer : elle ne t'aimait pas, et tu l'aimais comme un fou. « Pour faire jaillir l'amour dans cette nature siliceuse, il « fallait un homme de fer. Après avoir subi sans y rester « le choc de lady Dudley, la femme de mon vrai père, « Félix devait être le fait de Natalie. Il n'y avait pas grand « mérite à deviner que tu lui étais indifférent, à ta femme. « De cette indifférence au déplaisir, il n'y avait qu'un pas; « et, tôt ou tard, un rien, une discussion, un mot, un acte « d'autorité pouvait le faire sauter à ta femme. J'aurais « pu te raconter à toi-même la scène qui se passait tous les « soirs dans sa chambre à coucher entre vous deux. Tu « n'as pas d'enfant, mon cher. Ce mot n'explique-t-il pas « bien des choses à un observateur? Amoureux, tu ne pou- « vais guère t'apercevoir de la froideur naturelle à une « jeune femme que tu as formée à point pour Félix de « Vandenesse. Eusses-tu trouvé ta femme froide, la stupide « jurisprudence des gens mariés te poussait à faire hon- « neur de sa réserve à son innocence. Comme tous les « maris, tu croyais pouvoir la maintenir vertueuse dans un « monde où les femmes s'expliquent d'oreille à oreille ce « que les hommes n'osent dire, où tout ce qu'un mari « n'apprend pas à sa femme est spécifié, commenté sous « l'éventail en riant, en badinant, à propos d'un procès ou « d'une aventure. Si ta femme aimait les bénéfices sociaux « du mariage, elle en trouvait les charges un peu lourdes. « La charge, l'impôt, c'était toi! Ne voyant rien de ces « choses, tu allais creusant des abîmes et les couvrant « de fleurs, suivant l'éternelle phrase de la rhétorique; tu « obéissais tout doucement à la loi qui régit le commun « des hommes, et de laquelle j'avais voulu te garantir. Cher « enfant, il ne te manquait plus, pour être aussi bête que « le bourgeois trompé par son épouse et qui s'en étonne,

« ou s'en épouvante, ou s'en fâche, que de me parler de « tes sacrifices, de ton amour pour Natalie, de venir me « chanter : — Elle serait bien ingrate si elle me trahissait; « j'ai fait cela, j'ai fait ceci, je ferai mieux, j'irai pour elle « aux Indes, je, etc. Mon cher Paul, as-tu donc vécu dans « Paris, as-tu donc l'honneur d'appartenir par les liens de « l'amitié à Henri de Marsay, pour ignorer les choses les « plus vulgaires, les premiers principes qui meuvent le « mécanisme féminin, l'alphabet de leur cœur? Exterminez-« vous; allez pour une femme à Sainte-Pélagie*, tuez vingt-« deux hommes, abandonnez sept filles, servez Laban, « traversez le désert, côtoyez le bagne, couvrez-vous de « gloire, couvrez-vous de honte, refusez comme Nelson « de livrer bataille pour aller baiser l'épaule de lady Ha-« milton*, comme Bonaparte battez le vieux Wurmser, « fendez-vous sur le pont d'Arcole, délirez comme Ro-« land, cassez-vous une jambe éclissée pour valser six mi-« nutes avec une femme!... Mon cher, qu'est-ce que ces « choses ont à faire avec l'amour? Si l'amour se déterminait « sur de tels échantillons, l'homme serait trop heureux : « quelques prouesses faites dans le moment du désir lui « donneraient la femme aimée. L'amour, mon gros Paul, « mais c'est une croyance comme celle de l'immaculée « conception de la Sainte Vierge : cela vient ou cela ne « vient pas. A quoi servent des flots de sang versés, les « mines du Potose, ou la gloire pour faire naître un senti-« ment involontaire, inexplicable? Les jeunes gens comme « toi, qui veulent être aimés par balance de compte, me « semblent être d'ignobles usuriers. Nos femmes légitimes « nous doivent des enfants et de la vertu, mais elles ne « nous doivent pas l'amour. L'amour, Paul! est la conscience « du plaisir donné et reçu, la certitude de le donner et de « le recevoir; l'amour est un désir incessamment mouvant, « incessamment satisfait et insatiable. Le jour où Vande-« nesse a remué dans le cœur de ta femme la corde du désir « que tu y laissais vierge, tes fanfaronnades amoureuses, tes

« torrents de cervelle et d'argent n'ont pas même été des « souvenirs. Tes nuits conjugales semées de roses, fumée ! « ton dévouement, un remords à offrir ! ta personne, une « victime à égorger sur l'autel ! ta vie antérieure, ténèbres ! « une émotion d'amour effaçait tes trésors de passion qui « n'étaient plus que de la vieille ferraille. Il a eu, lui Félix, « toutes les beautés, tous les dévouements, gratis peut-être, « mais en amour la croyance équivaut à la réalité. Ta belle-« mère a donc été naturellement du parti de l'amant contre « le mari; secrètement ou patemment, elle a fermé les « yeux, ou elle les a ouverts, je ne sais ce qu'elle a fait, « mais elle a été pour sa fille, contre toi. Depuis quinze « ans que j'observe la société, je ne connais pas une mère « qui, dans cette circonstance, ait abandonné sa fille. Cette « indulgence est un héritage transmis de femme en femme. « Quel homme peut la leur reprocher ? quelque rédacteur « du Code civil, qui a vu des formules là où il n'existe « que des sentiments ! La dissipation dans laquelle te jetait « la vie d'une femme à la mode; la pente d'un caractère « facile et ta vanité peut-être ont fourni les moyens de se « débarrasser de toi par une ruine habilement concertée. « De tout ceci, tu concluras, mon bon ami, que le mandat « dont tu me chargeais et dont je me serais d'autant plus « glorieusement acquitté qu'il m'aurait amusé, se trouve « comme nul et non avenu. Le mal à prévenir est accompli, « *consummatum est.* Pardonne-moi, mon ami, de t'écrire à « la de Marsay, comme tu disais, sur des choses qui doi-« vent te paraître graves. Loin de moi l'idée de pirouetter « sur la tombe d'un ami, comme les héritiers sur celle d'un « parent. Mais tu m'as écrit que tu devenais homme, je te « crois, je te traite en politique et non en amoureux. Pour « toi, cet accident n'est-il pas comme la marque à l'épaule « qui décide un forçat à se jeter dans une vie d'opposition « systématique et à combattre la société ? Te voilà dégagé « d'un souci : le mariage te possédait, tu possèdes mainte-« nant le mariage. Paul, je suis ton ami dans toute l'acception

« du mot. Si tu avais eu la cervelle cerclée dans un crâne « d'airain, si tu avais eu l'énergie qui t'est venue trop tard, « je t'aurais prouvé mon amitié par des confidences qui « t'auraient fait marcher sur l'humanité comme sur un « tapis. Mais quand nous causions des combinaisons aux- « quelles j'ai dû la faculté de m'amuser avec quelques amis « au sein de la civilisation parisienne, comme un bœuf « dans la boutique d'un faïencier; quand je te racontais « sous des formes romanesques les véritables aventures de « ma jeunesse, tu les prenais en effet pour des romans, « sans en voir la portée. Aussi n'ai-je pu te considérer que « comme une passion malheureuse. Hé! bien, foi d'homme, « dans les circonstances actuelles tu joues le beau rôle, et « tu n'as rien perdu de ton crédit auprès de moi, comme « tu pourrais le croire. Si j'admire les grands fourbes, j'es- « time et j'aime les gens trompés. A propos de ce médecin « qui a si mal fini, conduit à l'échafaud par son amour « pour une maîtresse, je t'ai raconté l'histoire bien autre- « ment belle de ce pauvre avocat qui vit, dans je ne sais « quel bagne, marqué pour un faux, et qui voulait donner « à sa femme, une femme adorée aussi! trente mille livres « de rente; mais que sa femme a dénoncé pour se débar- « rasser de lui et vivre avec un monsieur. Tu t'es récrié, « toi et quelques niais qui soupaient avec nous. Eh! bien, « mon cher, tu es l'avocat, moins le bagne. Tes amis ne te « font pas grâce de la considération qui, dans notre société, « vaut un jugement de cour d'assises. La sœur des deux « Vandenesse, la marquise de Listomère et toute sa coterie « où s'est enrégimenté le petit Rastignac, un drôle qui « commence à percer; madame d'Aiglemont et son salon « où règne Charles de Vandenesse, les Lenoncourt, la « comtesse Ferraud, madame d'Espard, les Nucingen, « l'ambassade d'Espagne, enfin tout un monde soufflé fort « habilement te couvre d'accusations boueuses. Tu es un « mauvais sujet, un joueur, un débauché qui as mangé « stupidement ta fortune. Après avoir payé tes dettes plu-

« sieurs fois, ta femme, un ange de vertu ! vient d'acquitter « cent mille francs de lettres de change, quoique séparée « de biens. Heureusement tu t'es rendu justice en dispa- « raissant. Si tu avais continué, tu l'aurais mise sur la paille, « elle eût été victime de son dévouement conjugal. Quand « un homme arrive au pouvoir, il a toutes les vertus d'une « épitaphe; qu'il tombe dans la misère, il a plus de vices « que n'en avait l'enfant prodigue : tu ne saurais imaginer « combien le monde te prête de péchés à la Don Juan. « Tu jouais à la Bourse, tu avais des goûts licencieux dont « la satisfaction te coûtait des sommes énormes et dont « l'explication exige des commentaires et des plaisanteries « qui font rêver les femmes. Tu payais des intérêts hor- « ribles aux usuriers. Les deux Vandenesse racontent en « riant comme quoi Gigonnet te donnait pour six mille « francs une frégate en ivoire et la faisait racheter pour « cent écus à ton valet de chambre, afin de te la revendre; « comme quoi tu l'as démolie solennellement en t'aperce- « vant que tu pouvais avoir un véritable brick avec l'ar- « gent qu'elle te coûtait. L'histoire est arrivée à Maxime de « Trailles, il y a neuf ans; mais elle te va si bien que « Maxime a pour toujours perdu le commandement de sa « frégate. Enfin je ne puis te dire tout, car tu fournis à une « encyclopédie de cancans que les femmes ont intérêt à « grossir. Dans cet état de choses, les plus prudes ne légi- « timent-elles pas les consolations du comte Félix de Van- « denesse (leur père est enfin mort, hier!)? Ta femme a « le plus prodigieux succès. Hier, madame de Camps me « répétait ces belles choses aux Italiens. — Ne m'en parlez « pas, lui ai-je répondu, vous ne savez rien vous autres! « Paul a volé la Banque et abusé le Trésor royal. Il a assas- « siné Ezzelin, fait mourir trois Médora de la rue Saint- « Denis, et je le crois associé (je vous le dis entre nous) « avec la bande des Dix-Mille*. Son intermédiaire est le « fameux Jacques Collin, sur qui la police n'a pu remettre « la main depuis qu'il s'est encore une fois évadé du bagne,

« Paul le logeait dans son hôtel. Vous voyez, il est capable « de tout : il trompe le gouvernement. Ils sont partis tous « deux pour aller travailler dans les Indes et voler le Grand « Mogol. La de Camps a compris qu'une femme distinguée « comme elle ne doit pas convertir ses belles lèvres en « gueule de bronze vénitienne*. En apprenant ces tragi- « comédies, beaucoup de gens refusent d'y croire; ils « prennent le parti de la nature humaine et de ses beaux « sentiments, ils soutiennent que c'est des fictions. Mon « cher, Talleyrand a dit ce magnifique mot : — *Tout ar-*

« *rive !* Certes il se passe sous nos yeux des choses encore « plus étonnantes que ne l'est ce complot domestique; mais « le monde a tant d'intérêt à les démentir, à se dire ca- « lomnié; puis ces magnifiques drames se jouent si natu- « rellement, avec un vernis de si bon goût, que souvent « j'ai besoin d'éclaircir le verre de ma lorgnette pour voir « le fond des choses. Mais, je te le répète, quand un homme « est de mes amis, quand nous avons reçu ensemble le « baptême du vin de Champagne, communié ensemble à « l'autel de la Vénus Commode, quand nous nous sommes « fait confirmer par les doigts crochus du Jeu, et que mon « ami se trouve dans une position fausse, je briserai vingt

« familles pour le remettre droit. Tu dois bien voir ici que « je t'aime; ai-je jamais, à ta connaissance, écrit des lettres « aussi longues que l'est celle-ci? Lis donc avec attention « ce qu'il me reste à te dire.

« Hélas! Paul, il faut bien se livrer à l'écriture, je dois « m'habituer à minuter des dépêches. J'aborde la politique. « Je veux avoir dans cinq ans un portefeuille de ministre « ou de quelque ambassade d'où je puisse remuer les af- « faires publiques à ma fantaisie. Il vient un âge où la plus « belle maîtresse que puisse servir un homme est sa nation. « Je me mets dans les rangs de ceux qui renversent le sys- « tème aussi bien que le ministère actuel. Enfin je vogue « dans les eaux d'un certain prince qui n'est manchot que « du pied*, et que je regarde comme un politique de génie « dont le nom grandira dans l'histoire; un prince complet « comme peut l'être un grand artiste. Nous sommes Ron- « querolles, Montriveau, les Grandlieu, La Roche-Hugon, « Serisy, Ferraud et Granville, tous alliés contre le parti- « prêtre, comme dit ingénieusement le parti-niais repré- « senté par *le Constitutionnel**. Nous voulons renverser les « deux Vandenesse, les ducs de Lenoncourt, de Navarreins, « de Langeais et la Grande-Aumônerie. Pour triompher, « nous irons jusqu'à nous réunir à La Fayette, aux Orléa- « niste, à la Gauche, gens à égorger le lendemain de la « victoire, car tout gouvernement est impossible avec leurs « principes*. Nous sommes capables de tout pour le bon- « heur du pays et pour le nôtre. Les questions personnelles « en fait de roi sont aujourd'hui des sottises sentimentales, « il faut en déblayer la politique. Sous ce rapport, les An- « glais avec leur façon de doge sont plus avancés que nous « ne le sommes. La politique n'est plus là, mon cher. Elle « est dans l'impulsion à donner à la nation en créant une « oligarchie où demeure une pensée fixe de gouvernement « et qui dirige les affaires publiques dans une voie droite, « au lieu de laisser tirailler le pays en mille sens différents, « comme nous l'avons été depuis quarante ans dans cette

« belle France, si intelligente et si niaise, si folle et si sage, « à laquelle il faudrait un système plutôt que des hommes. « Que sont les personnes dans cette belle question? Si le « but est grand, si elle vit plus heureuse et sans troubles, « qu'importe à la masse les profits de notre gérance, notre « fortune, nos priviléges et nos plaisirs? Je suis maintenant « carré par ma base. J'ai aujourd'hui cent cinquante mille « livres de rente dans le trois pour cent, et une réserve de « deux cent mille francs pour parer à des pertes. Ceci me « semble encore peu de chose dans la poche d'un homme « qui part du pied gauche pour escalader le pouvoir. Un « événement heureux a décidé mon entrée dans cette car- « rière qui me souriait peu; car tu sais combien j'aime la « vie orientale. Après trente-cinq ans de sommeil, ma très- « honorée mère s'est réveillée en se souvenant qu'elle avait « un fils qui lui faisait honneur. Souvent, quand on arrache « un plant de vignes, à quelques années de là certains ceps « reparaissent à fleur de terre; eh! bien, mon cher, quoique « ma mère m'eût presque arrraché de son cœur, j'ai re- « poussé dans sa tête. A cinquante-huit ans, elle se trouve « assez vieillie pour ne plus pouvoir penser à un autre « homme qu'à son fils. En ces circonstances, elle a ren- « contré, dans je ne sais quelle bouilloire d'eau thermale, « une délicieuse vieille fille anglaise, riche de deux cent « quarante mille livres de rente, à laquelle, en bonne mère, « elle a inspiré l'audacieuse ambition de devenir ma femme. « Une fille de trente-six ans, ma foi! élevée dans les meil- « leurs principes puritains, une vraie couveuse qui sou- « tient que les femmes adultères devraient être brûlées « publiquement. — Où prendrait-on du bois? lui ai-je « dit. Je l'aurais bien envoyée à tous les diables, attendu « que deux cent quarante mille livres de rente ne sont pas « l'équivalent de ma liberté, de ma valeur physique ou mo- « rale ni de mon avenir. Mais elle est seule et unique « héritière d'un vieux podagre, quelque brasseur de Lon- « dres qui, dans un délai calculable, doit lui laisser une

« fortune au moins égale à celle dont est déjà douée la « mignonne. Outre ces avantages, elle a le nez rouge, des « yeux de chèvre morte, une taille qui me fait craindre « qu'elle ne se casse en trois morceaux si elle tombe; elle « a l'air d'une poupée mal coloriée; mais elle est d'une éco- « nomie ravissante; mais elle adorera son mari quand « même; mais elle a le génie anglais; elle me tiendra mon « hôtel, mes écuries, ma maison, mes terres, mieux que « ne le ferait un intendant. Elle a toute la dignité de la « vertu; elle se tient droite comme une confidente du « Théâtre-Français; rien ne m'ôterait l'idée qu'elle a été « empalée et que le pal s'est brisé dans son corps. Miss « Stevens est d'ailleurs assez blanche pour n'être pas trop « désagréable à épouser quand il le faudra absolument. « Mais, et ceci m'affecte! elle a les mains d'une fille ver- « tueuse comme l'arche sainte; elles sont si rougeaudes que « je n'ai pas encore imaginé le moyen de les lui blanchir « sans trop de frais, et je ne sais comment lui en effiler les « doigts qui ressemblent à des boudins. Oh! elle tient « évidemment au brasseur par ses mains et à l'aristocratie « par son argent; mais elle affecte un peu trop les grandes « manières comme les riches Anglaises qui veulent se faire « prendre pour des ladies, et ne cache pas assez ses pattes « de homard. Elle a d'ailleurs aussi peu d'intelligence que « j'en veux chez une femme. S'il en existait une plus bête, « je me mettrais en route pour l'aller chercher. Jamais cette « fille, qui se nomme Dinah, ne me jugera; jamais elle ne « me contrariera; je serai sa chambre haute, son lord, ses « communes. Enfin, Paul, cette fille est une preuve irré- « cusable du génie anglais; elle offre un produit de la « mécanique anglaise arrivée à son dernier degré de per- « fectionnement; elle a certainement été fabriquée à Man- « chester entre l'atelier des plumes Perry* et celui des « machines à vapeur. Ça mange, ça marche, ça boit, ça « pourra faire des enfants, les soigner, les élever admira- « blement, et ça joue la femme à croire que c'en est une.

« Quand ma mère nous a présentés l'un à l'autre, elle avait « si bien monté la machine, elle en avait si bien repassé les « chevilles, tant mis l'huile dans les rouages, que rien n'a « crié; puis, quand elle a vu que je ne faisais pas trop la « grimace, elle a lâché les derniers ressorts, cette fille a « parlé! Enfin ma mère a lâché aussi le dernier mot. Miss « Dinah Stevens ne dépense que trente mille francs par « an, et voyage par économie depuis sept ans. Il existe « donc un second magot, et en argent. Les affaires sont « tellement avancées que les publications sont à terme. « Nous en sommes à *my dear love*. Miss me fait des yeux à « renverser un portefaix. Les arrangements sont pris : il « n'est point question de ma fortune, miss Stevens consacre « une partie de la sienne à un majorat en fonds de terre, « d'un revenu de deux cent quarante mille francs, et à « l'achat d'un hôtel qui en dépendra; la dot avérée dont je « serai responsable est d'un million. Elle n'a pas à se plain- « dre, je lui laisse intégralement son oncle. Le bon bras- « seur, qui a contribué d'ailleurs au majorat, a failli crever « de joie en apprenant que sa nièce devenait marquise. Il « est capable de faire un sacrifice pour mon aîné. Je reti- « rerai ma fortune des fonds publics aussitôt qu'ils attein- « dront quatre-vingts, et je placerai tout en terres. Dans « deux ans, je puis avoir quatre cent mille livres en revenus « territoriaux. Une fois le brasseur en bière, je puis compter « sur six cent mille livres de rente. Tu le vois, Paul, je ne « donne à mes amis que les conseils dont je fais usage pour « moi-même. Si tu m'avais écouté, tu aurais une Anglaise, « quelque fille de Nabab qui te laisserait l'indépendance « du garçon et la liberté nécessaire pour jouer le whist de « l'ambition. Je te céderais ma future femme si tu n'étais « pas marié. Mais il n'en est pas ainsi. Je ne suis pas homme « à te faire remâcher ton passé. Ce préambule était néces- « saire pour t'expliquer que je vais avoir l'existence né- « cessaire à ceux qui veulent jouer le grand jeu d'onchets. « Je ne te faudrai point mon ami. Au lieu d'aller te mariner

« dans les Indes, il est beaucoup plus simple de naviguer « de conserve avec moi dans les eaux de la Seine. Crois-« moi! Paris est encore le pays d'où sourd le plus abon-« damment la fortune. Le Potose est situé rue Vivienne ou « rue de la Paix, à la place Vendôme ou de Rivoli. En « toute autre contrée, des œuvres matérielles, des sueurs « de commissionnaire, des marches et des contre-marches « sont nécessaires à l'édification d'une fortune; mais ici les « pensées suffisent. Ici tout homme, même médiocrement « spirituel, aperçoit une mine d'or en mettant ses pan-« toufles, en se curant les dents après dîner, en se couchant, « en se levant. Trouve un lieu du monde où une bonne « idée, bien bête, rapporte plus et soit plus tôt comprise « qu'ici? Si j'arrive en haut de l'échelle, crois-tu que je sois « homme à te refuser une poignée de main, un mot, une « signature? Ne nous faut-il pas, à nous autres jeunes « roués, un ami sur lequel nous puissions compter, quand « ce ne serait que pour le compromettre en notre lieu et « place, pour l'envoyer mourir comme simple soldat afin « de sauver le général? La politique est impossible sans un « homme d'honneur avec qui l'on puisse tout dire et tout « faire. Voici donc ce que je te conseille. Laisse partir *la* « *Belle-Amélie,* reviens ici comme la foudre, je te ména-« gerai un duel avec Félix de Vandenesse où tu tireras le « premier, et tu me l'abattras comme un pigeon. En France, « le mari insulté qui tue son rival devient un homme res-« pectable et respecté. Personne ne s'en moque. La peur, « mon cher, est un élément social, un moyen de succès « pour ceux qui ne baissent les yeux sous le regard de « personne. Moi qui me soucie de vivre comme de boire « une tasse de lait d'ânesse et qui n'ai jamais senti l'émotion « de la peur, j'ai remarqué, mon cher, les étranges effets « produits par ce sentiment dans nos mœurs modernes. « Les uns tremblent de perdre les jouissances auxquelles « ils se sont acoquinés; les autres tremblent de quitter une « femme. Les mœurs aventureuses d'autrefois, où l'on jetait

« la vie comme un chausson, n'existent plus! La bravoure « de beaucoup de gens est un calcul habilement fait sur la « peur qui saisit leur adversaire. Les Polonais se battent « seuls en Europe pour le plaisir de se battre, ils cultivent « encore l'art pour l'art et non par spéculation. Tue Van- « denesse, et ta femme tremble, et ta belle-mère tremble, « et le public tremble, et tu te réhabilites, et tu publies ta « passion insensée pour ta femme, et l'on te croit, et tu « deviens un héros. Telle est la France. Je ne suis pas à « cent mille francs près avec toi; tu paieras tes principales « dettes; tu arrêteras ta ruine en vendant tes propriétés à « réméré, car tu auras promptement une position qui te « permettra de rembourser avant terme tes créanciers. « Puis, une fois éclairé sur le caractère de ta femme, tu la « domineras par une seule parole. En l'aimant tu ne pou- « vais pas lutter avec elle; mais, en ne l'aimant plus, tu « auras une force indomptable. Je t'aurai rendu ta belle- « mère souple comme un gant; car il s'agit de te retrouver « avec les cent cinquante mille livres de rente que ces « deux femmes se sont ménagées. Ainsi renonce à l'expa- « triation qui me paraît le réchaud de charbon des gens de « tête. T'en aller n'est-ce pas donner gain de cause aux « calomnies? Le joueur qui va chercher son argent pour « revenir au jeu perd tout. Il faut avoir son or en poche. « Tu me fais l'effet d'aller chercher des troupes fraîches « aux Indes. Mauvais! Nous sommes deux joueurs au « grand tapis vert de la politique; entre nous le prêt est de « rigueur. Ainsi, prends des chevaux de poste, arrive à « Paris et recommence la partie; tu la gagneras avec Henri « de Marsay pour partner, car Henri de Marsay sait vou- « loir et sait frapper. Vois où nous en sommes. Mon vrai « père fait partie du ministère anglais. Nous aurons des in- « telligences en Espagne par les Évangélista; car une fois « que nous aurons mesuré nos griffes, ta belle-mère et moi, « nous verrons qu'il n'y a rien à gagner quand on se « trouve diable contre diable. Montriveau, mon cher, est

« lieutenant-général; il sera certes un jour ministre de la « Guerre, car son éloquence lui donne un grand ascendant « sur la Chambre. Voici Ronquerolles ministre d'état et du « conseil privé. Martial de la Roche-Hugon est nommé « ministre en Allemagne et pair de France, il nous apporte « en dot le maréchal duc de Carigliano et tout le crou- « pion de l'Empire qui s'est soudé si bêtement à l'échine « de la Restauration. Serisy mène le Conseil-d'État où il est « indispensable. Granville tient la magistrature à laquelle « appartiennent ses deux fils; les Grandlieu sont admira- « blement bien en cour; Ferraud est l'âme de la coterie « Gondreville, bas intrigants qui sont toujours en haut, je « ne sais pourquoi. Appuyés ainsi, qu'avons-nous à crain- « dre? Nous avons un pied dans toutes les capitales, un « œil dans tous les cabinets, et nous enveloppons l'admi- « nistration sans qu'elle s'en doute. La question argent « n'est-elle pas une misère, un rien dans ces grands rouages « préparés? Qu'est surtout une femme? resteras-tu donc « toujours lycéen? Qu'est la vie, mon cher, quand une « femme est toute la vie? une galère dont on n'a pas le « commandement, qui obéit à une boussole folle, mais « non sans aimant, que régissent des vents contraires et où « l'homme est un vrai galérien qui exécute non-seulement « la loi, mais encore celle qu'improvise l'argousin, sans « vengeance possible. Pouah! Je comprends que par pas- « sion, ou pour le plaisir que l'on éprouve à transmettre sa « force à des mains blanches, on obéisse à une femme; « mais obéir à Médor?... dans ce cas, je brise Angélique. « Le grand secret de l'alchimie sociale, mon cher, est de « tirer tout le parti possible de chacun des âges par les- « quels nous passons, d'avoir toutes ses feuilles au prin- « temps, toutes ses fleurs en été, tous les fruits en automne. « Nous nous sommes amusés, quelques bons vivants et « moi, comme des mousquetaires noirs, gris et rouges, « pendant douze années, ne nous refusant rien, pas même « une entreprise de flibustier par-ci par-là; maintenant

« nous allons nous mettre à secouer les prunes mûres dans « l'âge où l'expérience a doré les moissons. Viens avec « nous, tu auras ta part dans le *pudding* que nous allons « cuisiner. Arrive, et tu trouveras un ami tout à toi dans « la peau de

« HENRI DE M. »

Au moment où Paul de Manerville achevait cette lettre dont chaque phrase était comme un coup de marteau donné sur l'édifice de ses espérances, de ses illusions, de son amour, il se trouvait au delà des Açores. Au milieu de ces décombres, il fut saisi par une rage froide, une rage impuissante.

— Que leur ai-je fait ? se demandait-il.

Cette demande est le mot des niais, le mot des gens faibles qui ne sachant rien voir, ne peuvent rien prévoir. Il cria : « Henri, Henri ! » à l'ami fidèle. Bien des gens seraient devenus fous, Paul alla se coucher, il dormit de ce profond sommeil qui suit les immenses désastres, et qui saisit Napoléon après la bataille de Waterloo.

Paris, septembre-octobre 1835.

AUTRE ÉTUDE DE FEMME*

---

*Dédié à Léon Gozlan**

Comme un témoignage de bonne confraternité littéraire

AUTRE ÉTUDE DE FEMME.

A Paris, il se rencontre toujours deux soirées dans les bals ou dans les *raouts*. D'abord une soirée officielle à laquelle assistent les personnes priées, un beau monde qui s'ennuie. Chacun pose pour le voisin. La plupart des jeunes femmes ne viennent que pour une seule personne. Quand chaque femme s'est assurée qu'elle est la plus belle pour cette personne et que cette opinion a pu être partagée par quelques autres, après des phrases insignifiantes échangées, comme celles-ci : « Comptez-vous aller de bonne heure à la Crampade ? — Madame de Portenduère a bien chanté ! — Quelle est cette petite femme qui a tant de diamants ? » Ou, après avoir lancé des phrases épigrammatiques qui font un plaisir passager et des blessures de longue durée,

les groupes s'éclaircissent, les indifférents s'en vont, les bougies brûlent dans les bobèches. La maîtresse de la maison arrête alors quelques artistes, des gens gais, des amis, en leur disant : «Restez, nous soupons entre nous». On se rassemble dans un petit salon. La seconde, la véritable soirée a lieu; soirée où, comme sous l'ancien régime, chacun entend ce qui se dit, où la conversation est générale, où l'on est forcé d'avoir de l'esprit et de contribuer à l'amusement public. Tout est en relief, un rire franc succède à ces airs gourmés qui, dans le monde, attristent les plus jolies figures. Enfin, le plaisir commence là où le raout finit. Le raout, cette froide revue du luxe, ce défilé d'amours-propres en grand costume, est une de ces inventions anglaises qui tendent à *mécaniser* les autres nations. L'Angleterre semble tenir à ce que le monde entier s'ennuie comme elle et autant qu'elle. Cette seconde soirée est donc, en France, dans quelques maisons, une heureuse protestation de l'ancien esprit de notre joyeux pays; mais, malheureusement, peu de maisons protestent et la raison en est bien simple : si l'on ne soupe plus beaucoup aujourd'hui, c'est que, sous aucun régime, il n'y a eu moins de gens casés, posés et arrivés que sous le règne de Louis-Philippe où la Révolution a commencé légalement. Tout le monde court vers quelque but, on trotte après la fortune. Le temps est devenu la plus chère denrée, personne ne peut donc se livrer à cette prodigieuse prodigalité de rentrer chez soi le lendemain pour se réveiller tard. On ne retrouve donc plus de seconde soirée que chez les femmes assez riches pour ouvrir leur maison; et depuis juillet 1830, ces femmes se comptent dans Paris. Malgré l'opposition muette du faubourg Saint-Germain, deux ou trois femmes, parmi lesquelles se trouvent madame la marquise d'Espard et mademoiselle des Touches, n'ont pas voulu renoncer à la part d'influence qu'elles avaient sur Paris, et n'ont point fermé leurs salons.

Le salon de mademoiselle des Touches, célèbre d'ail-

leurs à Paris, est le dernier asile où se soit réfugié l'esprit français d'autrefois, avec sa profondeur cachée, ses mille détours et sa politesse exquise. Là vous observerez encore de la grâce dans les manières malgré les conventions de la politesse, de l'abandon dans la causerie malgré la réserve naturelle aux gens comme il faut, et surtout de la générosité dans les idées. Là, nul ne pense à garder sa pensée pour un drame; et, dans un récit, personne ne voit un livre à faire. Enfin le hideux squelette d'une littérature aux abois ne se dresse point, à propos d'une saillie heureuse ou d'un sujet intéressant. Le souvenir d'une de ces soirées m'est plus particulièrement resté, moins à cause d'une confidence où l'illustre de Marsay mit à découvert un des replis les plus profonds du cœur de la femme, qu'à cause des observations auxquelles son récit donna lieu sur les changements qui se sont opérés chez la femme française depuis la fatale révolution de juillet.

Pendant cette soirée, le hasard avait réuni plusieurs personnes auxquelles d'incontestables mérites ont valu des réputations européennes. Ceci n'est point une flatterie adressée à la France, car plusieurs étrangers se trouvaient parmi nous. Les hommes qui brillèrent le plus n'étaient d'ailleurs pas les plus célèbres. Ingénieuses réparties, observations fines, railleries excellentes, peintures dessinées avec une netteté brillante, pétillèrent et se pressèrent sans apprêt, se prodiguèrent sans dédain comme sans recherche, mais furent délicieusement senties et délicatement savourées. Les gens du monde se firent surtout remarquer par une grâce, par une verve tout artistiques. Vous rencontrerez ailleurs, en Europe, d'élégantes manières, de la cordialité, de la bonhomie, de la science; mais à Paris seulement, dans ce salon et dans ceux dont je viens de parler, abonde l'esprit particulier qui donne à toutes ces qualités sociales un agréable et capricieux ensemble, je ne sais quelle allure fluviale qui fait facilement serpenter cette profusion de pensées, de formules, de contes, de

documents historiques. Paris, capitale du goût, connaît seul cette science qui change une conversation en une joute où chaque nature d'esprit se condense par un trait, où chacun dit sa phrase et jette son expérience dans un mot, où tout le monde s'amuse, se délasse et s'exerce. Aussi, là seulement, vous échangerez vos idées; là vous ne porterez pas, comme le dauphin de la fable, quelque singe sur vos épaules; là vous serez compris, et ne risquerez pas de mettre au jeu des pièces d'or contre du billon. Enfin, là, des secrets bien trahis, des causeries légères et profondes ondoient, tournent, changent d'aspect et de couleurs à chaque phrase. Les critiques vives et les récits pressés s'entraînent les uns les autres. Tous les yeux écoutent, les gestes interrogent et la physionomie répond. Enfin, là tout est, en un mot, esprit et pensée. Jamais le phénomène oral qui, bien étudié, bien manié, fait la puissance de l'acteur et du conteur, ne m'avait si complètement ensorcelé. Je ne fus pas seul soumis à ces prestiges, et nous passâmes tous une soirée délicieuse. La conversation, devenue conteuse, entraîna dans son cours précipité de curieuses confidences, plusieurs portraits, mille folies, qui rendent cette ravissante improvisation tout à fait intraduisible; mais, en laissant à ces choses leur verdeur, leur abrupt naturel, leurs fallacieuses sinuosités, peut-être comprendrez-vous bien le charme d'une véritable soirée française, prise au moment où la familiarité la plus douce fait oublier à chacun ses intérêts, son amour-propre spécial, ou, si vous voulez, ses prétentions.

Vers deux heures du matin, au moment où le souper finissait, il ne se trouva plus autour de la table que des intimes, tous éprouvés par un commerce de quinze années, ou des gens de beaucoup de goût, bien élevés et qui savaient le monde. Par une convention tacite et bien observée, au souper chacun renonçait à son importance. Une égalité absolue y donnait le ton. Il n'y avait d'ailleurs alors personne qui ne fût très-fier d'être lui-même.

Madame d'Espard oblige ses convives à rester à table jusqu'au départ, après avoir maintes fois remarqué le changement total qui s'opère dans les esprits par le déplacement. De la salle à manger au salon, le charme se rompt. Selon Sterne, les idées d'un auteur qui s'est fait la barbe diffèrent de celles qu'il avait auparavant. Si Sterne a raison, ne peut-on pas affirmer hardiment que les dispositions des gens à table ne sont plus celles des mêmes gens revenus au salon? L'atmosphère n'est plus capiteuse, l'œil ne contemple plus le brillant désordre du dessert, on a perdu les bénéfices de cette mollesse d'esprit, de cette bénévolence qui nous envahit quand nous restons dans l'assiette particulière à l'homme rassasié, bien établi sur une de ces chaises moelleuses comme on les fait aujourd'hui. Peut-être cause-t-on plus volontiers devant un dessert, en compagnie de vins fins, pendant le délicieux moment où chacun peut mettre son coude sur la table et sa tête dans sa main. Non-seulement alors tout le monde aime à parler, mais encore à écouter. La digestion, presque toujours attentive, est, selon les caractères, ou babillarde, ou silencieuse. Chacun y trouve alors son compte. Ne fallait-il pas ce préambule pour vous initier aux charmes du récit confidentiel par lequel un homme célèbre, mort depuis, a peint l'innocent jésuitisme de la femme avec cette finesse particulière aux gens qui ont vu beaucoup de choses et qui fait des hommes d'État de délicieux conteurs, lorsque, comme les princes de Talleyrand et de Metternich, ils daignent conter.

De Marsay, nommé premier ministre depuis six mois, avait déjà donné les preuves d'une capacité supérieure. Quoique ceux qui le connaissaient de longue main ne fussent pas étonnés de lui voir déployer tous les talents et les diverses aptitudes de l'homme d'État, on pouvait se demander s'il se savait être un grand politique, ou s'il s'était développé dans le feu des circonstances. Cette question venait de lui être adressée dans une intention

évidemment philosophique par un homme d'esprit et d'observation qu'il avait nommé préfet, qui fut long-temps journaliste, et qui l'admirait sans mêler à son admiration ce filet de critique vinaigrée avec lequel, à Paris, un homme supérieur s'excuse d'en admirer un autre.

— Y a-t-il eu, dans votre vie antérieure, un fait, une pensée, un désir qui vous ait appris votre vocation? lui dit Émile Blondet, car nous avons tous, comme Newton, notre pomme qui tombe et qui nous amène sur le terrain où nos facultés se déploient...

— Oui, répondit de Marsay, je vais vous conter cela.

Jolies femmes, dandies politiques, artistes, vieillards, les intimes de de Marsay, tous se mirent alors commodément, chacun dans sa pose, et regardèrent le premier ministre. Est-il besoin de dire qu'il n'y avait plus de domestiques, que les portes étaient closes et les portières tirées? Le silence fut si profond qu'on entendit dans la cour le murmure des cochers, les coups de pied et les bruits que font les chevaux en demandant à revenir à l'écurie.

— L'homme d'État, mes amis, n'existe que par une seule qualité, dit le ministre en jouant avec son couteau de nacre et d'or : savoir être toujours maître de soi, faire à tout propos le décompte de chaque événement, quelque fortuit qu'il puisse être; enfin, avoir, dans son moi intérieur, un être froid et désintéressé qui assiste en spectateur à tous les mouvements de notre vie, à nos passions, à nos sentiments, et qui nous souffle à propos de toute chose l'arrêt d'une espèce de barême moral.

— Vous nous expliquez ainsi pourquoi l'homme d'État est si rare en France, dit le vieux lord Dudley.

— Au point de vue sentimental, ceci est horrible, reprit le ministre. Aussi, quand ce phénomène a lieu chez un jeune homme... (Richelieu, qui, averti du danger de Concini par une lettre, la veille, dormit jusqu'à midi, quand on devait tuer son bienfaiteur à dix heures), un jeune homme, Pitt ou Napoléon, si vous voulez, est-il

une monstruosité? Je suis devenu ce monstre de très-bonne heure, et grâce à une femme.

— Je croyais, dit madame de Montcornet en souriant, que nous défaisions beaucoup plus de politique que nous n'en faisions.

— Le monstre de qui je vous parle n'est un monstre que parce qu'il vous résiste, répondit le conteur en faisant une ironique inclination de tête.

— S'il s'agit d'une aventure d'amour, dit la baronne de Nucingen, je demande qu'on ne la coupe par aucune réflexion.

— La réflexion y est si contraire! s'écria Joseph Bridau.

— J'avais dix-sept ans, reprit de Marsay, la Restauration allait se raffermir, mes vieux amis savent combien alors j'étais impétueux et bouillant. J'aimais pour la première fois, et, je puis aujourd'hui le dire, j'étais un des plus jolis jeunes gens de Paris. J'avais la beauté, la jeunesse, deux avantages dus au hasard et dont nous sommes fiers comme d'une conquête. Je suis forcé de me taire sur le reste. Comme tous les jeunes gens, j'aimais une femme de six ans plus âgée que moi. Personne de vous, dit-il en faisant par un regard le tour de la table, ne peut se douter de son nom ni la reconnaître. Ronquerolles, dans ce temps, a seul pénétré mon secret, il l'a bien gardé, j'aurais craint son sourire; mais il est parti, dit le ministre en regardant autour de lui.

— Il n'a pas voulu souper, dit madame de Sérisy.

— Depuis six mois, possédé par mon amour, incapable de soupçonner que ma passion me maîtrisait, reprit le premier ministre, je me livrais à ces adorables divinations qui sont et le triomphe et le fragile bonheur de la jeunesse. Je gardais *ses* vieux gants, je buvais en infusion les fleurs qu'*elle* avait portées, je me relevais la nuit pour aller voir *ses* fenêtres. Tout mon sang se portait au cœur en respirant le parfum qu'*elle* avait adopté. J'étais à mille

lieues de reconnaître que les femmes sont des poêles à dessus de marbre.

— Oh! faites-nous grâce de vos horribles sentences? dit madame de Camps en souriant.

— J'aurais foudroyé, je crois, de mon mépris le philosophe qui a publié cette terrible pensée d'une profonde justesse, reprit de Marsay. Vous êtes tous trop spirituels pour que je vous en dise davantage. Ce peu de mots vous rappellera vos propres folies. Grande dame s'il en fût jamais, et veuve sans enfants (oh! tout y était!), mon idole s'était enfermée pour marquer elle-même mon linge avec ses cheveux; enfin, elle répondait à mes folies par d'autres folies. Ainsi, comment ne pas croire à la passion quand elle est garantie par la folie? Nous avions mis l'un et l'autre tout notre esprit à cacher un si complet et si bel amour aux yeux du monde; et nous y réussissions. Aussi, quel charme nos escapades n'avaient-elles pas? D'elle, je ne vous dirai rien : alors parfaite, elle passe encore aujourd'hui pour une des plus belles femmes de Paris; mais alors on se serait fait tuer pour obtenir un de ses regards. Elle était restée dans une situation de fortune satisfaisante pour une femme adorée et qui aimait, mais que la Restauration, à laquelle elle devait un lustre nouveau, rendait peu convenable relativement à son nom. Dans ma situation, j'avais la fatuité de ne pas concevoir un soupçon. Quoique ma jalousie fût alors d'une puissance de cent vingt Othello, ce sentiment terrible sommeillait en moi comme l'or dans sa pépite. Je me serais fait donner des coups de bâton par mon domestique si j'avais eu la lâcheté de mettre en question la pureté de cet ange si frêle et si fort, si blond et si naïf, pur, candide, et dont l'œil bleu se laissait pénétrer à fond de cœur, avec une adorable soumission par mon regard. Jamais la moindre hésitation dans la pose, dans le regard ou la parole; toujours blanche, fraîche, et prête au bien-aimé comme le lys oriental du *Cantique des cantiques!*... Ah! mes amis! s'écria dou-

loureusement le ministre redevenu jeune homme, il faut se heurter bien durement la tête au dessus de marbre pour dissiper cette poësie!

Ce cri naturel, qui eut de l'écho chez les convives, piqua leur curiosité déjà si savamment excitée.

— Tous les matins, monté sur ce beau Sultan que vous m'aviez envoyé d'Angleterre, dit-il à lord Dudley, je passais le long de sa calèche dont les chevaux allaient exprès au pas, et je voyais le mot d'ordre écrit en fleurs dans son bouquet pour le cas où nous ne pourrions rapidement échanger une phrase. Quoique nous nous vissions à peu près tous les soirs dans le monde et qu'elle m'écrivît tous les jours, nous avions adopté, pour tromper les regards et déjouer les observations, une manière d'être. Ne pas se regarder, s'éviter, dire du mal l'un de l'autre; s'admirer et se vanter ou se poser en amoureux dédaigné, tous ces vieux manéges ne valent pas, de part et d'autre, une fausse passion avouée pour une personne indifférente, et un air d'indifférence pour la véritable idole. Si deux amants veulent jouer ce jeu, le monde en sera toujours la dupe; mais ils doivent être alors bien sûrs l'un de l'autre. Son plastron, à elle, était un homme en faveur, un homme de cour, froid et dévot qu'elle ne recevait point chez elle. Cette comédie se donnait au profit des sots et des salons qui en riaient. Il n'était point question de mariage entre nous : six ans de différence pouvaient la préoccuper; elle ne savait rien de ma fortune que, par principe, j'ai toujours cachée. Quant à moi, charmé de son esprit, de ses manières, de l'étendue de ses connaissances, de sa science du monde, je l'eusse épousée sans réflexion. Néanmoins cette réserve me plaisait. Si, la première, elle m'eût parlé mariage d'une certaine façon, peut-être eussé-je trouvé de la vulgarité dans cette âme accomplie. Six mois pleins et entiers, un diamant de la plus belle eau! voilà ma part d'amour en ce bas monde. Un matin, pris par cette fièvre de courbature que donne un rhume à son début, j'écris

un mot pour remettre une de ces fêtes secrètes enfouies sous les toits de Paris comme des perles dans la mer. Une fois la lettre envoyée, un remords me prend : elle ne me croira pas malade! pensé-je. Elle faisait la jalouse et la soupçonneuse. Quand la jalousie est vraie, dit de Marsay en s'interrompant, elle est le signe évident d'un amour unique...

— Pourquoi ? demanda vivement la princesse de Cadignan.

— L'amour unique et vrai, dit de Marsay, produit une sorte d'apathie corporelle en harmonie avec la contemplation dans laquelle on tombe. L'esprit complique tout alors, il se travaille lui-même, se dessine des fantaisies, en fait des réalités, des tourments; et cette jalousie est aussi charmante que gênante.

Un ministre étranger sourit en se rappelant, à la clarté d'un souvenir, la vérité de cette observation.

— D'ailleurs, me disais-je, comment perdre un bonheur? fit de Marsay, en reprenant son récit. Ne valait-il pas mieux venir enfiévré? Puis, me sachant malade, je la crois capable d'accourir et de se compromettre. Je fais un effort, j'écris une seconde lettre, je la porte moi-même, car mon homme de confiance n'était plus là. Nous étions séparés par la rivière, j'avais Paris à traverser; mais enfin, à une distance convenable de son hôtel, j'avise un commissionnaire, je lui recommande de faire monter la lettre aussitôt, et j'ai la belle idée de passer en fiacre devant sa porte pour voir si, par hasard, elle ne recevra pas les deux billets à la fois. Au moment où j'arrive, à deux heures, la grande porte s'ouvrait pour laisser entrer la voiture de qui?... du plastron! Il y a quinze ans de cela... eh! bien, en vous en parlant, l'orateur épuisé, le ministre desséché au contact des affaires publiques sent encore un bouillonnement dans son cœur et une chaleur à son diaphragme. Au bout d'une heure, je repasse : la voiture était encore dans la cour! Mon mot restait sans doute chez le concierge.

Enfin, à trois heures et demie, la voiture partit, je pus étudier la physionomie de mon rival : il était grave, il ne souriait point; mais il aimait, et sans doute il s'agissait de quelque affaire. Je vais au rendez-vous, la reine de mon cœur y vient, je la trouve calme, pure et sereine. Ici, je dois vous avouer que j'ai toujours trouvé Othello non-seulement stupide, mais de mauvais goût. Un homme à moitié nègre est seul capable de se conduire ainsi. Shakspeare l'a bien senti d'ailleurs en intitulant sa pièce *le More de Venise.* L'aspect de la femme aimée a quelque chose de si balsamique pour le cœur, qu'il doit dissiper la douleur, les doutes, les chagrins : toute ma colère tomba, je retrouvai mon sourire. Ainsi cette contenance qui, à mon âge, eût été la plus horrible dissimulation, fut un effet de ma jeunesse et de mon amour. Une fois ma jalousie enterrée, j'eus la puissance d'observer. Mon état maladif était visible, les doutes horribles qui m'avaient travaillé l'augmentaient encore. Enfin, je trouvai un joint pour glisser ces mots : « Vous n'aviez personne ce matin chez vous? en me fondant sur l'inquiétude où m'avait jeté la crainte qu'elle ne disposât de sa matinée d'après mon premier billet. — Ah! dit-elle, il faut être homme pour avoir de pareilles idées! Moi, penser à autre chose qu'à tes souffrances? Jusqu'au moment où le second billet est venu, je n'ai fait que chercher les moyens de t'aller voir. — Et tu es restée seule? — Seule », dit-elle en me regardant avec une si parfaite attitude d'innocence, que ce fut défié par un air de ce genre-là que le More a dû tuer Desdémona. Comme elle occupait à elle seule son hôtel, ce mot était un affreux mensonge. Un seul mensonge détruit cette confiance absolue qui, pour certaines âmes, est le fond même de l'amour. Pour vous exprimer ce qui se fit en moi dans ce moment, il faudrait admettre que nous avons un être intérieur dont le *nous* visible est le fourreau, que cet être, brillant comme une lumière, est délicat comme une ombre... eh! bien, ce beau *moi* fut

alors vêtu pour toujours d'un crêpe. Oui, je sentis une main froide et décharnée me passer le suaire de l'expérience, m'imposer le deuil éternel que met en notre âme une première trahison. En baissant les yeux pour ne pas lui laisser remarquer mon éblouissement, cette pensée orgueilleuse me rendit un peu de force : « Si elle te trompe, elle est indigne de toi ! » Je mis ma rougeur subite et quelques larmes qui me vinrent aux yeux sur un redoublement de douleur, et la douce créature voulut me reconduire jusque chez moi, les stores du fiacre baissés. Pendant le chemin, elle fut d'une sollicitude et d'une tendresse qui eussent trompé ce même More de Venise que je prends pour point de comparaison. En effet, si ce grand enfant hésite deux secondes encore, tout spectateur intelligent devine qu'il va demander pardon à Desdémona. Aussi, tuer une femme, est-ce un acte d'enfant! Elle pleura en me quittant, tant elle était malheureuse de ne pouvoir me soigner elle-même. Elle souhaitait être mon valet de chambre, dont le bonheur était pour elle un sujet de jalousie, et tout cela rédigé, oh! mais comme l'eût écrit Clarisse heureuse. Il y a toujours un fameux singe dans la plus jolie et la plus angélique des femmes!

A ce mot, toutes les femmes baissèrent les yeux comme blessées par cette cruelle vérité, si cruellement formulée.

— Je ne vous dis rien ni de la nuit, ni de la semaine que j'ai passée, reprit de Marsay, je me suis reconnu homme d'Etat.

Ce mot fut si bien dit que nous laissâmes tous échapper un geste d'admiration.

— En repassant avec un esprit infernal les véritables cruelles vengeances qu'on peut tirer d'une femme, dit de Marsay en continuant (et, comme nous nous aimions, il y en avait de terribles, d'irréparables), je me méprisais, je me sentais vulgaire, je formulais insensiblement un code horrible, celui de l'Indulgence. Se venger d'une femme, n'est-ce pas reconnaître qu'il n'y en a qu'une pour

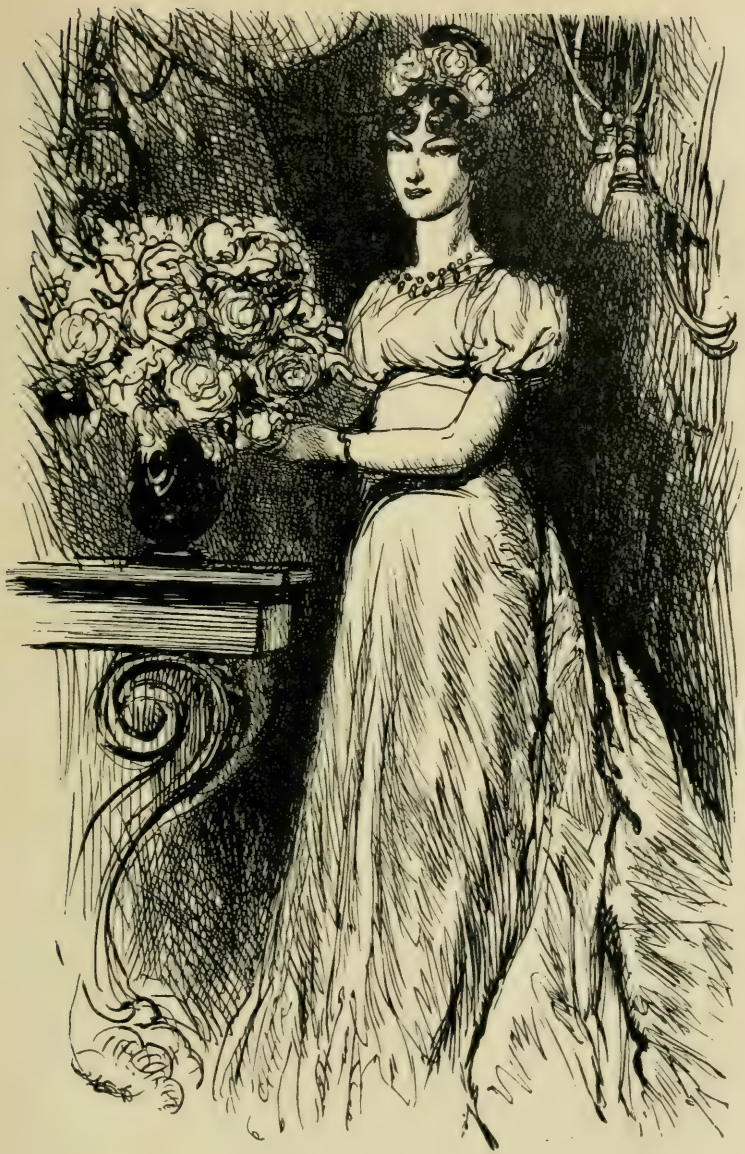

nous, que nous ne saurions nous passer d'elle? et alors la vengeance est-elle le moyen de la reconquérir? Si elle ne nous est pas indispensable, s'il y en a d'autres, pourquoi ne pas lui laisser le droit de changer que nous nous arrogeons? Ceci, bien entendu, ne s'applique qu'à la passion; autrement, ce serait anti-social, et rien ne prouve mieux la nécessité d'un mariage indissoluble que l'instabilité de la passion. Les deux sexes doivent être enchaînés, comme des bêtes féroces qu'ils sont, dans des lois fatales, sourdes et muettes. Supprimez la vengeance, la trahison n'est plus rien en amour. Ceux qui croient qu'il n'existe qu'une seule femme dans le monde pour eux, ceux-là doivent être pour la vengeance, et alors il n'y en a qu'une, celle d'Othello. Voici la mienne.

Ce mot détermina parmi nous tous ce mouvement imperceptible que les journalistes peignent ainsi dans les discours parlementaires : (Profonde sensation).

— Guéri de mon rhume et de l'amour pur, absolu, divin, je me laissai aller à une aventure dont l'héroïne était charmante, et d'un genre de beauté tout opposé à celui de mon ange trompeur. Je me gardai bien de rompre avec cette femme si forte et si bonne comédienne, car je ne sais pas si le véritable amour donne d'aussi gracieuses jouissances qu'en prodigue une si savante tromperie. Une pareille hypocrisie vaut la vertu (je ne dis pas cela pour vous autres Anglaises, milady, s'écria doucement le ministre, en s'adressant à lady Barimore, fille de lord Dudley). Enfin, je tâchai d'être le même amoureux. J'eus à faire travailler, pour mon nouvel ange, quelques mèches de mes cheveux, et j'allai chez un habile artiste qui, dans ce temps, demeurait rue Boucher*. Cet homme avait le monopole des présents capillaires, et je donne son adresse pour ceux qui n'ont pas beaucoup de cheveux : il en a de tous les genres et de toutes les couleurs. Après s'être fait expliquer ma commande, il me montra ses ouvrages. Je vis alors des œuvres de patience qui surpassent ce que

les contes attribuent aux fées et ce que font les forçats. Il me mit au courant des caprices et des modes qui régissaient la partie des cheveux. — Depuis un an, me dit-il, on a eu la fureur de marquer le linge en cheveux; et, heureusement, j'avais de belles collections de cheveux et d'excellentes ouvrières. En entendant ces mots, je suis atteint par un soupçon, je tire mon mouchoir, et lui dis : « En sorte que ceci s'est fait chez vous, avec de faux cheveux? » Il regarda mon mouchoir, et dit : « Oh! cette dame était bien difficile, elle a voulu vérifier la nuance de ses cheveux. Ma femme a marqué ces mouchoirs-là elle-même. Vous avez là, monsieur, une des plus belles choses qui se soient exécutées ». Avant ce dernier trait de lumière, j'aurais cru à quelque chose, j'aurais fait attention à la parole d'une femme. Je sortis ayant foi dans le plaisir, mais, en fait d'amour, je devins athée comme un mathématicien. Deux mois après, j'étais assis auprès de la femme éthérée, dans son boudoir, sur son divan; je tenais l'une de ses mains, elle les avait fort belles, et nous gravissions les Alpes du sentiment, cueillant les plus jolies fleurs, effeuillant des marguerites (il y a toujours un moment où l'on effeuille des marguerites, même quand on est dans un salon et qu'on n'a pas de marguerites)..... Au plus fort de la tendresse, et quand on s'aime le mieux, l'amour a si bien la conscience de son peu de durée, qu'on éprouve un invincible besoin de se demander : « M'aimes-tu? m'aimeras-tu toujours? » Je saisis ce moment élégiaque, si tiède, si fleuri, si épanoui, pour lui faire dire ses plus beaux mensonges dans le ravissant langage de ces exagérations spirituelles, et de cette poësie gasconne particulières à l'amour. Charlotte étala la fine fleur de ses tromperies : elle ne pouvait pas vivre sans moi, j'étais le seul homme qu'il y eût pour elle au monde, elle avait peur de m'ennuyer parce que ma présence lui ôtait tout esprit; près de moi, ses facultés devenaient tout amour; elle était d'ailleurs trop tendre pour ne pas avoir des craintes; elle

cherchait depuis six mois le moyen de m'attacher éternellement, et il n'y avait que Dieu qui connaissait ce secret-là : enfin elle faisait de moi son dieu!...

Les femmes qui entendaient alors de Marsay parurent offensées en se voyant si bien jouées, car il accompagna ces mots par des mines, par des poses de tête et des minauderies qui faisaient illusion.

— Au moment où j'allais croire à ces adorables faussetés, lui tenant toujours sa main moite dans la mienne, je lui dis : « Quand épouses-tu le duc?..... » Ce coup de pointe était si direct, mon regard si bien affronté avec le sien, et sa main si doucement posée dans la mienne, que son tressaillement, si léger qu'il fût, ne put être entièrement dissimulé; son regard fléchit sous le mien, une faible rougeur nuança ses joues. « Le duc! Que voulez-vous dire? répondit-elle en feignant un profond étonnement. — Je sais tout, repris-je; et, dans mon opinion, vous ne devez plus tarder : il est riche, il est duc; mais il est plus que dévot, il est religieux! Aussi suis-je certain que vous m'avez été fidèle, grâce à ses scrupules. Vous ne sauriez croire combien il est urgent pour vous de le compromettre vis-à-vis de lui-même et de Dieu; sans cela, vous n'en finiriez jamais. — Est-ce un rêve? dit-elle en faisant sur ses cheveux au-dessus du front, quinze ans avant la Malibran, le si célèbre geste de la Malibran. — Allons, ne fais pas l'enfant, mon ange, lui dis-je en voulant lui prendre les mains. Mais elle se croisa les mains sur la taille avec un petit air prude et courroucé. — Épousez-le, je vous le permets, repris-je en répondant à son geste par le *vous* de salon. Il y a mieux, je vous y engage. — Mais, dit-elle en tombant à mes genoux, il y a quelque horrible méprise : je n'aime que toi dans le monde; tu peux m'en demander les preuves que tu voudras. — Relevez-vous, ma chère, et faites-moi l'honneur d'être franche. — Comme avec Dieu. — Doutez-vous de mon amour? — Non. — De ma fidélité? — Non. — Eh! bien, j'ai commis le

plus grand des crimes, repris-je, j'ai douté de votre amour et de votre fidélité. Entre deux ivresses, je me suis mis à regarder tranquillement autour de moi. — Tranquillement! s'écria-t-elle en soupirant. En voilà bien assez. Henri, vous ne m'aimez plus. Elle avait déjà trouvé, comme vous le voyez, une porte pour s'évader. Dans ces sortes de scènes un adverbe est bien dangereux. Mais heureusement la curiosité lui fit ajouter : — Et qu'avez-vous vu? Ai-je jamais parlé au duc autrement que dans le monde? avez-vous surpris dans mes yeux...? — Non, dis-je; mais dans les siens. Et vous m'avez fait aller huit fois à Saint-Thomas-d'Aquin vous voir entendant la même messe que lui. — Ah! s'écria-t-elle enfin, je vous ai donc rendu jaloux. — Oh! je voudrais bien l'être, lui dis-je en admirant la souplesse de cette vive intelligence et ces tours d'acrobates qui ne réussissent que devant des aveugles. Mais, à force d'aller à l'église, je suis devenu très-incrédule. Le jour de mon premier rhume et de votre première tromperie, quand vous m'avez cru au lit, vous avez reçu le duc, et vous m'avez dit n'avoir vu personne. — Savez-vous que votre conduite est infâme? — En quoi? Je trouve que votre mariage avec le duc est une excellente affaire : il vous donne un beau nom, la seule position qui vous convienne, une situation brillante, honorable. Vous serez l'une des reines de Paris. J'aurais des torts envers vous si je mettais un obstacle à cet arrangement, à cette vie honorable, à cette superbe alliance. Ah! quelque jour, Charlotte, vous me rendrez justice en découvrant combien mon caractère est différent de celui des autres jeunes gens... Vous alliez être forcée de me tromper... Oui, vous eussiez été très-embarrassée de rompre avec moi, car il vous épie. Il est temps de nous séparer, le duc est d'une vertu sévère. Il faut que vous deveniez prude, je vous le conseille. Le duc est vain, il sera fier de sa femme. — Ah! me dit-elle en fondant en larmes, Henri, si tu avais parlé! oui, si tu l'avais voulu

(j'avais tort, comprenez-vous?), nous fussions allés vivre toute notre vie dans un coin, mariés, heureux, à la face du monde. — Enfin, il est trop tard, repris-je en lui baisant les mains et prenant un petit air de victime. — Mon Dieu! mais je puis tout défaire, reprit-elle. — Non, vous êtes trop avancée avec le duc. Je dois même faire un voyage pour nous mieux séparer. Nous aurions à craindre l'un et l'autre notre propre amour... — Croyez-vous, Henri, que le duc ait des soupçons? J'étais encore Henri, mais j'avais toujours perdu le *tu*. — Je ne le pense pas, répondis-je, en prenant les manières et le ton d'un *ami;* mais soyez tout à fait dévote, réconciliez-vous avec Dieu, car le duc attend des preuves, il hésite, et il faut le décider». Elle se leva, fit deux fois le tour de son boudoir dans une agitation véritable ou feinte; puis elle trouva sans doute une pose et un regard en harmonie avec cette situation nouvelle, car elle s'arrêta devant moi, me tendit la main et me dit d'un son de voix ému : « Eh! bien, Henri, vous êtes un loyal, un noble et charmant homme : je ne vous oublierai jamais». Ce fut d'une admirable stratégie. Elle fut ravissante dans cette transition, nécessaire à la situation dans laquelle elle voulait se mettre vis-à-vis de moi. Je pris l'attitude, les manières et le regard d'un homme si profondément affligé que je vis sa dignité trop récente mollir; elle me regarda, me prit par la main, m'attira, me jeta presque, mais doucement, sur le divan, et me dit après un moment de silence : «Je suis profondément triste, mon enfant. Vous m'aimez? — Oh! oui. — Eh! bien, qu'allez-vous devenir?»

Ici, toutes les femmes échangèrent un regard.

— Si j'ai souffert encore en me rappelant sa trahison, je ris encore de l'air d'intime conviction et de douce satisfaction intérieure qu'elle avait, sinon de ma mort, du moins d'une mélancolie éternelle, reprit de Marsay. Oh! ne riez pas encore, dit-il aux convives, il y a mieux. Je la regardai très-amoureusement après une pause, et lui dis :

« Oui, voilà ce que je me suis demandé. — Eh! bien, que ferez-vous? — Je me le suis demandé le lendemain de mon rhume. — Et....? dit-elle avec une visible inquiétude. — Et je me suis mis en mesure auprès de cette petite dame à qui j'étais censé faire la cour ». Charlotte se dressa de dessus le divan comme une biche surprise, trembla comme une feuille, me jeta l'un de ces regards dans lesquels les femmes oublient toute leur dignité, toute leur pudeur, leur finesse, leur grâce même, l'étincelant regard de la vipère poursuivie, forcée dans son coin, et me dit : « Et moi qui l'aimais! moi qui combattais! moi qui... Elle fit sur la troisième idée, que je vous laisse à deviner, le plus beau point d'orgue que j'aie entendu. — Mon Dieu! s'écria-t-elle, sommes-nous malheureuses? nous ne pouvons jamais être aimées. Il n'y a jamais rien de sérieux pour vous dans les sentiments les plus purs. Mais, allez, quand vous friponnez, vous êtes encore nos dupes. — Je le vois bien, dis-je d'un air contrit. Vous avez beaucoup trop d'esprit dans votre colère pour que votre cœur en souffre. Cette modeste épigramme redoubla sa fureur, elle trouva des larmes de dépit. — Vous me déshonorez le monde et la vie, dit-elle, vous m'enlevez toutes mes illusions, vous me dépravez le cœur. Elle me dit tout ce que j'avais le droit de lui dire avec une simplicité d'effronterie, avec une témérité naïve qui certes eussent cloué sur la place un autre homme que moi. — Qu'allons-nous être, pauvres femmes, dans la société que nous fait la Charte de Louis XVIII!... (Jugez jusqu'où l'avait entraînée sa phraséologie.) — Oui, nous sommes nées pour souffrir. En fait de passion, nous sommes toujours au-dessus et vous au-dessous de la loyauté. Vous n'avez rien d'honnête au cœur. Pour vous l'amour est un jeu où vous trichez toujours. — Chère, lui dis-je, prendre quelque chose au sérieux dans la société actuelle, ce serait filer le parfait amour avec une actrice. — Quelle infâme trahison! elle a été raisonnée... — Non, raisonnable. — Adieu,

monsieur de Marsay, dit-elle, vous m'avez horriblement trompée... — Madame la duchesse, répondis-je en prenant une attitude soumise, se souviendra-t-elle donc des injures de Charlotte? — Certes, dit-elle d'un ton amer. — Ainsi, vous me détestez?» Elle inclina la tête, et je me dis en moi-même : il y a de la ressource! Je partis sur un sentiment qui lui laissait croire qu'elle avait quelque chose à venger. Eh! bien, mes amis, j'ai beaucoup étudié la vie des hommes qui ont eu des succès auprès des femmes, mais je ne crois pas que ni le maréchal de Richelieu, ni Lauzun, ni Louis de Valois aient jamais fait, pour la première fois, une si savante retraite. Quant à mon esprit et à mon cœur, ils se sont formés là pour toujours, et l'empire qu'alors j'ai su conquérir sur les mouvements irréfléchis qui nous font faire tant de sottises, m'a donné ce beau sang-froid que vous connaissez.

— Combien je plains la seconde! dit la baronne de Nucingen.

Un sourire imperceptible, qui vint effleurer les lèvres pâles de de Marsay, fit rougir Delphine de Nucingen.

— *Gomme on ouplie!* s'écria le baron de Nucingen.

La naïveté du célèbre banquier eut un tel succès que sa femme, qui fut cette *seconde* de de Marsay, ne put s'empêcher de rire comme tout le monde.

— Vous êtes tous disposés à condamner cette femme, dit lady Dudley, eh! bien, je comprends comment elle ne considérait pas son mariage comme une inconstance! Les hommes ne veulent jamais distinguer entre la constance et la fidélité. Je connais la femme de qui monsieur de Marsay nous a conté l'histoire, et c'est une de vos dernières grandes dames!...

— Hélas! milady, vous avez raison, reprit de Marsay. Depuis cinquante ans bientôt nous assistons à la ruine continue de toutes les distinctions sociales, nous aurions dû sauver les femmes de ce grand naufrage, mais le Code civil a passé sur leurs têtes le niveau de ses articles.

Quelque terribles que soient ces paroles, disons-les : les duchesses s'en vont, et les marquises aussi! Quant aux baronnes, j'en demande pardon à madame de Nucingen, qui se fera comtesse quand son mari deviendra pair de France, les baronnes n'ont jamais pu se faire prendre au sérieux.

— L'aristocratie commence à la vicomtesse, dit Blondet en souriant.

— Les comtesses resteront, reprit de Marsay. Une femme élégante sera plus ou moins comtesse, comtesse de l'Empire ou d'hier, comtesse de vieille roche, ou, comme on dit en italien, comtesse de politesse. Mais quant à la grande dame, elle est morte avec l'entourage grandiose du dernier siècle, avec la poudre, les mouches, les mules à talons, les corsets busqués ornés d'un delta de nœuds en rubans. Les duchesses aujourd'hui passent par les portes sans qu'il soit besoin de les faire élargir pour leurs paniers. Enfin, l'Empire a vu les dernières robes à queue! Je suis encore à comprendre comment le souverain qui voulait faire balayer sa cour par le satin ou le velours de robes ducales n'a pas établi pour certaines familles le droit d'aînesse par d'indestructibles lois. Napoléon n'a pas deviné les effets de ce Code qui le rendait si fier*. Cet homme, en créant ses duchesses, engendrait nos *femmes comme il faut* d'aujourd'hui, le produit médiat de sa législation.

— La pensée, prise comme un marteau et par l'enfant qui sort du collége et par le journaliste obscur, a démoli les magnificences de l'état social, dit le comte de Vandenesse. Aujourd'hui, tout drôle qui peut convenablement soutenir sa tête sur un col, couvrir sa puissante poitrine d'homme d'une demi-aune de satin en forme de cuirasse, montrer un front où reluise un génie apocryphe sous des cheveux bouclés, se dandiner sur deux escarpins vernis ornés de chaussettes en soie qui coûtent six francs, tient son lorgnon dans une de ses arcades sourcilières en plis-

sant le haut de sa joue, et, fût-il clerc d'avoué, fils d'entrepreneur ou bâtard de banquier, il toise impertinemment la plus jolie duchesse, l'évalue quand elle descend l'escalier d'un théâtre, et dit à son ami habillé par Buisson*, chez qui nous nous habillons tous, et monté sur vernis comme le premier duc venu : « Voilà, mon cher, une femme comme il faut ».

— Vous n'avez pas su, dit lord Dudley, devenir un parti, vous n'aurez pas de politique d'ici long-temps. En France, vous parlez beaucoup d'organiser le Travail et vous n'avez pas encore organisé la Propriété. Voici donc ce qui vous arrive : un duc quelconque (il s'en rencontrait encore sous Louis XVIII ou sous Charles X, qui possédaient deux cent mille livres de rente, un magnifique hôtel, un domestique somptueux) ce duc pouvait se conduire en grand seigneur. Le dernier de ces grands seigneurs français est le prince de Talleyrand. Ce duc laisse quatre enfants, dont deux filles. En supposant beaucoup de bonheur dans la manière dont il les a mariés tous, chacun de ses hoirs n'a plus que soixante ou quatre-vingt mille livres de rente aujourd'hui; chacun d'eux est père ou mère de plusieurs enfants, conséquemment obligé de vivre dans un appartement, au rez-de-chaussée ou au premier étage d'une maison, avec la plus grande économie; qui sait même s'ils ne quêtent pas une fortune? Dès lors la femme du fils aîné, qui n'est duchesse que de nom, n'a ni sa voiture, ni ses gens, ni sa loge, ni son temps à elle; elle n'a ni son appartement dans son hôtel, ni sa fortune, ni ses babioles; elle est enterrée dans le mariage comme une femme de la rue Saint-Denis l'est dans son commerce; elle achète les bas de ses chers petits enfants, les nourrit et surveille ses filles qu'elle ne met plus au couvent. Vos femmes les plus nobles sont ainsi devenues d'estimables couveuses.

— Hélas! oui, dit Joseph Bridau. Notre époque n'a plus ces belles fleurs féminines qui ont orné les grands siècles

de la Monarchie française. L'éventail de la grande dame est brisé. La femme n'a plus à rougir, à médire, à chuchoter, à se cacher, à se montrer. L'éventail ne sert plus qu'à s'éventer. Quand une chose n'est plus que ce qu'elle est, elle est trop utile pour appartenir au luxe.

— Tout en France a été complice de la femme comme il faut, dit Daniel d'Arthez. L'aristocratie y a consenti par sa retraite au fond de ses terres où elle est allée se cacher pour mourir, émigrant à l'intérieur devant les idées, comme jadis à l'étranger devant les masses populaires. Les femmes qui pouvaient fonder des salons européens, commander l'opinion, la retourner comme un gant, dominer le monde en dominant les hommes d'art ou de pensée qui devaient le dominer, ont commis la faute d'abandonner le terrain, honteuses d'avoir à lutter avec une bourgeoisie enivrée de pouvoir et débouchant sur la scène du monde pour s'y faire peut-être hacher en morceaux par les barbares qui la talonnent. Aussi, là où les bourgeois veulent voir des princesses, n'aperçoit-on que des jeunes personnes comme il faut. Aujourd'hui les princes ne trouvent plus de grandes dames à compromettre, ils ne peuvent même plus illustrer une femme prise au hasard. Le duc de Bourbon est le dernier prince qui ait usé de ce privilége*.

— Et Dieu sait seul ce qu'il lui en coûte! dit lord Dudley.

— Aujourd'hui, les princes ont des femmes comme il faut, obligées de payer en commun leur loge avec des amies, et que la faveur royale ne grandirait pas d'une ligne, qui filent sans éclat entre les eaux de la bourgeoisie et celles de la noblesse, ni tout à fait nobles, ni tout à fait bourgeoises, dit amèrement la marquise de Rochefide.

— La Presse a hérité de la Femme, s'écria Rastignac. La femme n'a plus le mérite du feuilleton parlé, des délicieuses médisances ornées de beau langage. Nous lisons des feuilletons écrits dans un patois qui change tous les

trois ans, de petits journaux plaisants comme des croque-morts, et légers comme le plomb de leurs caractères. Les conversations françaises se font en iroquois révolutionnaire d'un bout à l'autre de la France par de longues colonnes imprimées dans des hôtels où grince une presse à la place des cercles élégants qui y brillaient jadis.

— Le glas de la haute société sonne, entendez-vous! dit un prince russe, et le premier coup est votre mot moderne de *femme comme il faut!*

— Vous avez raison, mon prince, dit de Marsay. Cette femme, sortie des rangs de la noblesse, ou poussée de la bourgeoisie, venue de tout terrain, même de la province, est l'expression du temps actuel, une dernière image du bon goût, de l'esprit, de la grâce, de la distinction réunis, mais amoindris. Nous ne verrons plus de grandes dames en France, mais il y aura pendant long-temps des femmes comme il faut, envoyées par l'opinion publique dans une haute chambre féminine, et qui seront pour le beau sexe ce qu'est le *gentleman* en Angleterre.

— Et ils appellent cela être en progrès! dit mademoiselle des Touches; je voudrais savoir où est le progrès.

— Ah! le voici, dit madame de Nucingen. Autrefois une femme pouvait avoir une voix de harengère, une démarche de grenadier, un front de courtisane audacieuse, les cheveux plantés en arrière, le pied gros, la main épaisse, elle était néanmoins une grande dame; mais aujourd'hui, fût-elle une Montmorency, si les demoiselles de Montmorency pouvaient jamais être ainsi, elle ne serait pas une femme comme il faut.

— Mais, qu'entendez-vous par une femme comme il faut? demanda naïvement le comte Adam Laginski.

— C'est une création moderne, un déplorable triomphe du système électif appliqué au beau sexe, dit le ministre. Chaque révolution a son mot, un mot où elle se résume et qui la peint.

— Vous avez raison, dit le prince russe qui était venu

se faire une réputation littéraire à Paris. Expliquer certains mots ajoutés de siècle en siècle à votre belle langue, ce serait faire une magnifique histoire. Organiser, par exemple, est un mot de l'Empire, et qui contient Napoléon tout entier.

— Tout cela ne me dit pas ce qu'est une femme comme il faut? s'écria le jeune Polonais.

— Eh! bien, je vais vous l'expliquer, répondit Émile Blondet au comte Adam. Par une jolie matinée vous flânez dans Paris. Il est plus de deux heures, mais cinq heures ne sont pas sonnées. Vous voyez venir à vous une femme; le premier coup d'œil jeté sur elle est comme la préface d'un beau livre, il vous fait pressentir un monde de choses élégantes et fines. Comme le botaniste à travers monts et vaux de son herborisation, parmi les vulgarités parisiennes vous rencontrez enfin une fleur rare. Ou cette femme est accompagnée de deux hommes très-distingués, dont un au moins est décoré, ou quelque domestique en petite tenue la suit à dix pas de distance. Elle ne porte ni couleurs éclatantes, ni bas à jours, ni boucle de ceinture trop travaillée, ni pantalons à manchettes brodées bouillonnant autour de sa cheville. Vous remarquez à ses pieds soit des souliers de prunelle à cothurnes croisés sur un bas de coton d'une finesse excessive ou sur un bas de soie uni de couleur grise, soit des brodequins de la plus exquise simplicité. Une étoffe assez jolie et d'un prix médiocre vous fait distinguer sa robe, dont la façon surprend plus d'une bourgeoise : c'est presque toujours une redingote attachée par des nœuds, et mignonnement bordée d'une ganse ou d'un filet imperceptible. L'inconnue a une manière à elle de s'envelopper dans un châle ou dans une mante; elle sait se prendre de la chute des reins au cou, en dessinant une sorte de carapace qui changerait une bourgeoise en tortue, mais sous laquelle elle vous indique les plus belles formes, tout en les voilant. Par quel moyen? Ce secret, elle le garde sans être protégée par

aucun brevet d'invention. Elle se donne par la marche un certain mouvement concentrique et harmonieux qui fait frissonner sous l'étoffe sa forme suave ou dangereuse, comme à midi la couleuvre sous la gaze verte de son herbe frémissante. Doit-elle à un ange ou à un diable cette ondulation gracieuse qui joue sous la longue chape de soie noire, en agite la dentelle au bord, répand un baume aérien, et que je nommerais volontiers la brise de la Parisienne! Vous reconnaîtrez sur les bras, à la taille, autour du cou, une science de plis qui drape la plus rétive étoffe, de manière à vous rappeler la Mnémosyne antique. Ah! comme elle entend, passez-moi cette expression, *la coupe de la démarche!* Examinez bien cette façon d'avancer le pied en moulant la robe avec une si décente précision qu'elle excite chez le passant une admiration mêlée de désir, mais comprimée par un profond respect. Quand une Anglaise essaie de ce pas, elle a l'air d'un grenadier qui se porte en avant pour attaquer une redoute. A la femme de Paris le génie de la démarche! Aussi la municipalité lui devait-elle l'asphalte des trottoirs. Cette inconnue ne heurte personne. Pour passer, elle attend avec une orgueilleuse modestie qu'on lui fasse place. La distinction particulière aux femmes bien élevées se trahit surtout par la manière dont elle tient le châle ou la mante croisés sur sa poitrine. Elle vous a, tout en marchant, un petit air digne et serein, comme les madones de Raphaël dans leur cadre. Sa pose, à la fois tranquille et dédaigneuse, oblige le plus insolent dandy à se déranger pour elle. Le chapeau, d'une simplicité remarquable, a des rubans frais. Peut-être y aura-t-il des fleurs, mais les plus habiles de ces femmes n'ont que des nœuds. La plume veut la voiture, les fleurs attirent trop le regard. Là-dessous vous voyez la figure fraîche et reposée d'une femme sûre d'elle-même sans fatuité, qui ne regarde rien et voit tout, dont la vanité, blasée par une continuelle satisfaction, répand sur sa physionomie une indifférence qui

pique la curiosité. Elle sait qu'on l'étudie, elle sait que presque tous, même les femmes, se retournent pour la revoir. Aussi traverse-t-elle Paris comme un fil de la vierge, blanche et pure. Cette belle espèce affectionne les latitudes les plus chaudes, les longitudes les plus propres de Paris; vous la trouverez entre la 10e et la 110e arcade de la rue de Rivoli; sous la Ligne des boulevards, depuis l'Équateur des Panoramas, où fleurissent les productions

des Indes, où s'épanouissent les plus chaudes créations de l'industrie, jusqu'au cap de la Madeleine; dans les contrées les moins crottées de bourgeoisie, entre le 30e et le 150e numéro de la rue du Faubourg-Saint-Honoré. Durant l'hiver, elle se plaît sur la terrasse des Feuillants, et point sur le trottoir en bitume qui la longe. Selon le temps, elle vole dans l'allée des Champs-Élysées, bordée à l'est par la place Louis XV, à l'ouest par l'avenue de Marigny, au midi par la chaussée, au nord par les jardins du faubourg Saint-Honoré. Jamais vous ne rencontrerez cette jolie variété de femme dans les régions hyperboréales de la

rue Saint-Denis, jamais dans les Kamtschatka des rues boueuses, petites ou commerciales; jamais nulle part par le mauvais temps. Ces fleurs de Paris éclosent par un temps oriental, parfument les promenades, et, passé cinq heures, se replient comme les belles-de-jour. Les femmes que vous verrez plus tard ayant un peu de leur air, essayant de les singer, sont des femmes *comme il en faut;* tandis que la belle inconnue, votre Béatrix de la journée, est la *femme comme il faut.* Il n'est pas facile pour les étrangers, cher comte, de reconnaître les différences auxquelles les observateurs émérites les distinguent, tant la femme est comédienne, mais elles crèvent les yeux aux Parisiens : ce sont des agrafes mal cachées, des cordons qui montrent leur lacis d'un blanc roux au dos de la robe par une fente entrebâillée, des souliers éraillés, des rubans de chapeau repassés, une robe trop bouffante, une tournure trop gommée. Vous remarquerez une sorte d'effort dans l'abaissement prémédité de la paupière. Il y a de la convention dans la pose. Quant à la bourgeoise, il est impossible de la confondre avec la femme comme il faut; elle la fait admirablement ressortir, elle explique le charme que vous a jeté votre inconnue. La bourgeoise est affairée, sort par tous les temps, trotte, va, vient, regarde, ne sait pas si elle entrera, si elle n'entrera pas dans un magasin. Là où la femme comme il faut sait bien ce qu'elle veut et ce qu'elle fait, la bourgeoise est indécise, retrousse sa robe pour passer un ruisseau, traîne avec elle un enfant qui l'oblige à guetter les voitures; elle est mère en public, et cause avec sa fille; elle a de l'argent dans son cabas et des bas à jour aux pieds; en hiver, elle a un boa par-dessus une pèlerine en fourrure, un châle et une écharpe en été : la bourgeoise entend admirablement les pléonasmes de toilette. Votre belle promeneuse, vous la retrouverez aux Italiens*, à l'Opéra, dans un bal. Elle se montre alors sous un aspect si différent, que vous diriez deux créations sans analogie. La femme est sortie de ses vêtements mys-

térieux comme un papillon de sa larve soyeuse. Elle sert, comme une friandise, à vos yeux ravis les formes que le matin son corsage modelait à peine. Au théâtre elle ne dépasse pas les secondes loges, excepté aux Italiens. Vous pourrez alors étudier à votre aise la savante lenteur de ses mouvements. L'adorable trompeuse use des petits artifices politiques de la femme avec un naturel qui exclut toute idée d'art et de préméditation. A-t-elle une main royalement belle, le plus fin croira qu'il était absolument nécessaire de rouler, de remonter ou d'écarter celle de ses *ringleets* ou de ses boucles qu'elle caresse. Si elle a quelque splendeur dans le profil, il vous paraîtra qu'elle donne de l'ironie ou de la grâce à ce qu'elle dit au voisin, en se posant de manière à produire ce magnifique effet de profil perdu tant affectionné par les grands peintres, qui attire la lumière sur la joue, dessine le nez par une ligne nette, illumine le rose des narines, coupe le front à vive arête, laisse au regard sa paillette de feu, mais dirigée dans l'espace, et pique d'un trait de lumière la blanche rondeur du menton. Si elle a un joli pied, elle se jettera sur un divan avec la coquetterie d'une chatte au soleil, les pieds en avant, sans que vous trouviez à son attitude autre chose que le plus délicieux modèle donné par la lassitude à la statuaire. Il n'y a que la femme comme il faut pour être à l'aise dans sa toilette; rien ne la gêne. Vous ne la surprendrez jamais, comme une bourgeoise, à remonter une épaulette récalcitrante, à faire descendre un busc insubordonné, à regarder si la gorgerette accomplit son office de gardien infidèle autour de deux trésors étincelant de blancheur, à se regarder dans les glaces pour savoir si la coiffure se maintient dans ses quartiers. Sa toilette est toujours en harmonie avec son caractère; elle a eu le temps de s'étudier, de décider ce qui lui va bien, car elle connaît depuis long-temps ce qui ne lui va pas. Vous ne la verrez pas à la sortie, elle disparaît avant la fin du spectacle. Si par hasard elle se montre calme et noble

sur les marches rouges de l'escalier, elle éprouve alors des sentiments violents. Elle est là par ordre, elle a quelque regard furtif à donner, quelque promesse à recevoir. Peut-être descend-elle ainsi lentement pour satisfaire la vanité d'un esclave auquel elle obéit parfois. Si votre rencontre a lieu dans un bal ou dans une soirée, vous recueillerez le miel affecté ou naturel de sa voix rusée; vous serez ravi de sa parole vide, mais à laquelle elle saura communiquer la valeur de la pensée par un manége inimitable.

— Pour être femme comme il faut, n'est-il pas nécessaire d'avoir de l'esprit? demanda le comte polonais.

— Il est impossible de l'être sans avoir beaucoup de goût, répondit madame d'Espard.

— Et en France avoir du goût, c'est avoir plus que de l'esprit, dit le Russe.

— L'esprit de cette femme est le triomphe d'un art tout plastique, reprit Blondet. Vous ne saurez pas ce qu'elle a dit, mais vous serez charmé. Elle aura hoché la tête, ou gentiment haussé ses blanches épaules, elle aura doré une phrase insignifiante par le sourire d'une petite moue charmante, ou aura mis l'épigramme de Voltaire dans un *bein!* dans un *ah!* dans un *et donc!* Un air de tête sera la plus active interrogation; elle donnera de la signification au mouvement par lequel elle fait danser une cassolette attachée à son doigt par un anneau. Ce sont des grandeurs artificielles obtenues par des petitesses superlatives : elle a fait retomber noblement sa main en la suspendant au bras du fauteuil comme des gouttes de rosée à la marge d'une fleur, et tout a été dit, elle a rendu un jugement sans appel à émouvoir le plus insensible. Elle a su vous écouter, elle vous a procuré l'occasion d'être spirituel, et j'en appelle à votre modestie, ces moments-là sont rares.

L'air candide du jeune Polonais à qui Blondet s'adressait fit éclater de rire tous les convives.

— Vous ne causez pas une demi-heure avec une bour-

geoise sans qu'elle fasse apparaître son mari sous une forme quelconque, reprit Blondet qui ne perdit rien de sa gravité : mais si vous savez que votre femme comme il faut est mariée, elle a eu la délicatesse de si bien dissimuler son mari, qu'il vous faut un travail de Christophe Colomb pour le découvrir. Souvent vous n'y réussissez pas tout seul. Si vous n'avez pu questionner personne, à la fin de la soirée vous la surprenez à regarder fixement un homme entre deux âges et décoré, qui baisse la tête et sort. Elle a demandé sa voiture et part. Vous n'êtes pas la rose, mais vous avez été près d'elle, et vous vous couchez sous les lambris dorés d'un délicieux rêve qui se continuera peut-être lorsque le Sommeil aura, de son doigt pesant, ouvert les portes d'ivoire du temple des fantaisies. Chez elle, aucune femme comme il faut n'est visible avant quatre heures quand elle reçoit. Elle est assez savante pour vous faire toujours attendre. Vous trouverez tout de bon goût dans sa maison, son luxe est de tous les moments et se rafraîchit à propos; vous ne verrez rien sous des cages de verre, ni les chiffons d'aucune enveloppe appendue comme un garde-manger. Vous aurez chaud dans l'escalier. Partout des fleurs égaieront vos regards; les fleurs, seul présent qu'elle accepte, et de quelques personnes seulement : les bouquets ne vivent qu'un jour, donnent du plaisir et veulent être renouvelés; pour elle, ils sont, comme en Orient, un symbole, une promesse. Les coûteuses bagatelles à la mode sont étalées, mais sans viser au musée ni à la boutique de curiosités. Vous la surprendrez au coin de son feu, sur sa causeuse, d'où elle vous saluera sans se lever. Sa conversation ne sera plus celle du bal. Ailleurs elle était votre créancière, chez elle son esprit vous doit du plaisir. Ces nuances, les femmes comme il faut les possèdent à merveille. Elle aime en vous un homme qui va grossir sa société, l'objet des soins et des inquiétudes que se donnent aujourd'hui les femmes comme il faut. Aussi, pour vous fixer dans son salon,

sera-t-elle d'une ravissante coquetterie. Vous sentez là surtout combien les femmes sont isolées aujourd'hui, pourquoi elles veulent avoir un petit monde à qui elles servent de constellation. La causerie est impossible sans généralités.

— Oui, dit de Marsay, tu saisis bien le défaut de notre époque. L'épigramme, ce livre en un mot, ne tombe plus, comme pendant le dix-huitième siècle, ni sur les personnes, ni sur les choses, mais sur des événements mesquins, et meurt avec la journée.

— Aussi l'esprit de la femme comme il faut, quand elle en a, reprit Blondet, consiste-t-il à mettre tout en doute, comme celui de la bourgeoise lui sert à tout affirmer. Là est la grande différence entre ces deux femmes : la bourgeoise a certainement de la vertu, la femme comme il faut ne sait pas si elle en a encore, ou si elle en aura toujours; elle hésite et résiste là où l'autre refuse net pour tomber à plat. Cette hésitation en toute chose est une des dernières grâces que lui laisse notre horrible époque. Elle va rarement à l'église, mais elle parlera religion et voudra vous convertir si vous avez le bon goût de faire l'esprit fort, car vous aurez ouvert une issue aux phrases stéréotypées, aux airs de tête et aux gestes convenus entre toutes ces femmes : « Ah! fi donc! je vous croyais trop d'esprit pour attaquer la religion! La société croule et vous lui ôtez son soutien. Mais la religion, en ce moment, c'est vous et moi, c'est la propriété, c'est l'avenir de nos enfants. Ah! ne soyons pas égoïstes. L'individualisme est la maladie de l'époque, et la religion en est le seul remède, elle unit les familles que vos lois désunissent, etc. » Elle entame alors un discours néo-chrétien saupoudré d'idées politiques, qui n'est ni catholique ni protestant, mais moral, oh! moral en diable, où vous reconnaissez une pièce de chaque étoffe qu'ont tissue les doctrines modernes aux prises.

Les femmes ne purent s'empêcher de rire des minauderies par lesquelles Émile illustrait ses railleries.

— Ce discours, cher comte Adam, dit Blondet en regardant le Polonais, vous démontrera que la femme comme il faut ne représente pas moins le gâchis intellectuel que le gâchis politique, de même qu'elle est entourée des brillants et peu solides produits d'une industrie qui pense sans cesse à détruire ses œuvres pour les remplacer. Vous sortirez de chez elle en vous disant : « Elle a décidément de la supériorité dans les idées ! » Vous le croirez d'autant plus qu'elle aura sondé votre cœur et votre esprit d'une main délicate, elle vous aura demandé vos secrets ; car la femme comme il faut paraît tout ignorer pour tout apprendre ; il y a des choses qu'elle ne sait jamais, même quand elle les sait. Seulement vous serez inquiet, vous ignorerez l'état de son cœur. Autrefois les grandes dames aimaient avec affiches, journal à la main et annonces ; aujourd'hui la femme comme il faut a sa petite passion réglée comme un papier de musique, avec ses croches, ses noires, ses blanches, ses soupirs, ses points d'orgue, ses dièzes à la clef. Faible femme, elle ne veut compromettre ni son amour, ni son mari, ni l'avenir de ses enfants. Aujourd'hui le nom, la position, la fortune ne sont plus des pavillons assez respectés pour couvrir toutes les marchandises à bord. L'aristocratie entière ne s'avance plus pour servir de paravent à une femme en faute. La femme comme il faut n'a donc point, comme la grande dame d'autrefois, une allure de haute lutte, elle ne peut rien briser sous son pied, c'est elle qui serait brisée. Aussi est-elle la femme des jésuitiques *mezzo termine,* des plus louches tempéraments, des convenances gardées, des passions anonymes menées entre deux rives à brisants. Elle redoute ses domestiques comme une Anglaise qui a toujours en perspective le procès en criminelle conversation. Cette femme si libre au bal, si jolie à la promenade, est esclave au logis ; elle n'a d'indépendance qu'à huis clos, ou dans les idées. Elle veut rester femme comme il faut. Voilà son thème. Or, aujourd'hui, la femme quittée par

son mari, réduite à une maigre pension, sans voiture, ni luxe, ni loge, sans les divins accessoires de la toilette, n'est plus ni femme, ni fille, ni bourgeoise; elle est dissoute et devient une chose. Les carmélites ne veulent pas une femme mariée, il y aurait bigamie; son amant en voudra-t-il toujours? là est la question. La femme comme il faut peut donner lieu peut-être à la calomnie, jamais à la médisance.

— Tout cela est horriblement vrai, dit la princesse de Cadignan.

— Aussi, reprit Blondet, la femme comme il faut vit-elle entre l'hypocrisie anglaise et la gracieuse franchise du dix-huitième siècle; système bâtard qui révèle un temps où rien de ce qui succède ne ressemble à ce qui s'en va, où les transitions ne mènent à rien, où il n'y a que des nuances, où les grandes figures s'effacent, où les distinctions sont purement personnelles. Dans ma conviction, il est impossible qu'une femme, fût-elle née aux environs du trône, acquière avant vingt-cinq ans la science encyclopédique des riens, la connaissance des manéges, les grandes petites choses, les musiques de voix et les harmonies de couleurs, les diableries angéliques et les innocentes roueries, le langage et le mutisme, le sérieux et les railleries, l'esprit et la bêtise, la diplomatie et l'ignorance, qui constituent la femme comme il faut.

— D'après le programme que vous venez de nous tracer, dit mademoiselle des Touches à Émile Blondet, où classeriez-vous la femme auteur? Est-ce une femme comme il faut?

— Quand elle n'a pas de génie, c'est une femme comme il n'en faut pas, répondit Émile Blondet en accompagnant sa réponse d'un regard fin qui pouvait passer pour un éloge adressé franchement à Camille Maupin. Cette opinion n'est pas de moi, mais de Napoléon, ajouta-t-il.

— Oh! n'en voulez pas à Napoléon, dit Canalis en laissant échapper un geste emphatique, ce fut une de ses petitesses d'être jaloux du génie littéraire, car il a eu des petitesses. Qui pourra jamais expliquer, peindre ou comprendre Napoléon? Un homme qu'on représente les bras croisés, et qui a tout fait! qui a été le plus beau pouvoir connu, le pouvoir le plus concentré, le plus mordant, le plus acide de tous les pouvoirs; singulier génie qui a promené partout la civilisation armée sans la fixer nulle part; un homme qui pouvait tout faire parce qu'il voulait tout; prodigieux phénomène de volonté, domptant une maladie par une bataille, et qui cependant devait mourir de maladie dans son lit après avoir vécu au milieu des balles et des boulets; un homme qui avait dans la tête un code et une épée, la parole et l'action; esprit perspicace qui a tout deviné, excepté sa chute; politique bizarre qui jouait les hommes à poignées par économie, et qui respecta trois têtes, celles de Talleyrand, de Pozzo di Borgo * et de Metternich, diplomates dont la mort eût sauvé l'Empire français, et qui lui paraissaient peser plus que des milliers de soldats; homme auquel, par un rare privilége, la nature avait laissé un cœur dans son corps de bronze; homme rieur et bon à minuit entre des femmes, et, le matin, maniant l'Europe comme une jeune fille qui s'amuserait à fouetter l'eau de son bain! Hypocrite et généreux, aimant le clinquant et simple, sans goût et protégeant les arts; malgré ces antithèses, grand en tout par instinct ou par organisation; César à vingt-cinq ans, Cromwell à trente; puis, comme un épicier du Père La Chaise, bon père et bon époux. Enfin, il a improvisé des monuments, des empires, des rois, des codes, des vers, un roman, et le tout avec plus de portée que de justesse. N'a-t-il pas voulu faire de l'Europe la France? Et, après nous avoir fait peser sur la terre de manière à changer les lois de la gravitation, il nous a laissés plus pauvres que le jour où il avait mis la main sur nous. Et lui, qui avait pris

un empire avec son nom, perdit son nom au bord de son empire, dans une mer de sang et de soldats. Homme qui, tout pensée et tout action, comprenait Desaix et Fouché!

— Tout arbitraire et tout justice à propos, le vrai roi! dit de Marsay.

— Ah! quel *blézir te tichérer en fus égoudant,* dit le baron de Nucingen.

— Mais croyez-vous que ce que nous vous servons soit commun? dit Joseph Bridau. S'il fallait payer les plaisirs de la conversation comme vous payez ceux de la danse ou de la musique, votre fortune n'y suffirait pas! Il n'y a pas deux représentations pour le même trait d'esprit.

— Sommes-nous donc si réellement diminuées que ces messieurs le pensent? dit la princesse de Cadignan en adressant aux femmes un sourire à la fois douteur et moqueur. Parce qu'aujourd'hui, sous un régime qui rapetisse toutes choses vous aimez les petits plats, les petits appartements, les petits tableaux, les petits articles, les petits journaux, les petits livres, est-ce à dire que les femmes seront aussi moins grandes? Pourquoi le cœur humain changerait-il parce que vous changez d'habit? A toutes les époques les passions seront les mêmes. Je sais d'admirables dévouements, de sublimes souffrances auxquelles manque la publicité, la gloire si vous voulez, qui jadis illustrait les fautes de quelques femmes. Mais pour n'avoir pas sauvé un roi de France, on n'en est pas moins Agnès Sorel. Croyez-vous que notre chère marquise d'Espard ne vaille pas madame Doublet* ou madame du Deffant, chez qui l'on disait et l'on faisait tant de mal? Taglioni ne vaut-elle pas Camargo?* Malibran n'est-elle pas égale à la Saint-Huberti?*» Nos poëtes ne sont-ils pas supérieurs à ceux du dix-huitième siècle?» Si, dans ce moment, par la faute des épiciers qui gouvernent, nous n'avons pas de genre à nous, l'Empire n'a-t-il pas eu son

cachet de même que le siècle de Louis XV, et sa splendeur ne fut-elle pas fabuleuse ? Les sciences ont-elles perdu ?

— Je suis de votre avis, madame, répondit le général de Montriveau, les femmes de cette époque sont vraiment grandes. Quand la postérité sera venue pour nous, est-ce que madame Récamier n'aura pas des proportions aussi grandes que celles des femmes les plus belles des temps passés ? Nous avons fait tant d'histoire que les historiens manqueront ! Le siècle de Louis XIV n'a eu qu'une madame de Sévigné, nous en avons mille aujourd'hui dans Paris qui certes écrivent mieux qu'elle et qui ne publient pas leurs lettres. Que la femme française s'appelle *femme comme il faut* ou *grande dame*, elle sera toujours la femme par excellence. Émile Blondet nous a fait une peinture des agréments d'une femme d'aujourd'hui ; mais au besoin cette femme qui minaude, qui parade, qui gazouille les idées de messieurs tels et tels, serait héroïque ! Et, disons-le, vos fautes, mesdames, sont d'autant plus poëtiques qu'elles seront toujours et en tout temps environnées des plus grands périls. J'ai beaucoup vu le monde, je l'ai peut-être observé trop tard ; mais, dans les circonstances où l'illégalité de vos sentiments pouvait être excusée, j'ai toujours remarqué les effets de je ne sais quel hasard, que vous pouvez appeler la Providence, accablant fatalement celles que nous nommons des femmes légères.

— J'espère, dit madame de Vandenesse, que nous pouvons être grandes autrement...

— Oh ! laissez le marquis de Montriveau nous prêcher, s'écria madame d'Espard.

— D'autant plus qu'il a beaucoup prêché d'exemple, dit la baronne de Nucingen.

— Ma foi, reprit le général, entre tous les drames, car vous vous servez beaucoup de ce mot-là, dit-il en regardant Blondet, où s'est montré le doigt de Dieu, le plus effrayant de ceux que j'ai vus a été presque mon ouvrage...

— Eh ! bien, dites-nous-le ? s'écria lady Barimore. J'aime tant à frémir.

— C'est un goût de femme vertueuse, répliqua de Marsay en regardant la charmante fille de lord Dudley.

— Pendant la campagne de 1812, dit alors le général Montriveau, je fus la cause involontaire d'un malheur affreux qui pourra vous servir, docteur Bianchon, dit-il en me regardant, vous qui vous occupez beaucoup de l'esprit humain en vous occupant du corps, à résoudre quelques-uns de vos problèmes sur la Volonté. Je faisais ma seconde campagne, j'aimais le péril et je riais de tout, en jeune et simple lieutenant d'artillerie que j'étais ! Lorsque nous arrivâmes à la Bérésina, l'armée n'avait plus, comme vous le savez, de discipline, et ne connaissait plus l'obéissance militaire. C'était un ramas d'hommes de toutes nations, qui allait instinctivement du nord au midi. Les soldats chassaient de leurs foyers un général en haillons et pieds nus quand il ne leur apportait ni bois ni vivres. Après le passage de cette célèbre rivière, le désordre ne fut pas moindre. Je sortais tranquillement, tout seul, sans vivres, des marais de Zembin, et j'allais cherchant une maison où l'on voulût bien me recevoir. N'en trouvant pas, ou chassé de celles que je rencontrais, j'aperçus heureusement, vers le soir, une mauvaise petite ferme de Pologne, de laquelle rien ne pourrait vous donner une idée, à moins que vous n'ayez vu les maisons de bois de la Basse-Normandie ou les plus pauvres métairies de la Beauce. Ces habitations consistent en une seule chambre partagée dans un bout par une cloison en planches, et la plus petite pièce sert de magasin à fourrages. L'obscurité du crépuscule me permit de voir de loin une légère fumée qui s'échappait de cette maison. Espérant y trouver des camarades plus compatissants que ceux auxquels je m'étais adressé jusqu'alors, je marchai courageusement jusqu'à la ferme. En y entrant, je trouvai la table mise. Plusieurs officiers, parmi lesquels était une

femme, spectacle assez ordinaire, mangeaient des pommes de terre, de la chair de cheval grillée sur des charbons et des betteraves gelées. Je reconnus parmi les convives deux ou trois capitaines d'artillerie du premier régiment dans lequel j'avais servi. Je fus accueilli par un hourra d'acclamations qui m'aurait fort étonné de l'autre côté de la Bérésina; mais en ce moment le froid était moins intense, mes camarades se reposaient, ils avaient chaud,

ils mangeaient, et la salle jonchée de bottes de paille leur offrait la perspective d'une nuit de délices. Nous n'en demandions pas tant alors. Les camarades pouvaient être philanthropes gratis, une des manières les plus ordinaires d'être philanthrope. Je me mis à manger en m'asseyant sur des bottes de fourrage. Au bout de la table, du côté de la porte par laquelle on communiquait avec la petite pièce pleine de paille et de foin, se trouvait mon ancien colonel, un des hommes les plus extraordinaires que j'aie jamais rencontrés dans tout le ramassis d'hommes qu'il m'a été permis de voir. Il était Italien. Or, toutes les fois

que la nature est belle dans les contrées méridionales, elle est alors sublime. Je ne sais si vous avez remarqué la singulière blancheur des Italiens quand ils sont blancs... C'est magnifique, aux lumières surtout. Lorsque je lus le fantastique portrait que Charles Nodier nous a tracé du colonel Oudet*, j'ai retrouvé mes propres sensations dans chacune de ses phrases élégantes. Italien comme la plupart des officiers qui commandaient son régiment, emprunté, du reste, par l'Empereur à l'armée d'Eugène, mon colonel était un homme de haute taille; il avait bien cinq pieds huit à neuf pouces, admirablement proportionné, peut-être un peu gros, mais d'une vigueur prodigieuse, et leste, découplé comme un lévrier. Ses cheveux noirs, bouclés à profusion, faisaient valoir son teint blanc comme celui d'une femme; il avait de petites mains, un joli pied, une bouche gracieuse, un nez aquilin dont les lignes étaient minces et dont le bout se pinçait naturellement et blanchissait quand il était en colère, ce qui arrivait souvent. Son irascibilité passait si bien toute croyance, que je ne vous en dirai rien; vous allez en juger d'ailleurs. Personne ne restait calme près de lui. Moi seul peut-être je ne le craignais pas; il m'avait pris, il est vrai, dans une si singulière amitié que tout ce que je faisais, il le trouvait bon. Quand la colère le travaillait, son front se crispait, et ses muscles dessinaient au milieu de son front un delta, ou, pour mieux dire, le fer à cheval de Redgauntlet*. Ce signe vous terrifiait encore plus peut-être que les éclairs magnétiques de ses yeux bleus. Tout son corps tressaillait alors, et sa force, déjà si grande à l'état normal, devenait presque sans bornes. Il grasseyait beaucoup. Sa voix, au moins aussi puissante que celle de l'Oudet de Charles Nodier, jetait une incroyable richesse de son dans la syllabe ou dans la consonne sur laquelle tombait ce grasseyement. Si ce vice de prononciation était une grâce chez lui dans certains moments, lorsqu'il commandait la manœuvre ou qu'il était ému, vous ne

sauriez imaginer combien de puissance exprimait cette accentuation si vulgaire à Paris. Il faudrait l'avoir entendu. Lorsque le colonel était tranquille, ses yeux bleus peignaient une douceur angélique, et son front pur avait une expression pleine de charme. A une parade, à l'armée d'Italie, aucun homme ne pouvait lutter avec lui. Enfin d'Orsay lui-même, le beau d'Orsay*, fut vaincu par notre colonel lors de la dernière revue passée par Napoléon avant d'entrer en Russie. Tout était opposition chez cet homme privilégié. La passion vit par les contrastes. Aussi ne me demandez pas s'il exerçait sur les femmes ces irrésistibles influences auxquelles notre nature (le général regardait la princesse de Cadignan) se plie comme la matière vitrifiable sous la canne du souffleur; mais, par une singulière fatalité, un observateur se rendrait peut-être compte de ce phénomène, le colonel avait peu de bonnes fortunes, ou négligeait d'en avoir. Pour vous donner une idée de sa violence, je vais vous dire en deux mots ce que je lui ai vu faire dans un paroxysme de colère. Nous montions avec nos canons un chemin très-étroit, bordé d'un côté par un talus assez haut, et de l'autre par des bois. Au milieu du chemin, nous nous rencontrâmes avec un autre régiment d'artillerie, à la tête duquel marchait le colonel. Ce colonel veut faire reculer le capitaine de notre régiment qui se trouvait en tête de la première batterie. Naturellement notre capitaine s'y refuse; mais le colonel fait signe à sa première batterie d'avancer, et malgré le soin que le conducteur mit à se jeter sur le bois, la roue du premier canon prit la jambe droite de notre capitaine, et la lui brisa net en le renversant de l'autre côté de son cheval. Tout cela fut l'affaire d'un moment. Notre colonel, qui se trouvait à une faible distance, devine la querelle, accourt au grand galop en passant à travers les pièces et le bois au risque de se jeter les quatre fers en l'air, et arrive sur le terrain en face de l'autre colonel au moment où notre capitaine criait :

« A moi!... » en tombant. Non, notre colonel italien n'était plus un homme!... Une écume semblable à la mousse du vin de Champagne lui bouillonnait à la bouche, il grondait comme un lion. Hors d'état de prononcer une parole, ni même un cri, il fit un signe effroyable à son antagoniste, en lui montrant le bois et tirant son sabre. Les deux colonels y entrèrent. En deux secondes nous vîmes l'adversaire de notre colonel à terre, la tête fendue en deux. Les soldats de ce régiment reculèrent, ah! diantre, et bon train! Ce capitaine, que l'on avait manqué de tuer, et qui jappait dans le bourbier où la roue du canon l'avait jeté, avait pour femme une ravissante Italienne de Messine qui n'était pas indifférente à notre colonel. Cette circonstance avait augmenté sa fureur. Sa protection appartenait à ce mari, il devait le défendre comme la femme elle-même. Or, dans la cabane où je reçus un si bon accueil au delà de Zembin, ce capitaine était en face de moi, et sa femme se trouvait à l'autre bout de la table vis-à-vis le colonel. Cette Messinaise était une petite femme appelée Rosina, fort brune, mais portant dans ses yeux noirs et fendus en amande toutes les ardeurs du soleil de la Sicile. En ce moment elle était dans un déplorable état de maigreur; elle avait les joues couvertes de poussière comme un fruit exposé aux intempéries d'un grand chemin. A peine vêtue de haillons, fatiguée par les marches, les cheveux en désordre et collés ensemble sous un morceau de châle en marmotte, il y avait encore de la femme chez elle : ses mouvements étaient jolis; sa bouche rose et chiffonnée, ses dents blanches, les formes de sa figure, son corsage, attraits que la misère, le froid, l'incurie n'avaient pas tout à fait dénaturés, parlaient encore d'amour à qui pouvait penser à une femme. Rosina offrait d'ailleurs en elle une de ces natures frêles en apparence, mais nerveuses et pleines de force. La figure du mari, gentilhomme piémontais, annonçait une bonhomie goguenarde, s'il est permis d'allier ces deux mots. Cou-

rageux, instruit, il paraissait ignorer les liaisons qui existaient entre sa femme et le colonel depuis environ trois ans. J'attribuais ce laissez-aller aux mœurs italiennes ou à quelque secret de ménage; mais il y avait dans la physionomie de cet homme un trait qui m'inspirait toujours une involontaire défiance. Sa lèvre inférieure, mince et très-mobile, s'abaissait aux deux extrémités, au lieu de se relever, ce qui me semblait trahir un fond de cruauté dans ce caractère en apparence flegmatique et paresseux. Vous devez bien imaginer que la conversation n'était pas très-brillante lorsque j'arrivai. Mes camarades fatigués mangeaient en silence, naturellement ils me firent quelques questions; et nous nous racontâmes nos malheurs, tout en les entremêlant de réflexions sur la campagne, sur les généraux, sur leurs fautes, sur les Russes et le froid. Un moment après mon arrivée, le colonel, ayant fini son maigre repas, s'essuie les moustaches, nous souhaite le bonsoir, jette son regard noir à l'Italienne, et lui dit : « Rosina? » Puis, sans attendre de réponse, il va se coucher dans la petite grange aux fourrages. Le sens de l'interpellation du colonel était facile à saisir. Aussi la jeune femme laissa-t-elle échapper un geste indescriptible qui peignait tout à la fois et la contrariété qu'elle devait éprouver à voir sa dépendance affichée sans aucun respect humain, et l'offense faite à sa dignité de femme, ou à son mari; mais il y eut encore dans la crispation des traits de son visage, dans le rapprochement violent de ses sourcils, une sorte de pressentiment : elle eut peut-être une prévision de sa destinée. Rosina resta tranquillement à table. Un instant après, et vraisemblablement lorsque le colonel fut couché dans son lit de foin ou de paille, il répéta : « Rosina?... » L'accent de ce second appel fut encore plus brutalement interrogatif que l'autre. Le grasseyement du colonel et le nombre que la langue italienne permet de donner aux voyelles et aux finales, peignirent tout le despotisme, l'impatience, la volonté de cet homme.

Rosina pâlit, mais elle se leva, passa derrière nous et rejoignit le colonel. Tous mes camarades gardèrent un profond silence; mais moi, malheureusement, je me mis à rire après les avoir tous regardés, et mon rire se répéta de bouche en bouche. — *Tu ridi?* dit le mari. — Ma foi, mon camarade, lui répondis-je en redevenant sérieux, j'avoue que j'ai eu tort, je te demande mille fois pardon; et si tu n'es pas content des excuses que je te fais, je suis prêt à te rendre raison... — Ce n'est pas toi qui as tort, c'est moi! reprit-il froidement. Là-dessus, nous nous couchâmes dans la salle, et bientôt nous nous endormîmes tous d'un profond sommeil. Le lendemain, chacun, sans éveiller son voisin, sans chercher un compagnon de voyage, se mit en route à sa fantaisie avec cette espèce d'égoïsme qui a fait de notre déroute un des plus horribles drames de personnalité, de tristesse et d'horreur, qui jamais se soient passés sous le ciel. Cependant à sept ou huit cents pas de notre gîte, nous nous retrouvâmes presque tous, et nous marchâmes ensemble, comme des oies conduites en troupes par le despotisme aveugle d'un enfant. Une même nécessité nous poussait. Arrivés à un monticule d'où l'on pouvait encore apercevoir la ferme où nous avions passé la nuit, nous entendîmes des cris qui ressemblaient au rugissement des lions du désert, au mugissement des taureaux; mais non, cette clameur ne pouvait se comparer à rien de connu. Néanmoins nous distinguâmes un faible cri de femme mêlé à cet horrible et sinistre râle. Nous nous retournâmes tous, en proie à je ne sais quel sentiment de frayeur; nous ne vîmes plus la maison, mais un vaste bûcher. L'habitation, qu'on avait barricadée, était toute en flammes. Des tourbillons de fumée, enlevés par le vent, nous apportaient et les sons rauques et je ne sais quelle odeur forte. A quelques pas de nous, marchait le capitaine qui venait tranquillement se joindre à notre caravane; nous le contemplâmes tous en silence, car nul n'osa l'interroger; mais lui, devinant

notre curiosité, tourna sur sa poitrine l'index de la main droite, et de la gauche montrant l'incendie : « *Son'io !* » dit-il. Nous continuâmes à marcher sans lui faire une seule observation.

— Il n'y a rien de plus terrible que la révolte d'un mouton, dit de Marsay.

— Il serait affreux de nous laisser aller avec cette horrible image dans la mémoire, dit madame de Portenduère. Je vais en rêver...

— Et quelle sera la punition de la première de monsieur de Marsay ? dit en souriant lord Dudley.

— Quand les Anglais plaisantent, leurs fleurets sont mouchetés, dit Blondet.

— Monsieur Bianchon peut nous le dire, répondit de Marsay en s'adressant à moi, car il l'a vue mourante.

— Oui, dis-je, et sa mort est une des plus belles que je connaisse. Nous avions passé le duc et moi la nuit au chevet de la mourante, dont la pulmonie, arrivée au dernier degré, ne laissait aucun espoir, elle avait été administrée la veille. Le duc s'était endormi. Madame la duchesse, s'étant réveillée vers quatre heures du matin, me fit, de la manière la plus touchante et en souriant, un signe amical pour me dire de le laisser reposer, et cependant elle allait mourir ! Elle était arrivée à une maigreur extraordinaire, mais son visage avait conservé ses traits et ses formes vraiment sublimes. Sa pâleur faisait ressembler sa peau à de la porcelaine derrière laquelle on aurait mis une lumière. Ses yeux vifs et ses couleurs tranchaient sur ce teint plein d'une molle élégance, et il respirait dans sa physionomie une imposante tranquillité. Elle paraissait plaindre le duc, et ce sentiment prenait sa source dans une tendresse élevée qui semblait ne plus connaître de bornes aux approches de la mort. Le silence était profond. La chambre, doucement éclairée par une lampe, avait l'aspect de toutes les chambres de malades au moment de la mort. A ce moment la pendule sonna. Le duc se

réveilla, et fut au désespoir d'avoir dormi. Je ne vis pas le geste d'impatience par lequel il peignit le regret qu'il éprouvait d'avoir perdu de vue sa femme pendant un des derniers moments qui lui étaient accordés; mais il est sûr qu'une personne autre que la mourante aurait pu s'y tromper. Homme d'État, préoccupé des intérêts de la France, le duc avait mille de ces bizarreries apparentes qui font prendre les gens de génie pour des fous, mais dont l'explication se trouve dans la nature exquise et dans les exigences de leur esprit. Il vint se mettre dans un fauteuil près du lit de sa femme, et la regarda fixement. La mourante avança un peu la main, prit celle de son mari, la serra faiblement; et d'une voix douce, mais émue, elle lui dit : «Mon pauvre ami, qui donc maintenant te comprendra?» Puis elle mourut en le regardant.

— Les histoires que conte le docteur, dit le duc de Rhétoré, font des impressions bien profondes.

— Mais douces, reprit mademoiselle des Touches.

— Ah! madame, répliqua le docteur, j'ai des histoires terribles dans mon répertoire: mais chaque récit a son heure dans une conversation, selon ce joli mot rapporté par Chamfort et dit au duc de Fronsac : «Il y a dix bouteilles de vin de Champagne entre ta saillie et le moment où nous sommes.»

— Mais il est deux heures du matin, et l'histoire de Rosine nous a préparées, dit la maîtresse de maison.

— Dites, monsieur Bianchon!... demanda-t-on de tous côtés.

A un geste du complaisant docteur, le silence régna.

— A une centaine de pas environ de Vendôme, sur les bords du Loir, dit-il, il se trouve une vieille maison brune, surmontée de toits très élevés, et si complètement isolée qu'il n'existe à l'entour ni tannerie puante ni méchante auberge, comme vous en voyez aux abords de presque toutes les petites villes. Devant ce logis est un jardin donnant sur la rivière, et où les buis, autrefois ras

qui dessinaient les allées, croissent maintenant à leur fantaisie. Quelques saules, nés dans le Loir, ont rapidement poussé comme la haie de clôture, et cachent à demi la maison. Les plantes que nous appelons mauvaises décorent de leur belle végétation le talus de la rive. Les arbres fruitiers, négligés depuis dix ans, ne produisent plus de récolte, et leurs rejetons forment des taillis. Les espaliers ressemblent à des charmilles. Les sentiers, sablés jadis, sont remplis de pourpier; mais, à vrai dire, il n'y a plus trace de sentier. Du haut de la montagne sur laquelle pendent les ruines du vieux château des ducs de Vendôme, le seul endroit d'où l'œil puisse plonger sur cet enclos, on se dit que, dans un temps qu'il est difficile de déterminer, ce coin de terre fit les délices de quelque gentilhomme occupé de roses, de tulipiers, d'horticulture en un mot, mais surtout gourmand de bons fruits. On aperçoit une tonnelle, ou plutôt les débris d'une tonnelle sous laquelle est encore une table que le temps n'a pas entièrement dévorée. A l'aspect de ce jardin qui n'est plus, les joies négatives de la vie paisible dont on jouit en province se devinent, comme on devine l'existence d'un bon négociant en lisant l'épitaphe de sa tombe. Pour compléter les idées tristes et douces qui saisissent l'âme, un des murs offre un cadran solaire orné de cette inscription bourgeoisement chrétienne : ULTIMAM COGITA! Les toits de cette maison sont horriblement dégradés, les persiennes sont toujours closes, les balcons sont couverts de nids d'hirondelles, les portes restent constamment fermées. De hautes herbes ont dessiné par des lignes vertes les fentes des perrons, les ferrures sont rouillées. La lune, le soleil, l'hiver, l'été, la neige ont creusé les bois, gauchi les planches, rongé les peintures. Le morne silence qui règne là n'est troublé que par les oiseaux, les chats, les fouines, les rats et les souris, libres de trotter, de se battre, de se manger. Une invisible main a partout écrit le mot : *Mystère*. Si, poussé par la curiosité, vous alliez voir cette

maison du côté de la rue, vous apercevriez une grande porte de forme ronde par le haut, et à laquelle les enfants du pays ont fait des trous nombreux. J'ai appris plus tard que cette porte était condamnée depuis dix ans. Par ces brèches irrégulières, vous pourriez observer la parfaite harmonie qui existe entre la façade du jardin et la façade de la cour. Le même désordre y règne. Des bouquets d'herbes encadrent les pavés. D'énormes lézardes sillonnent les murs, dont les crêtes noircies sont enlacées par les mille festons de la pariétaire. Les marches du perron sont disloquées, la corde de la cloche est pourrie, les gouttières sont brisées. Quel feu tombé du ciel a passé par là? Quel tribunal a ordonné de semer du sel sur ce logis? — Y a-t-on insulté Dieu? Y a-t-on trahi la France? Voilà ce qu'on se demande. Les reptiles y rampent sans vous répondre. Cette maison vide et déserte est une immense énigme dont le mot n'est connu de personne. Elle était autrefois un petit fief, et porte le nom de la *Grande Bretèche*. Pendant le temps de son séjour à Vendôme, où Desplein m'avait laissé pour soigner un riche malade, la vue de ce singulier logis devint un de mes plaisirs les plus vifs. N'était-ce pas mieux qu'une ruine? A une ruine se rattachent quelques souvenirs d'une irréfragable authenticité; mais cette habitation encore debout quoique lentement démolie par une main vengeresse, renfermait un secret, une pensée inconnue; elle trahissait un caprice tout au moins. Plus d'une fois, le soir, je me fis aborder à la haie devenue sauvage qui protégeait cet enclos. Je bravais les égratignures, j'entrais dans ce jardin, sans maître, dans cette propriété qui n'était plus ni publique ni particulière; j'y restais des heures entières à contempler son désordre. Je n'aurais pas voulu, pour prix de l'histoire à laquelle sans doute était dû ce spectacle bizarre, faire une seule question à quelque Vendômois bavard. Là, je composais de délicieux romans, je m'y livrais à de petites débauches de mélancolie qui me ravissaient. Si j'avais connu le motif,

peut-être vulgaire, de cet abandon, j'eusse perdu les poësies inédites dont je m'enivrais. Pour moi, cet asile représentait les images les plus variées de la vie humaine, assombrie par ses malheurs : c'était tantôt l'air du cloître, moins les religieux; tantôt la paix du cimetière, sans les morts qui vous parlent leur langage épitaphique; aujourd'hui la maison du lépreux, demain celle des Atrides; mais c'était surtout la province avec ses idées recueillies,

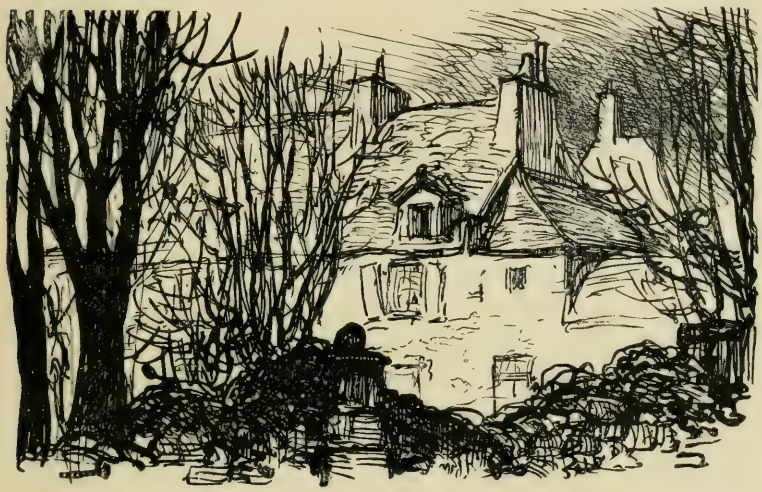

avec sa vie de sablier. J'y ai souvent pleuré, je n'y ai jamais ri. Plus d'une fois j'ai ressenti des terreurs involontaires en y entendant, au-dessus de ma tête, le sifflement sourd que rendaient les ailes de quelque ramier pressé. Le sol y est humide; il faut s'y défier des lézards, des vipères, des grenouilles qui s'y promènent avec la sauvage liberté de la nature; il faut surtout ne pas craindre le froid, car en quelques instants vous sentez un manteau de glace qui se pose sur vos épaules, comme la main du commandeur sur le cou de don Juan. Un soir j'y ai frissonné : le vent avait fait tourner une vieille girouette

rouillée, dont les cris ressemblèrent à un gémissement poussé par la maison au moment où j'achevais un drame assez noir par lequel je m'expliquais cette espèce de douleur monumentalisée. Je revins à mon auberge, en proie à des idées sombres. Quand j'eus soupé, l'hôtesse entra d'un air de mystère dans ma chambre, et me dit : « Monsieur, voici monsieur Regnault. — Qu'est monsieur Regnault ? — Comment, monsieur ne connaît pas monsieur Regnault ? Ah ! c'est drôle », dit-elle en s'en allant. Tout à coup je vis apparaître un homme long, fluet, vêtu de noir, tenant son chapeau à la main, et qui se présenta comme un bélier prêt à fondre sur son rival, en me montrant un front fuyant, une petite tête pointue, et une face pâle, assez semblable à un verre d'eau sale. Vous eussiez dit de l'huissier d'un ministre. Cet inconnu portait un vieil habit, très-usé sur les plis; mais il avait un diamant au jabot de sa chemise et des boucles d'or à ses oreilles. « Monsieur, à qui ai-je l'honneur de parler ? » lui dis-je. Il s'assit sur une chaise, se mit devant mon feu, posa son chapeau sur ma table, et me répondit en se frottant les mains : « Ah ! il fait bien froid. Monsieur, je suis monsieur Regnault. » Je m'inclinai, en me disant à moi-même : « *Il bondo cani !* Cherche. — Je suis, reprit-il, notaire à Vendôme. — J'en suis ravi, monsieur, m'écriai-je, mais je ne suis point en mesure de tester, pour des raisons à moi connues. — Petit moment, reprit-il, en levant la main comme pour m'imposer silence. Permettez, monsieur, permettez ! J'ai appris que vous alliez vous promener quelquefois dans le jardin de la Grande Bretèche. — Oui, monsieur. — Petit moment ! dit-il en répétant son geste, cette action constitue un véritable délit. Monsieur, je viens, au nom et comme exécuteur testamentaire de feu madame la comtesse de Merret, vous prier de discontinuer vos visites. Petit moment ! Je ne suis pas un Turc et ne veux point vous en faire un crime. D'ailleurs, bien permis à vous d'ignorer les circonstances qui m'obli-

gent à laisser tomber en ruines le plus bel hôtel de Vendôme. Cependant, monsieur, vous paraissez avoir de l'instruction, et devez savoir que les lois défendent, sous des peines graves, d'envahir une propriété close. Une haie vaut un mur. Mais l'état dans lequel la maison se trouve peut servir d'excuse à votre curiosité. Je ne demanderais pas mieux que de vous laisser libre d'aller et venir dans cette maison; mais chargé d'exécuter les volontés de la testatrice, j'ai l'honneur, monsieur, de vous prier de ne plus entrer dans le jardin. Moi-même, monsieur, depuis l'ouverture du testament, je n'ai pas mis le pied dans cette maison, qui dépend, comme j'ai eu l'honneur de vous le dire, de la succession de madame de Merret. Nous en avons seulement constaté les portes et fenêtres, afin d'asseoir les impôts que je paie annuellement sur des fonds à ce destinés par feu madame la comtesse. Ah! mon cher monsieur, son testament a fait bien du bruit dans Vendôme! » Là, il s'arrêta pour se moucher, le digne homme! Je respectai sa loquacité, comprenant à merveille que la succession de madame de Merret était l'événement le plus important de sa vie, toute sa réputation, sa gloire, sa Restauration. Il me fallait dire adieu à mes belles rêveries, à mes romans; je ne fus donc pas rebelle au plaisir d'apprendre la vérité d'une manière officielle. — Monsieur, lui dis-je, serait-il indiscret de vous demander les raisons de cette bizarrerie? A ces mots, un air qui exprimait tout le plaisir que ressentent les hommes habitués à monter sur le *dada*, passa sur la figure du notaire. Il releva le col de sa chemise avec une sorte de fatuité, tira sa tabatière, l'ouvrit, m'offrit du tabac; et, sur mon refus, il en saisit une forte pincée. Il était heureux! Un homme qui n'a pas de dada ignore tout le parti que l'on peut tirer de la vie. Un dada est le milieu précis entre la passion et la monomanie. En ce moment, je compris cette jolie expression de Sterne dans toute son étendue, et j'eus une complète idée de la joie avec laquelle l'oncle Tobie enfourchait,

Trim aidant, son cheval de bataille. — Monsieur, me dit monsieur Regnault, j'ai été premier clerc de maître Roguin, à Paris. Excellente étude, dont vous avez peut-être entendu parler? Non! cependant une malheureuse faillite l'a rendu célèbre. N'ayant pas assez de fortune pour traiter à Paris, au prix où les charges montèrent en 1816, je vins ici acquérir l'Étude de mon prédécesseur. J'avais des parents à Vendôme, entre autres une tante fort riche, qui m'a donné sa fille en mariage. — Monsieur, reprit-il après une légère pause, trois mois après avoir été agréé par Monseigneur le Garde-des-sceaux, je fus mandé un soir, au moment où j'allais me coucher (je n'étais pas encore marié), par madame la comtesse de Merret, en son château de Merret. Sa femme de chambre, une brave fille qui sert aujourd'hui dans cette hôtellerie, était à ma porte avec la calèche de madame la comtesse. Ah! petit moment! Il faut vous dire, monsieur, que monsieur le comte de Merret était allé mourir à Paris deux mois avant que je vinsse ici. Il y périt misérablement en se livrant à des excès de tous les genres. Vous comprenez? Le jour de son départ, madame la comtesse avait quitté la Grande Bretèche et l'avait démeublée. Quelques personnes prétendent même qu'elle a brûlé les meubles, les tapisseries, enfin toutes les choses généralement quelconques qui garnissaient les lieux présentement loués par ledit sieur... (Tiens, qu'est-ce que je dis donc? Pardon, je croyais dicter un bail.) Qu'elle les brûla, reprit-il, dans la prairie de Merret. Êtes-vous allé à Merret, monsieur? Non, dit-il en faisant lui-même ma réponse. Ah! c'est un fort bel endroit! Depuis trois mois environ, dit-il en continuant après un petit hochement de tête, monsieur le comte et madame la comtesse avaient vécu singulièrement; ils ne recevaient plus personne, madame habitait le rez-de-chaussée, et monsieur le premier étage. Quand madame la comtesse resta seule, elle ne se montra plus qu'à l'église. Plus tard, chez elle à son château, elle refusa de voir les

amis et amies qui vinrent lui faire des visites. Elle était déjà très-changée au moment où elle quitta la Grande Bretèche pour aller à Merret. Cette chère femme-là... (je dis chère, parce que ce diamant me vient d'elle, je ne l'ai vue, d'ailleurs, qu'une seule fois!) Donc, cette bonne dame était très-malade; elle avait sans doute désespéré de sa santé, car elle est morte sans vouloir appeler de médecins; aussi, beaucoup de nos dames ont-elles pensé qu'elle ne jouissait pas de toute sa tête. Monsieur, ma curiosité fut donc singulièrement excitée en apprenant que madame de Merret avait besoin de mon ministère. Je n'étais pas le seul qui s'intéressât à cette histoire. Le soir même, quoiqu'il fût tard, toute la ville sut que j'allais à Merret. La femme de chambre répondit assez vaguement aux questions que je lui fis en chemin; néanmoins, elle me dit que sa maîtresse avait été administrée par le curé de Merret pendant la journée, et qu'elle paraissait ne pas devoir passer la nuit. J'arrivai sur les onze heures au château. Je montai le grand escalier. Après avoir traversé de grandes pièces hautes et noires, froides et humides en diable, je parvins dans la chambre à coucher d'honneur où était madame la comtesse. D'après les bruits qui couraient sur cette dame (monsieur, je n'en finirais pas si je vous répétais tous les contes qui se sont débités à son égard !), je me la figurais comme une coquette. Imaginez-vous que j'eus beaucoup de peine à la trouver dans le grand lit où elle gisait. Il est vrai que, pour éclairer cette énorme chambre à frises de l'ancien régime, et poudrées de poussière à faire éternuer rien qu'à les voir, elle avait une de ces anciennes lampes d'Argant*. Ah! mais vous n'êtes pas allé à Merret! Eh! bien, monsieur, le lit est un de ces lits d'autrefois, avec un ciel élevé, garni d'indienne à ramages. Une petite table de nuit était près du lit, et je vis dessus une *Imitation de Jésus-Christ,* que, par parenthèse, j'ai achetée à ma femme, ainsi que la lampe. Il y avait aussi une grande bergère pour la femme de con-

fiance, et deux chaises. Point de feu, d'ailleurs. Voilà le mobilier. Ça n'aurait pas fait dix lignes dans un inventaire. Ah! mon cher monsieur, si vous aviez vu, comme je la vis alors, cette vaste chambre tendue en tapisseries brunes, vous vous seriez cru transporté dans une véritable scène de roman. C'était glacial, et mieux que cela, funèbre, ajouta-t-il en levant le bras par un geste théâtral et faisant une pause. A force de regarder, en venant près du lit, je finis par voir madame de Merret, encore grâce à la lueur de la lampe dont la clarté donnait sur les oreillers. Sa figure était jaune comme de la cire, et ressemblait à deux mains jointes. Madame la comtesse avait un bonnet de dentelles qui laissait voir de beaux cheveux, mais blancs comme du fil. Elle était sur son séant, et paraissait s'y tenir avec beaucoup de difficulté. Ses grands yeux noirs, abattus par la fièvre, sans doute, et déjà presque morts, remuaient à peine sous les os où sont les sourcils. — Ça, dit-il en me montrant l'arcade de ses yeux. Son front était humide. Ses mains décharnées ressemblaient à des os recouverts d'une peau tendre; ses veines, ses muscles se voyaient parfaitement bien. Elle avait dû être très-belle; mais, en ce moment! je fus saisi de je ne sais quel sentiment à son aspect. Jamais, au dire de ceux qui l'ont ensevelie, une créature vivante n'avait atteint à sa maigreur sans mourir. Enfin, c'était épouvantable à voir! Le mal avait si bien rongé cette femme qu'elle n'était plus qu'un fantôme. Ses lèvres d'un violet pâle me parurent immobiles quand elle me parla. Quoique ma profession m'ait familiarisé avec ces spectacles en me conduisant parfois au chevet des mourants pour constater leurs dernières volontés, j'avoue que les familles en larmes et les agonies que j'ai vues n'étaient rien auprès de cette femme solitaire et silencieuse, dans ce vaste château. Je n'entendais pas le moindre bruit, je ne voyais pas ce mouvement que la respiration de la malade aurait dû imprimer aux draps qui la couvraient, et je restai tout à fait immobile, oc-

cupé à la regarder avec une sorte de stupeur. Il me semble que j'y suis encore. Enfin ses grands yeux se remuèrent, elle essaya de lever sa main droite qui retomba sur le lit, et ces mots sortirent de sa bouche comme un souffle, car sa voix n'était déjà plus une voix : « Je vous attendais avec bien de l'impatience. » Ses joues se colorèrent vivement. Parler, monsieur, était un effort pour elle. — Madame, lui dis-je. Elle me fit signe de me taire. En ce moment, la vieille femme de charge se leva et me dit à l'oreille : « Ne parlez pas, madame la comtesse est hors d'état d'entendre le moindre bruit, et ce que vous lui diriez pourrait l'agiter. » Je m'assis. Quelques instants après, madame de Merret rassembla tout ce qui lui restait de forces pour mouvoir son bras droit, le mit, non sans des peines infinies, sous son traversin; elle s'arrêta pendant un petit moment; puis, elle fit un dernier effort pour retirer sa main, et lorsqu'elle eut pris un papier cacheté, des gouttes de sueur tombèrent de son front. « Je vous confie mon testament, dit-elle. Ah ! mon Dieu ! Ah ! » Ce fut tout. Elle saisit un crucifix qui était sur son lit, le porta rapidement à ses lèvres, et mourut. L'expression de ses yeux fixes me fait encore frissonner quand j'y songe. Elle avait dû bien souffrir ! Il y avait de la joie dans son dernier regard, sentiment qui resta gravé sur ses yeux morts. J'emportai le testament; et, quand il fut ouvert, je vis que madame de Merret m'avait nommé son exécuteur testamentaire. Elle léguait la totalité de ses biens à l'hôpital de Vendôme, sauf quelques legs particuliers. Mais voici quelles furent ses dispositions relatives à la Grande Bretèche. Elle me recommanda de laisser cette maison pendant cinquante années révolues, à partir du jour de sa mort, dans l'état où elle se trouverait au moment de son décès, en interdisant l'entrée des appartements à quelque personne que ce fût, en défendant d'y faire la moindre réparation, et allouant même une rente afin de gager des gardiens, s'il en était besoin, pour assurer l'en-

tière exécution de ses intentions. A l'expiration de ce terme, si le vœu de la testatrice a été accompli, la maison doit appartenir à mes héritiers, car monsieur sait que les notaires ne peuvent accepter de legs; sinon, la Grande Bretèche reviendrait à qui de droit, mais à la charge de remplir les conditions indiquées dans un codicille annexé au testament, et qui ne doit être ouvert qu'à l'expiration desdites cinquante années. Le testament n'a point été attaqué, donc... A ce mot, et sans achever sa phrase, le notaire oblong me regarda d'un air de triomphe, je le rendis tout à fait heureux en lui adressant quelques compliments. — Monsieur, lui dis-je en terminant, vous m'avez si vivement impressionné que je crois voir cette mourante plus pâle que ses draps; ses yeux luisants me font peur; et je rêverai d'elle cette nuit. Mais vous devez avoir formé quelques conjectures sur les dispositions contenues dans ce bizarre testament. — Monsieur, me dit-il avec une réserve comique, je ne me permets jamais de juger la conduite des personnes qui m'ont honoré par le don d'un diamant. Je déliai bientôt la langue du scrupuleux notaire vendômois, qui me communiqua, non sans de longues digressions, les observations dues aux profonds politiques des deux sexes dont les arrêts font loi dans Vendôme. Mais ces observations étaient si contradictoires, si diffuses que je faillis m'endormir, malgré l'intérêt que je prenais à cette histoire authentique. Le ton lourd et l'accent monotone de ce notaire, sans doute habitué à s'écouter lui-même et à se faire écouter de ses clients ou de ses compatriotes, triompha de ma curiosité. Heureusement il s'en alla. — Ah ! ah ! monsieur, bien des gens, me dit-il dans l'escalier, voudraient vivre encore quarante-cinq ans; mais, petit moment ! Et il mit, d'un air fin, l'index de sa main droite sur sa narine, comme s'il eût voulu dire : Faites bien attention à ceci ! — Pour aller jusque-là, jusque-là, dit-il, il ne faut pas avoir la soixantaine. Je fermai ma porte, après avoir été tiré de mon apathie par ce

dernier trait que le notaire trouva très-spirituel; puis, je m'assis dans mon fauteuil, en mettant mes pieds sur les deux chenets de ma cheminée. Je m'enfonçai dans un roman à la Radcliffe, bâti sur les données juridiques de monsieur Regnault, quand ma porte, manœuvrée par la main adroite d'une femme, tourna sur ses gonds. Je vis venir mon hôtesse, grosse femme réjouie, de belle humeur, qui avait manqué sa vocation : c'était une Flamande qui aurait dû naître dans un tableau de Téniers. — Eh! bien, monsieur? me dit-elle. Monsieur Regnault vous a sans doute rabâché son histoire de la Grande Bretèche. — Oui, mère Lepas. — Que vous a-t-il dit? Je lui répétai en peu de mots la ténébreuse et froide histoire de madame de Merret. A chaque phrase, mon hôtesse tendait le cou, en me regardant avec une perspicacité d'aubergiste, espèce de juste milieu entre l'instinct du gendarme, l'astuce de l'espion et la ruse du commerçant. — Ma chère madame Lepas! ajoutai-je en terminant, vous paraissez en savoir davantage. Hein? Autrement, pourquoi seriez-vous montée chez moi? — Ah! foi d'honnête femme, aussi vrai que je m'appelle Lepas... — Ne jurez pas, vos yeux sont gros d'un secret. Vous avez connu monsieur de Merret. Quel homme était-ce? — Dame, monsieur de Merret, voyez-vous était un bel homme qu'on ne finissait pas de voir, tant il était long! un digne gentilhomme venu de Picardie, et qui avait, comme nous disons ici, la tête près du bonnet. Il payait tout comptant pour n'avoir de difficultés avec personne. Voyez-vous, il était vif? Nos dames le trouvaient toutes fort aimable. — Parce qu'il était vif! dis-je à mon hôtesse. — Peut-être bien, dit-elle. Vous pensez bien, monsieur, qu'il fallait bien avoir eu quelque chose devant soi, comme on dit, pour épouser madame de Merret qui, sans vouloir nuire aux autres, était la plus belle et la plus riche personne du Vendômois. Elle était aux environs de vingt mille livres de rente. Toute la ville assistait à sa noce. La mariée était

mignonne et avenante, un vrai bijou de femme. Ah ! ils ont fait un beau couple dans le temps ! — Ont-ils été heureux en ménage ? — Heu, heu ! oui et non, autant qu'on peut le présumer, car vous pensez bien que, nous autres, nous ne vivions pas à pot et à rôt avec eux ! Madame de Merret était une bonne femme, bien gentille, qui avait peut-être bien à souffrir quelquefois des vivacités de son mari ; mais quoiqu'un peu fier, nous l'aimions. Bah ! c'était son état à lui d'être comme ça ! Quand on est noble, voyez-vous... — Cependant il a bien fallu quelque catastrophe pour que monsieur et madame de Merret se séparassent violemment ? — Je n'ai point dit qu'il y ait eu de catastrophe, monsieur. Je n'en sais rien. — Bien. Je suis sûr maintenant que vous savez tout. — Eh ! bien, monsieur, je vais tout dire. En voyant monter chez vous monsieur Regnault, j'ai bien pensé qu'il vous parlerait de madame de Merret, à propos de la Grande Bretèche. Ça m'a donné l'idée de consulter monsieur, qui me paraît un homme de bon conseil et incapable de trahir une pauvre femme comme moi qui n'ai jamais fait de mal à personne, et qui se trouve cependant tourmentée par sa conscience. Jusqu'à présent je n'ai point osé m'ouvrir aux gens de ce pays-ci, ce sont tous des bavards à langue d'acier. Enfin, monsieur, je n'ai pas encore eu de voyageur qui soit demeuré si long-temps que vous dans mon auberge, et auquel je puisse dire l'histoire des quinze mille francs... — Ma chère dame Lepas ! lui répondis-je en arrêtant le flux de ses paroles, si votre confidence est de nature à me compromettre, pour tout au monde je ne voudrais pas en être chargé. — Ne craignez rien, dit-elle en m'interrompant. Vous allez voir. Cet empressement me fit croire que je n'étais pas le seul à qui ma bonne aubergiste eût communiqué le secret dont je devais être l'unique dépositaire, et j'écoutai. — Monsieur, dit-elle, quand l'Empereur envoya ici des Espagnols prisonniers de guerre ou autres, j'eus à loger, au compte du gouverne-

ment, un jeune Espagnol envoyé à Vendôme sur parole. Malgré la parole, il allait tous les jours se montrer au Sous-Préfet. C'était un Grand d'Espagne! Excusez du peu! Il portait un nom en *os* et en *dia*, comme Bagos de Férédia. J'ai son nom écrit sur mes registres; vous pourrez le lire, si vous le voulez. Oh! c'était un beau jeune homme pour un Espagnol qu'on dit tous laids. Il n'avait guère que cinq pieds deux ou trois pouces, mais il était bien fait; il avait de petites mains qu'il soignait, ah! fallait voir. Il avait autant de brosses pour ses mains qu'une femme en a pour toutes ses toilettes! Il avait de grands cheveux noirs, un œil de feu, un teint un peu cuivré, mais qui me plaisait tout de même. Il portait du linge fin comme je n'en ai jamais vu à personne, quoique j'aie logé des princesses, et entre autres le général Bertrand, le duc et la duchesse d'Abrantès, monsieur Decazes et le roi d'Espagne. Il ne mangeait pas grand'chose; il avait des manières si polies, si aimables, qu'on ne pouvait pas lui en vouloir. Oh! je l'aimais beaucoup, quoiqu'il ne disait pas quatre paroles par jour et qu'il fût impossible d'avoir avec lui la moindre conversation; si on lui parlait, il ne répondait pas: c'était un tic, une manie qu'ils ont tous, à ce qu'on m'a dit. Il lisait son bréviaire comme un prêtre, il allait à la messe et à tous les offices régulièrement. Où se mettait-il (nous avons remarqué cela plus tard)? à deux pas de la chapelle de madame de Merret. Comme il se plaça là dès la première fois qu'il vint à l'église, personne n'imagina qu'il y eût de l'intention dans son fait. D'ailleurs, il ne levait pas le nez de dessus son livre de prières, le pauvre jeune homme! Pour lors, monsieur, le soir il se promenait sur la montagne, dans les ruines du château. C'était son seul amusement à ce pauvre homme, il se rappelait là son pays. On dit que c'est tout montagnes en Espagne! Dès les premiers jours de sa détention, il s'attarda. Je fus inquiète en ne le voyant revenir que sur le coup de minuit; mais nous nous habituâmes tous à sa fantaisie; il prit la clef de

la porte, et nous ne l'attendîmes plus. Il logeait dans la maison que nous avons dans la rue des Casernes. Pour lors, un de nos valets d'écurie nous dit qu'un soir, en allant faire baigner les chevaux, il avait vu le Grand d'Espagne nageant au loin dans la rivière comme un vrai poisson. Quand il revint, je lui dis de prendre garde aux herbes; il parut contrarié d'avoir été vu dans l'eau. — Enfin, monsieur, un jour, ou plutôt un matin, nous ne

le trouvâmes plus dans sa chambre, il n'était pas revenu. A force de fouiller partout, je vis un écrit dans le tiroir de sa table où il y avait cinquante pièces d'or espagnoles qu'on nomme des portugaises et qui valaient environ cinq mille francs; puis des diamants pour dix mille francs dans une petite boîte cachetée. Son écrit disait donc qu'au cas où il ne reviendrait pas, il nous laissait cet argent et ces diamants, à la charge de fonder des messes pour remercier Dieu de son évasion et pour son salut. Dans ce temps-là, j'avais encore mon homme, qui courut à sa recherche. Et voilà le drôle de l'histoire ! il rapporta les habits de

l'Espagnol qu'il découvrit sous une grosse pierre, dans une espèce de pilotis sur le bord de la rivière, du côté du château, à peu près en face de la Grande Bretèche. Mon mari était allé là si matin, que personne ne l'avait vu. Il brûla les habits après avoir lu la lettre, et nous avons déclaré, suivant le désir du comte Férédia, qu'il s'était évadé. Le Sous-Préfet mit toute la gendarmerie à ses trousses; mais brust! on ne l'a point rattrapé. Lepas a cru que l'Espagnol s'était noyé. Moi, monsieur, je ne le pense point, je crois plutôt qu'il est pour quelque chose dans l'affaire de madame de Merret, vu que Rosalie m'a dit que le crucifix auquel sa maîtresse tenait tant qu'elle s'est fait ensevelir avec, était d'ébène et d'argent; or, dans les premiers temps de son séjour, monsieur Férédia en avait un d'ébène et d'argent que je ne lui ai plus revu. Maintenant, monsieur, n'est-il pas vrai que je ne dois point avoir de remords des quinze mille francs de l'Espagnol, et qu'ils sont bien à moi? — Certainement. Mais vous n'avez pas essayé de questionner Rosalie? lui dis-je. — Oh! si fait, monsieur. Que voulez-vous! Cette fille-là, c'est un mur. Elle sait quelque chose; mais il est impossible de la faire jaser. Après avoir encore causé pendant un moment avec moi, mon hôtesse me laissa en proie à des pensées vagues et ténébreuses, à une curiosité romanesque, à une terreur religieuse assez semblable au sentiment profond qui nous saisit quand nous entrons à la nuit dans une église sombre où nous apercevons une faible lumière lointaine sous des arceaux élevés; une figure indécise glisse, un frottement de robe ou de soutane se fait entendre... nous avons frissonné. La Grande Bretèche et ses hautes herbes, ses fenêtres condamnées, ses ferrements rouillés, ses portes closes, ses appartements déserts, se montra tout à coup fantastiquement devant moi. J'essayai de pénétrer dans cette mystérieuse demeure en y cherchant le nœud de cette solennelle histoire, le drame qui avait tué trois personnes. Rosalie fut à mes yeux l'être le plus intéressant

de Vendôme. Je découvris, en l'examinant, les traces d'une pensée intime, malgré la santé brillante qui éclatait sur son visage potelé. Il y avait chez elle un principe de remords ou d'espérance; son attitude annonçait un secret, comme celle des dévotes qui prient avec excès ou celle de la fille infanticide qui entend toujours le dernier cri de son enfant. Sa pose était cependant naïve et grossière, son niais sourire n'avait rien de criminel, et vous l'eussiez jugée innocente, rien qu'à voir le grand mouchoir à carreaux rouges et bleus qui recouvrait son buste vigoureux, encadré, serré, ficelé par une robe à raies blanches et violettes. — Non, pensais-je, je ne quitterai pas Vendôme sans savoir toute l'histoire de la Grande Bretèche. Pour arriver à mes fins je deviendrai l'ami de Rosalie, s'il le faut absolument. — Rosalie! lui dis-je un soir. — Plaît-il, monsieur? — Vous n'êtes par mariée? Elle tressaillit légèrement. — Oh! je ne manquerai point d'hommes quand la fantaisie d'être malheureuse me prendra! dit-elle en riant. Elle se remit promptement de son émotion intérieure, car toutes les femmes, depuis la grande dame jusqu'aux servantes d'auberge inclusivement, ont un sang-froid qui leur est particulier. — Vous êtes assez fraîche, assez appétissante pour ne pas manquer d'amoureux! Mais, dites-moi, Rosalie, pourquoi vous êtes-vous faite servante d'auberge en quittant madame de Merret? Est-ce qu'elle ne vous a pas laissé quelque rente? — Oh! que si! Mais, monsieur, ma place est la meilleure de tout Vendôme. Cette réponse était une de celles que les juges et les avoués nomment *dilatoires*. Rosalie me paraissait située dans cette histoire romanesque comme la case qui se trouve au milieu d'un damier; elle était au centre même de l'intérêt et de la vérité; elle me semblait nouée dans le nœud. Ce ne fut plus une séduction ordinaire à tenter, il y avait dans cette fille le dernier chapitre d'un roman; aussi, dès ce moment Rosalie devint-elle l'objet de ma prédilection. A force d'étudier cette fille, je remarquai chez

elle, comme chez toutes les femmes de qui nous faisons notre pensée principale, une foule de qualités : elle était propre, soigneuse; elle était belle, cela va sans dire; elle eut bientôt tous les attraits que notre désir prête aux femmes, dans quelque situation qu'elles puissent être. Quinze jours après la visite du notaire, un soir, ou plutôt un matin, car il était de très-bonne heure, je dis à Rosalie : « Raconte-moi donc tout ce que tu sais sur madame de Merret? — Oh! répondit-elle avec terreur, ne me demandez pas cela, monsieur Horace! » Sa belle figure se rembrunit, ses couleurs vives et animées pâlirent, et ses yeux n'eurent plus leur innocent éclat humide. — Eh! bien, reprit-elle, puisque vous le voulez, je vous le dirai; mais gardez-moi bien le secret! — Va! ma pauvre fille, je garderai tous tes secrets avec une probité de voleur, c'est la plus loyale qui existe. — Si cela vous est égal, me dit-elle, j'aime mieux que ce soit avec la vôtre. Là-dessus, elle ragréa son foulard, et se posa pour conter; car il y a, certes, une attitude de confiance et de sécurité nécessaire pour faire un récit. Les meilleures narrations se disent à une certaine heure, comme nous sommes là, tous à table. Personne n'a rien conté debout ou à jeun. Mais s'il fallait reproduire fidèlement la diffuse éloquence de Rosalie, un volume entier suffirait à peine. Or, comme l'événement dont elle me donna la confuse connaissance se trouve placé, entre le bavardage du notaire et celui de madame Lepas, aussi exactement que les moyens termes d'une proportion arithmétique le sont entre leurs deux extrêmes, je n'ai plus qu'à vous le dire en peu de mots. J'abrége donc. La chambre que madame de Merret occupait à la Bretèche était située au rez-de-chaussée. Un petit cabinet de quatre pieds de profondeur environ, pratiqué dans l'intérieur du mur, lui servait de garde-robe. Trois mois avant la soirée dont je vais vous raconter les faits, madame de Merret avait été assez sérieusement indisposée pour que son mari la laissât seule chez elle, et il couchait

dans une chambre au premier étage. Par un de ces hasards impossibles à prévoir, il revint, ce soir-là, deux heures plus tard que de coutume du Cercle où il allait lire les journaux et causer politique avec les habitants du pays. Sa femme le croyait rentré, couché, endormi. Mais l'invasion de la France avait été l'objet d'une discussion fort animée; la partie de billard s'était échauffée, il avait perdu quarante francs, somme énorme à Vendôme, où tout le monde thésaurise, et où les mœurs sont contenues dans les bornes d'une modestie digne d'éloges, qui peut-être devient la source d'un bonheur vrai dont ne se soucie aucun Parisien. Depuis quelque temps monsieur de Merret se contentait de demander à Rosalie si sa femme était couchée; sur la réponse toujours affirmative de cette fille, il allait immédiatement chez lui, avec cette bonhomie qu'enfantent l'habitude et la confiance. En rentrant, il lui prit fantaisie de se rendre chez madame de Merret pour lui conter sa mésaventure, peut-être aussi pour s'en consoler. Pendant le dîner, il avait trouvé madame de Merret fort coquettement mise; il se disait, en allant du Cercle chez lui, que sa femme ne souffrait plus, que sa convalescence l'avait embellie, et il s'en apercevait, comme les maris s'aperçoivent de tout, un peu tard. Au lieu d'appeler Rosalie qui dans ce moment était occupée dans la cuisine à voir la cuisinière et le cocher jouant un coup difficile de la brisque, monsieur de Merret se dirigea vers la chambre de sa femme, à la lueur de son falot qu'il avait déposé sur la première marche de l'escalier. Son pas facile à reconnaître retentissait sur les voûtes du corridor. Au moment où le gentilhomme tourne la clef de la chambre de sa femme il crut entendre fermer la porte du cabinet dont je vous ai parlé; mais, quand il entra, madame de Merret était seule, debout devant la cheminée. Le mari pensa naïvement en lui-même que Rosalie était dans le cabinet; cependant un soupçon qui lui tinta dans l'oreille avec un bruit de cloches le mit en défiance; il

regarda sa femme, et lui trouva dans les yeux je ne sais quoi de trouble et de fauve. — Vous rentrez bien tard, dit-elle. Cette voix ordinairement si pure et si gracieuse lui parut légèrement altérée. Monsieur de Merret ne répondit rien, car en ce moment Rosalie entra. Ce fut un coup de foudre pour lui. Il se promena dans la chambre, en allant d'une fenêtre à l'autre par un mouvement uniforme et les bras croisés. — Avez-vous appris quelque chose de triste, ou souffrez-vous? lui demanda timidement sa femme pendant que Rosalie la déshabillait. Il garda le silence. — Retirez-vous, dit madame de Merret à sa femme de chambre, je mettrai mes papillotes moi-même. Elle devina quelque malheur au seul aspect de la figure de son mari et voulut être seule avec lui. Lorsque Rosalie fut partie, ou censée partie, car elle resta pendant quelques instants dans le corridor, monsieur de Merret vint se placer devant sa femme, et lui dit froidement : « Madame, il y a quelqu'un dans votre cabinet! » Elle regarda son mari d'un air calme, et lui répondit avec simplicité : « Non, monsieur ». Ce non navra monsieur de Merret, il n'y croyait pas; et pourtant jamais sa femme ne lui avait paru ni plus pure ni plus religieuse qu'elle semblait l'être en ce moment. Il se leva pour aller ouvrir le cabinet; madame de Merret le prit par la main, l'arrêta, le regarda d'un air mélancolique, et lui dit d'une voix singulièrement émue : « Si vous ne trouvez personne, songez que tout sera fini entre nous! » L'incroyable dignité empreinte dans l'attitude de sa femme rendit au gentilhomme une profonde estime pour elle, et lui inspira une de ces résolutions auxquelles il ne manque plus qu'un vaste théâtre pour devenir immortelles. — Non, dit-il, Joséphine, je n'irai pas. Dans l'un et l'autre cas, nous serions séparés à jamais. Écoute, je connais toute la pureté de ton âme, et sais que tu mènes une vie sainte, tu ne voudrais pas commettre un péché mortel aux dépens de ta vie. A ces mots, madame de Merret regarda son mari d'un œil ha-

gard. — Tiens, voici ton crucifix, ajouta cet homme. Jure-moi devant Dieu qu'il n'y a là personne, je te croirai, je n'ouvrirai jamais cette porte. Madame de Merret prit le crucifix et dit : « Je le jure. — Plus haut, dit le mari, et répète : Je jure devant Dieu qu'il n'y a personne dans ce cabinet. » Elle répéta la phrase sans se troubler. — C'est bien, dit froidement monsieur de Merret. Après un moment de silence : « Vous avez une bien belle chose que je ne connaissais pas, dit-il en examinant ce crucifix d'ébène incrusté d'argent, et très-artistement sculpté. — Je l'ai trouvé chez Duvivier, qui, lorsque cette troupe de prisonniers passa par Vendôme l'année dernière, l'avait acheté d'un religieux espagnol ». — Ah! dit monsieur de Merret en remettant le crucifix au clou, et il sonna. Rosalie ne se fit pas attendre. Monsieur de Merret alla vivement à sa rencontre, l'emmena dans l'embrasure de la fenêtre qui donnait dans le jardin, et lui dit à voix basse : « Je sais que Gorenflot veut t'épouser, la pauvreté seule vous empêche de vous mettre en ménage, et tu lui as dit que tu ne serais pas sa femme s'il ne trouvait moyen de se rendre maître maçon... Eh! bien, va le chercher, dis-lui de venir ici avec sa truelle et ses outils. Fais en sorte de n'éveiller que lui dans sa maison; sa fortune passera vos désirs. Surtout sors d'ici sans jaser, sinon... » Il fronça le sourcil. Rosalie partit, il la rappela. — Tiens, prends mon passe-partout, dit-il. — Jean! cria monsieur de Merret d'une voix tonnante dans le corridor. Jean, qui était tout à la fois son cocher et son homme de confiance, quitta sa partie de brisque, et vint. — Allez vous coucher tous, lui dit son maître en lui faisant signe de s'approcher; et le gentilhomme ajouta, mais à voix basse : « Lorsqu'ils seront tous endormis, *endormis,* entends-tu bien? tu descendras m'en prévenir ». Monsieur de Merret, qui n'avait pas perdu de vue sa femme, tout en donnant des ordres, revint tranquillement auprès d'elle devant le feu, et se mit à lui raconter les événements de la partie de billard et les

discussions du Cercle. Lorsque Rosalie fut de retour, elle trouva monsieur et madame de Merret causant très-amicalement. Le gentilhomme avait récemment fait plafonner toutes les pièces qui composaient son appartement de réception au rez-de-chaussée. Le plâtre est fort rare à Vendôme, le transport en augmente beaucoup le prix; le gentilhomme en avait fait donc venir une assez grande quantité, sachant qu'il trouverait toujours bien des acheteurs pour ce qui lui resterait. Cette circonstance lui inspira le dessein qu'il mit à exécution. — Monsieur, Gorenflot est là, dit Rosalie à voix basse. — Qu'il entre! répondit tout haut le gentilhomme picard. Madame de Merret pâlit légèrement en voyant le maçon. — Gorenflot, dit le mari, va prendre des briques sous la remise, et apportes-en assez pour murer la porte de ce cabinet; tu te serviras du plâtre qui me reste pour enduire le mur. Puis attirant à lui Rosalie et l'ouvrier : « Écoute, Gorenflot, dit-il à voix basse, tu coucheras ici cette nuit. Mais, demain matin, tu auras un passe-port pour aller en pays étranger dans une ville que je t'indiquerai. Je te remettrai six mille francs pour ton voyage. Tu demeureras dix ans dans cette ville; si tu ne t'y plaisais pas, tu pourrais t'établir dans une autre, pourvu que ce soit au même pays. Tu passeras par Paris, où tu m'attendras. Là je t'assurerai par un contrat six autres mille francs qui te seront payés à ton retour au cas où tu aurais rempli les conditions de notre marché. A ce prix, tu devras garder le plus profond silence sur ce que tu auras fait ici cette nuit. Quant à toi, Rosalie, je te donnerai dix mille francs qui ne te seront comptés que le jour de tes noces, et à la condition d'épouser Gorenflot; mais, pour vous marier, il faut se taire. Sinon, plus de dot ». — Rosalie, dit madame de Merret, venez me coiffer. Le mari se promena tranquillement de long en large, en surveillant la porte, le maçon et sa femme, mais sans laisser paraître une défiance injurieuse. Gorenflot fut obligé de faire du bruit. Madame de Merret saisit un moment où

l'ouvrier déchargeait des briques et où son mari se trouvait au bout de la chambre, pour dire à Rosalie : « Mille francs de rente pour toi, ma chère enfant, si tu peux dire à Gorenflot de laisser une crevasse en bas ». Puis, tout haut, elle lui dit avec un sang-froid : « Va donc l'aider ! » Monsieur et madame de Merret restèrent silencieux pendant tout le temps que Gorenflot mit à murer la porte. Ce silence était calcul chez le mari, qui ne voulait pas fournir à sa femme le prétexte de jeter des paroles à double entente; et chez madame de Merret ce fut prudence ou fierté. Quand le mur fut à la moitié de son élévation, le rusé maçon prit un moment où le gentilhomme avait le dos tourné pour donner un coup de pioche dans l'une des deux vitres de la porte. Cette action fit comprendre à madame de Merret que Rosalie avait parlé à Gorenflot. Tous trois virent alors une figure d'homme sombre et brune, des cheveux noirs, un regard de feu. Avant que son mari se fût retourné, la pauvre femme eut le temps de faire un signe de tête à l'étranger pour qui ce signe voulait dire : « Espérez ! » A quatre heures, vers le petit jour, car on était au mois de septembre, la construction fut achevée. Le maçon resta sous la garde de Jean, et monsieur de Merret coucha dans la chambre de sa femme. Le lendemain matin, en se levant, il dit avec insouciance : « Ah ! diable ! il faut que j'aille à la mairie pour le passeport ». Il mit son chapeau sur sa tête, fit trois pas vers la porte, se ravisa, prit le crucifix. Sa femme tressaillit de bonheur. — Il ira chez Duvivier, pensa-t-elle. Aussitôt que le gentilhomme fut sorti, madame de Merret sonna Rosalie; puis, d'une voix terrible : « La pioche ! la pioche ! s'écria-t-elle, et à l'ouvrage ! J'ai vu hier comment Gorenflot s'y prenait, nous aurons le temps d'y faire un trou et de le reboucher ». En un clin d'œil, Rosalie apporta une espèce de *merlin* à sa maîtresse, qui, avec une ardeur dont rien ne pourrait donner une idée, se mit à démolir le mur. Elle avait déjà fait sauter quelques briques, lorsqu'en

prenant son élan pour appliquer un coup encore plus vigoureux que les autres, elle vit monsieur de Merret derrière elle; elle s'évanouit. — Mettez madame sur son lit, dit froidement le gentilhomme. Prévoyant ce qui devait arriver pendant son absence, il avait tendu un piége à sa femme; il avait tout bonnement écrit au maire, et envoyé chercher Duvivier. Le bijoutier arriva au moment où le désordre de l'appartement venait d'être réparé. — Duvivier, lui demanda le gentilhomme, n'avez-vous pas acheté des crucifix aux Espagnols qui ont passé par ici? — Non, monsieur. — Bien, je vous remercie, dit-il en échangeant avec sa femme un regard de tigre. — Jean, ajouta-t-il en se tournant vers son valet de confiance, vous ferez servir mes repas dans la chambre de madame de Merret, elle est malade, et je ne la quitterai pas qu'elle ne soit rétablie. Le cruel gentilhomme resta vingt jours près de sa femme. Durant les premiers moments, quand il se faisait quelque bruit dans le cabinet muré et que Joséphine voulait l'implorer pour l'inconnu mourant, il lui répondait sans lui permettre de dire un seul mot : « Vous avez juré sur la croix qu'il n'y avait là personne ».

Après ce récit, toutes les femmes se levèrent de table, et le charme sous lequel Bianchon les avait tenues fut dissipé par ce mouvement. Néanmoins quelques-unes d'entre elles avaient eu quasi froid en entendant le dernier mot.

Paris, juin 1839-1842.

NOTES ET ÉCLAIRCISSEMENTS.

LE COLONEL CHABERT.

Page 1. *Le Colonel Chabert.* — Parut d'abord dans *L'Artiste* des 20, 27 février, 6 et 13 mars 1832, sous le titre de *La Transaction*, puis la même année dans le tome Ier du *Salmigondis*, recueil en douze volumes in-8°, chez Fournier jeune, par divers auteurs, sous le titre de *Le Comte Chabert.* Il parut ensuite, en 1835, sous le titre de *La Comtesse à deux maris* dans le tome IV de la première édition des *Scènes da la Vie parisienne*, puis en 1844 il entra dans le tome II des *Scènes de la Vie parisienne* de *La Comédie humaine.* Enfin, conformément à des indications laissées par Balzac en vue d'une réédition, cette nouvelle a passé dans les *Scènes de la Vie privée*[1].

Page 1. *La Comtesse Ida Visart de Bocarmé, née du Chasteleer.* — Belge et grande admiratrice de Balzac qui écrivait à propos d'elle à Mme Hanska : « Elle m'a fait venir de Bohême un verre qui est un monument où il y a dessus *Divo Balzac* et une muse qui me couronne et une autre qui écrit sur un in-folio : *Comédie humaine!* C'est d'un goût détestable... Cette espèce de Bettina a quarante-cinq ans et en paraît cinquante; elle a ses dents rattachées par des fils d'or; mais elle est vraiment bien bonne. Elle a fait en peinture tout l'*armorial* des *Études de Mœurs*[2]». Le fils de la comtesse Ida était le trop fameux Hippolyte Visart, comte de Bury et de Bocarmé, qui empoisonna son beau-frère, pour en hériter, et fut exécuté à Mons le 20 juillet 1851.

Page 4. *Des chevaux de coucou.* — Au commencement d'*Un Début dans la Vie* (COMÉDIE HUMAINE, t. II, p. 301), roman dont la première partie raconte un voyage en coucou, Balzac parle ainsi de ces voitures qui avaient remplacé le tapecul et pouvaient contenir de cinq à six personnes : « ... les pittoresques coucous qui stationnaient sur la place de la Concorde, en encombrant le Cours-la-Reine, les coucous, si florissants pen-

[1] *Histoire des Œuvres* (3e éd.), p. 29.
[2] *Lettres à l'Étrangère*, II, 337 (21-23 mars 1844).

dant un siècle, si nombreux encore en 1830, n'existent plus; et, par la plus attrayante solennité champêtre, à peine en aperçoit-on un sur la route en 1842 ». Un autre lieu de stationnement des coucous se trouvait, comme on le voit dans *Une Double Famille* (COMÉDIE HUMAINE, t. III, p. 237) au coin de la rue du Faubourg-Saint-Denis et de la rue d'Enghien, près de l'*Hôtel du Lion d'Argent.* Les coucous qui se donnaient rendez-vous à cet endroit faisaient en 1822 rude concurrence, pour le transport des Parisiens à la campagne (un voyage à Versailles coûtait douze sous), aux Petites-Messageries des Touchard, situées elles aussi faubourg Saint-Denis, juste en face la rue d'Enghien. (Voir encore *Un Début dans la Vie,* t. II, p. 302-305).

Page 12. *Madame Saqui.* — Mlle Lalanne, veuve Saqui (1786 † 1866), fille d'un acrobate, célèbre danseuse de corde, dont Napoléon Ier lui-même s'engoua, et qui connut auprès du public des triomphes supérieurs à ceux des cantatrices italiennes. Elle fit encore une tournée en Europe en 1821, et monta pour la dernière fois sur la corde raide à soixante-seize ans.

Page 12. *Curtius.* — C'est en 1770 que l'allemand Curtz, *dit* Curtius, créa le premier cabinet de figures de cire que l'on ait vu à Paris. Curtius avait deux salons : l'un au Palais-Royal, l'autre au boulevard du Temple. « On y voit, dit Dulaure, des figures de cire colorée qui sont des imitations frappantes de la nature; on y voit des figures de personnes célèbres de tous les rangs». C'est au salon du Temple que, le 12 juillet 1789, la populace alla chercher les bustes du duc d'Orléans et du ministre Necker, récemment disgracié, pour les promener dans les rues; exhibition qui causa, sur la place Vendôme, une des premières émeutes de la Révolution. La vogue de Curtius cessa avec l'Empire; le salon du Temple n'en resta pas moins ouvert jusqu'à la fin du règne de Louis-Philippe.

Page 19. *Fait historique consigné dans les* Victoires et Conquêtes. — Les *Victoires et Conquêtes des Français,* par les généraux Beauvais, Thiébaut et Parisot, sont une sorte d'histoire héroïque de la France, publiée par l'éditeur Panckoucke, de 1817 à 1821 en 24 volumes et en 34 volumes de 1828 à 1829. Dans la deuxième édition, l'histoire de France depuis les Gaulois jusqu'à 1792 n'occupe que six volumes; le reste est consacré aux guerres de la Révolution et de l'Empire. C'est assez dire l'esprit de l'ouvrage : cette indigeste compilation des rapports et des bulletins insérés au *Moniteur,* dont la reproduction fit tout le succès de l'ouvrage, fut, à l'égal des *Messéniennes,* l'une des armes de l'opposition libérale et constitua l'une des sources de la légende napoléonienne : elle égala, dans ce dessein, les chansons de Béranger.

Page 35. *Rue du Petit-Banquier.* — Cette rue est aujourd'hui la rue Watteau, qui va du boulevard de l'Hôpital à la rue du Banquier.

Page 38. *Les* Bulletins de la Grande Armée, *réimprimés par Plancher.* — Inspirés directement ou même rédigés par Napoléon lui-même, qui,

n'étant encore que le général Bonaparte, en publiait déjà sous le titre de *Courrier de l'armée d'Egypte, Courrier de l'armée d'Italie,* etc., les *Bulletins de la Grande Armée* paraissaient, sous l'Empire, au jour le jour dans *le Moniteur.* Le premier *bulletin* est daté du 7 octobre 1805 et le dernier du 3 décembre 1812. La réédition qu'on en donna, de 1841 à 1844, en cinq volumes, est due à Pascal.

Page 39. *La Régie.* — Le monopole des tabacs remonte en France à 1674. Jusqu'à 1791 il fut affermé à des compagnies particulières. Supprimé à la Révolution, il fut rétabli, mais provisoirement, en 1811. Depuis lors, le provisoire est devenu définitif et le monopole de l'Etat a été renouvelé et régularisé par une douzaine de lois successives.

Page 53. *Quelque forçat libéré comme Cogniard.* — Pierre Coignard, *dit* le comte Pontis de Sainte-Hélène, aventurier célèbre (1779 † 1831). Malgré un séjour de quatre ans au bagne, Coignard sut se faire accepter dans l'armée, fit la guerre d'Espagne sous l'Empire et devint chef de bataillon. C'est alors, qu'ayant épousé la maîtresse d'un émigré, le comte de Sainte-Hélène, il se fabriqua sous ce nom un faux état civil, suivit Louis XVIII à Gand, devint lieutenant-colonel de la légion de la Seine, et acquit une situation mondaine qui lui permettait d'indiquer les coups à faire à une bande de voleurs formée par lui. Mais, reconnu au cours d'une revue par un ancien compagnon de bagne, il fut dénoncé et condamné en 1819 aux travaux forcés à perpétuité.

Page 60. *Je vous ai prise au Palais-Royal.* — On sait que, laissé inachevé par Philippe-Egalité, le Palais-Royal fut pendant la Révolution, l'Empire et les premières années de la Restauration, le rendez-vous favori de la prostitution qui y faisait séjour aux Galeries-de-Bois, élevées provisoirement sur l'emplacement de la future galerie d'Orléans.

Page 69. Le Constitutionnel. — Fondé durant les Cent-Jours par d'anciens révolutionnaires déprimés, *le Constitutionnel* connut en quelques mois bien des avatars avant de paraître sous son titre définitif. Mais, tout de suite alors, il prit, sous la direction de Tissot et d'Etienne, la teinte qu'il ne devait plus quitter du libéralisme bourgeois et opportuniste. C'est d'ailleurs sa politique d'opposition constitutionnelle timide, mâtinée de souvenirs de 1789 et de regrets bonapartistes, qui fit son succès sous la Restauration. La Révolution de Juillet, qui donnait au *Constitutionnel* le gouvernement de ses rêves, lui porta cependant malheur. De 22,000 en 1830, le nombre de ses abonnés était tombé à 3,500 quand le docteur Véron racheta le journal en 1843 et le relança, comme Girardin avait lancé *la Presse,* en lui assurant la collaboration des écrivains de premier plan et la publication de romans-feuilletons de George Sand et d'Eugène Süe. Il est inutile de suivre plus loin *le Constitutionnel.* Bien que Sainte-Beuve y ait commencé ses *Lundis, le Constitutionnel* est surtout resté célèbre dans l'histoire littéraire par sa protestation contre le romantisme et, dans l'histoire des sciences, par la découverte, si souvent répétée, du fameux serpent de mer.

LA MESSE DE L'ATHÉE.

Page 81. *La Messe de l'Athée.* — Parut d'abord dans la *Chronique de Paris* du 3 janvier 1836, puis en volume, en 1837, dans le tome XII de la quatrième édition des *Études philosophiques* et, en 1844, entra dans les *Scènes de la Vie parisienne* de *La Comédie humaine.* Enfin, dans des notes préparées en vue d'une réédition, Balzac désigna cette nouvelle comme devant désormais faire partie des *Scènes de la Vie privée* [1].

Page 81. *Auguste Borget.* — L'un des plus chers amis de Balzac; c'était lui qui, en cas de mort de Balzac, devait détruire les lettres de Mme Hanska: «Je ne suis pas Byron; mais ce que je sais c'est que Borget n'est pas Thomas Moore et qu'il a l'aveugle fidélité du chien [2]». Borget fut un peintre de talent, célèbre surtout par ses tableaux exotiques. «Borget, revenu de Chine, écrivait Balzac en 1842, fait de détestables tableaux chinois que Louis-Philippe achète» [3]. Né à Issoudun en 1809, il mourut à Châteauroux en 1877. Ses principales œuvres sont : *Temple chinois à Macao, La Rue de Clives à Calcutta, Vue de Rio de Janeiro prise de San Domingo,* ainsi que divers recueils de gravures. L'un de ces recueils : *La Chine et les Chinois* a été l'objet d'un long compte rendu de Balzac dans *La Législature* des 14, 15, 17 et 18 octobre 1842.

Page 86. *Pour avoir un cordon noir.* — Le cordon noir était l'insigne de l'ordre de Saint-Michel, fondé par Louis XI en 1469, rétabli par Louis XVIII en 1816 et dès lors a peu près réservé aux savants.

Page 89. *La maison de santé établie par le célèbre Dubois.* — Antoine Dubois (1756 † 1837), qui avait été l'élève de Dussault et de Périlhe, se consacra, après avoir fait la campagne d'Égypte en qualité de médecin militaire, à l'obstétrique qu'il tira de l'empirisme routinier et dont il fixa les principes scientifiques; c'est lui qui accoucha l'impératrice Marie-Louise. Il termina sa carrière comme doyen de la Faculté de médecine.

Page 90. *L'interne qui était* cabaniste *en dyable.* — Pierre-Jean-Georges Cabanis (1757 † 1808), fit tout seul ses études à Paris et s'adonna à la médecine qu'il étudia sous Dubreuil. Il fréquenta chez Mme Helvétius, où il devint l'ami des successeurs des Encyclopédistes. C'est là qu'il connut Mirabeau, qui mourut dans ses bras, et Condorcet. Homme politique, il appartint au Conseil des Cinq-Cents où il soutint la politique du Directoire, et s'attacha à la fortune de son ami Siéyès. Il collabora à la Constitution de l'An VIII. Son matérialisme athée, qu'il tenait de Condillac, s'exprimait avec une naïveté violente : «Je demande, dit-il un

[1] *Histoire des Œuvres* (3e éd.), p. 30.
[2] *Lettres à l'Étrangère,* I, 350 (30 septembre-1er octobre 1836).
[3] *Ibid.,* II, 26 (9 avril 1842).

jour à une séance de l'Institut, que le nom de Dieu ne soit jamais prononcé dans cette enceinte». Mais c'était un esprit actif et sérieux, un caractère digne et sincère et, sur sa vieillesse, il apporta bien des restrictions à son dogmatisme athéistique : «N'oublions pas, dit-il un jour à propos de l'immortalité de l'âme, que nous sommes ici dans le domaine des probabilités». Son principal ouvrage physico-psychologique est le *Traité du physique et du moral de l'homme.*

Page 90. *Toutes les sangsues de Broussais.* — François-Joseph-Victor Broussais (1772 † 1838), fut d'abord médecin aux armées de Napoléon, puis professeur au Val-de-Grâce, où son tempérament passionné et intolérant, en surexcitant ses auditeurs, donna à ses leçons des allures d'émeutes. Il bouleversa les théories et les mœurs médicales de son temps. S'inspirant des doctrines de Brown et de Rasori, il affirmait que toute maladie provient d'un excès d'irritation produit par les excitants extérieurs; partant, il préconisait un traitement d'affaiblissement : sangsues, saignée, diète, dont il ne se départit jamais. C'est ainsi qu'il tua, en 1832, Casimir Perier qui l'avait fait appeler quand il fut atteint du choléra.

Page 91. *Une détestable contrefaçon du* Citateur. — *Le Citateur,* ouvrage de Pigault-Lebrun, publié en 1803 (2 vol. in-12), est un pamphlet dirigé contre le clergé catholique et qui a pour épigraphe ce mot de Voltaire : «Notre crédulité fait toute leur science». Comme son titre l'indique, *Le Citateur* est bourré de citations prises un peu partout; le ton est celui d'une satire pleine d'entrain, mais grossière et souvent obscène. *Le Citateur* voulut être une riposte de la libre-pensée au *Génie du Christianisme* et au Concordat : il déplut donc à Napoléon. La Restauration se devait à plus forte raison de le faire saisir et détruire.

Page 92. *La rue du Petit-Lion.* — La rue du Petit-Lion-Saint-Sulpice était la partie de la rue Saint-Sulpice actuelle, comprise entre les rues de Condé et de Tournon.

Page 92. *Le mystère de l'Immaculée Conception, une chose qui à elle seule doit rendre un médecin incrédule.* — Balzac commet ici une lourde confusion : l'Immaculée Conception n'est pas, comme il est évident qu'il se l'imagine, la conception miraculeuse de Jésus-Christ par l'opération du Saint-Esprit dans le sein de la Vierge Marie, mais bien la préservation du péché originel, dont Marie a été l'objet, par une grâce spéciale et unique de Dieu, dès l'instant de sa propre conception.

Page 92. ... *Quand le peuple se ruait sur l'Archevêché.* — A l'issue d'une messe anniversaire de la mort du duc de Berry, célébrée le 14 février 1831 à Saint-Germain-l'Auxerrois, les légitimistes firent une quête au profit des soldats de la garde royale blessés pendant les Journées de Juillet. Aussitôt avertie, la bourgeoisie libérale se porta vers l'église, qu'elle saccagea aussitôt le service terminé. Puis, sous les yeux mêmes de la garde nationale, à laquelle le ministre Thiers avait commandé de rester tranquille, elle se rua sur l'Archevêché qui attenait alors au flanc méridional de Notre-Dame. L'Archevêché put être sauvé ce jour-là, mais le lendemain il fut mis à sac.

Page 93. *La rue des Quatre-Vents.* — Cette petite rue joint toujours la rue de Seine au carrefour de l'Odéon.

Page 96. *Cette princesse qui, sachant que le peuple manquait de pain, disait : « Pourquoi n'achète-t-il pas de brioche? »* — Ce trait est rapporté dans les *Mémoires* de Mme de Boigne. La princesse avait, paraît-il, la brioche en horreur et s'imaginait que tout le monde partageait son dégoût. Cette répugnance explique le mot que l'on rapporte d'elle.

Page 97. *Rue des Fossés-Saint-Germain-des-Prés.* — C'est le nom que porta, jusqu'en 1834, la rue de l'Ancienne-Comédie.

Page 98. *Cour de Rohan, passage du Commerce.* — Cette cour et ce passage qui existent toujours sont compris dans le quadrilatère formé par la rue Saint-André-des-Arts, la rue de l'Ancienne-Comédie, le boulevard Saint-Germain et la rue de l'Éperon. Ce n'est qu'en 1823 que fut ouvert le débouché de la cour du Commerce sur la rue Saint-André.

L'INTERDICTION.

Page 105. *L'Interdiction.* — Parut d'abord dans a *Chronique de Paris* des 31 janvier, 4, 7, 11 et 18 février 1836, puis en volume, en 1836, dans le tome XXV de la quatrième édition des *Études philosophiques.* Elle passa ensuite, en 1839, dans le tome II de la deuxième édition des *Scènes de la Vie parisienne* et, en 1844, prit place dans les *Scènes de la Vie parisienne* de *La Comédie humaine.* Balzac fit enfin passer cette nouvelle dans les *Scènes de la Vie privée* [1].

Page 105. *Le contre-amiral Bazoche.* — C'est en remerciement de la protection qu'il accorda au frère de Balzac, Henri de Balzac, commis de la marine, à l'île Bourbon, que le roman *L'Interdiction* lui est dédié. Le contre-amiral Bazoche fut gouverneur de l'île Bourbon (actuellement île de la Réunion) du 5 octobre 1841 au 4 juin 1846. Balzac lui écrivait en 1843 : « J'ai l'honneur de vous adresser les plus touchants remerciements en mon nom et au nom de toute ma famille pour l'intérêt que vous avez témoigné et pour le bien que vous voulez faire à mon frère. J'ai eu l'occasion de faire publiquement ce que je renouvelle ici avec le plus grand plaisir en vous dédiant *L'Interdiction...* » [2].

Page 107. *L'Élysée-Bourbon.* — L'hôtel de l'Élysée fut bâti, au commencement du règne de Louis XV, par l'architecte Molet, pour Henri de la Tour d'Auvergne, comte d'Evreux. Mme de Pompadour et le marquis de Marigny, son frère, y succédèrent au comte d'Evreux. L'hôtel venait

[1] *Histoire des Œuvres* (3e éd.), p. 30.
[2] *Correspondance*, p. 378 (31 décembre 1843).

de tomber aux mains de la duchesse de Bourbon quand la Révolution éclata. Après avoir appartenu à Marat et à Napoléon lui-même, il revint à la duchesse de Bourbon lors de la Restauration et fut cédé immédiatement par elle au duc de Berry qui l'habita jusqu'à sa mort en 1820. La duchesse de Berry, qui personnifie toute l'élégance et tout le luxe de son époque, donna à l'Élysée des fêtes splendides, mais ne put se résoudre à y rentrer après l'assassinat de son mari. Sous Louis-Philippe, l'Elysée devint l'hôtel des souverains de passage et, sous la deuxième République, le palais de la Présidence. Il a été agrandi et reconstruit en 1856 par Lacroix.

Page 114. *Le ministère des Affaires Étrangères, au coin du boulevard des Capucines*, et de la rue Neuve-des-Capucines, aujourd'hui rue des Capucines. Le ministère était logé dans l'ancien hôtel Bertin, connu sous le nom d'Hôtel de la Colonnade, qu'avait embelli M. de Reuilly, fermier général.

Page 114. *Rue du Fouarre.* — Cette rue, l'une des plus vieilles de Paris, va toujours de la rue de la Bûcherie à la rue Galande. Elle était située en plein centre du «pays latin» et tirait son nom (*fouarre* signifie paille en vieux français) de la jonchée où s'installaient les écoliers pour entendre les leçons de leur maître. Brunetto Latini, le maître de Dante, enseigna aux écoles de la rue du Fouarre, ainsi que ce Sigier, dont le poète parle au chant X de son *Paradis :*

Questi, onde a me ritorna il tuo riguardo
È il lume d'uno spirto che'n pensieri
Gravi a morire gli parve esser tardo.
Essa è la luce eterna di Sigieri
Che leggendo nel *vico degli Strami*
Sillogizzò invidiosi veri.

Page 115. *Les Enfants-Trouvés.* — Jusqu'à saint Vincent de Paul, qui les confia aux Filles de la Charité, les enfants trouvés avaient été à la charge de la cathédrale de Paris. En 1800, l'hospice qui les abritait fut transféré rue d'Enfer, dans les bâtiments du noviciat de l'Oratoire.

Page 115. *Les maisons bâties avant l'invention des voitures.* — Balzac veut dire avant *l'usage* des voitures, usage qui, en raison de l'étroitesse des rues dans les villes fortifiées, était des plus rares. Sous Henri IV encore, il ne circulait dans les rues de Paris que deux carrosses particuliers : celui du Roi, qui d'ailleurs trouva la mort dans un encombrement, et celui de la duchesse de Bouillon.

Page 120. *L'Archichancelier, le Grand-Juge.* — Sous l'Empire, l'archichancelier était, après l'Empereur, le premier dignitaire de l'Etat. Il présidait la Haute-Cour impériale et le Conseil d'Etat et promulguait les sénatus-consultes et les lois. Le grand-juge avait la direction générale de la justice et de la police. Il présidait la Cour de cassation dans les circonstances solennelles.

Page 121. *Le plus célèbre garde des sceaux de la Restauration.* — Étienne-Denis, baron Pasquier (1767 † 1862), après avoir échappé plusieurs fois à la

mort pendant la Révolution, fut nommé conseiller d'État et préfet de police par Napoléon. Bien qu'il se fût laissé surprendre par la conspiration de Malet, il garda la faveur impériale, qui lui fut continuée par Louis XVIII à qui il offrit ses services. Esprit modéré, clair et habile, mais trop souple, il fit, sous la Restauration, partie de presque toutes les combinaisons ministérielles, ce qui lui valut le surnom d'*inévitable* et fort peu d'estime dans tous les partis. Il était garde des sceaux au moment de l'assassinat du duc de Berry, il poussa à la répression de la liberté de la presse, et formula excellemment à cette occasion la théorie de l'arbitraire bienfaisant nécessaire en monarchie. En 1821, il entra à la Chambre des Pairs et ne redevint ministre que sous le régime de Juillet : il fut nommé en 1837 chancelier de France, charge ressuscitée pour lui. Il se retira de la politique en 1848.

Page 124. *L'homme au petit manteau.* — Edme Champion (1764 † 1852), orphelin recueilli par charité, mais qui s'était fait une grosse fortune dans la joaillerie, se voua à la bienfaisance, aux dernières années du règne de Charles X. Il allait par les rues, le matin, vêtu d'un petit manteau bleu, distribuer lui-même aumônes, soupes et habits aux malheureux qui le connaissaient bien. Ses bonnes actions étaient avant tout de beaux gestes dont il ne put obtenir en 1848 le salaire qu'il convoitait : le suffrage universel lui refusa son entrée à l'Assemblée nationale.

Page 126. *Les femmes se chauffant avec des gueux.* — On voit encore des *gueux* dans les campagnes, où on les appelle aussi *couveaux* : ce sont des pots de grès remplis de braise, dont on se sert comme de chaufferettes.

Page 130. *Rue du Petit-Banquier.* — Voir la note de la page 432.

Page 135. *Grande rue Verte.* — Aujourd'hui rue de Penthièvre.

Page 146. *Elle commande ses bonnets chez Herbault.* — L'*Almanach du Commerce* de 1819 donne cette indication : «Mme Herbault, marchande de nouveautés, fournisseur des Cours étrangères, tient manteaux et robes de cour, costumes et robes de fantaisie et de bal, corbeilles de mariages et tout ce qui concerne la toilette des dames. Rue Neuve-Saint-Augustin, 8».

Page 146. *Madame Zavonsceb.* — Femme de Joseph Zayonscek, général polonais (1752 † 1826), qui, après avoir combattu pour l'indépendance de sa patrie sous Kosciuszko, puis sous Napoléon dans les armées françaises depuis 1797, fut nommé, en 1815, par Alexandre Ier son lieutenant-général en Pologne, devint l'homme lige de la Russie, et fut dès lors renié et détesté de ses compatriotes.

Page 148. *Une duchesse non moins célèbre par sa beauté que par son dévouement à la personne d'un prince alors en disgrâce.* — Il s'agit de Dorothée de Courlande, duchesse de Talleyrand-Périgord, princesse de Saxe, duchesse de Dino (1792 † 1862), qui avait été mariée en 1809 à Alexandre-Edmond de Périgord, neveu du prince de Talleyrand, et qui, jusqu'à la mort de son oncle, tint la maison et le salon de celui-ci, qu'elle accom-

pagnait dans ses ambassades. — Après le Congrès de Vienne, où pourtant il avait su rendre à la France la place qui lui appartient dans le concert européen, Talleyrand fut disgracié, sur les instances des ultra.

Page 148. *Un illustre et rusé diplomate russe.* — Ce diplomate russe est certainement Pozzo di Borgo, ambassadeur du tsar, à qui une note est consacrée p. 439.

Page 148. *Le favori de Louis XVIII, qui ne pouvait plus se faire prendre en considération.* — Elie, duc Decazes (1780 † 1861), après avoir été conseiller de Louis, roi de Hollande, de 1807 à 1810, rôle dans lequel il sut déplaire à Napoléon, se rallia à la Restauration, protesta contre les Cent-Jours et devint préfet de police au retour de Gand. Le 24 septembre 1815 il succéda à Fouché comme ministre de ce département. Dès lors il collabora intimement avec le Roi, à qui plaisaient la franchise de son caractère et la verve de son esprit, et qui ne faisait rien sans le consulter. A la retraite du duc de Richelieu, en 1818, c'est lui qui forma en sous-main le ministère modéré qui succéda à celui du duc, et dont il fit partie; ce ministère fut remanié le 19 novembre 1819 et Decazes en devint le président. L'assassinat du duc de Berry, le 14 février 1820, causa sa chute : il eut alors contre lui la famille royale, jalouse de son influence, et les ultra, qui accusaient sa politique libérale d'avoir rendu possible l'assassinat du prince, par le relâchement des lois de répression. Louis XVIII, excédé, dut se résigner à se séparer de son « enfant » qu'il nomma pair de France. Sous Louis-Philippe, Decazes se rallia au nouveau régime.

Page 148. *Aussi forte en diplomatie que l'était à Londres la femme de l'ambassadeur russe.* — Dorothée-Christophorowna de Benckendorff (1784 † 1857), princesse de Lieven par son mariage, suivit en 1810 son mari dans l'ambassade de Berlin, et demeura avec lui de 1812 à 1834 dans celle de Londres. Elle y avait le plus beau salon de la société, et tenait elle-même les fils des intrigues diplomatiques. Son esprit et son intelligence lui valurent la confiance et l'affection de Metternich qui entretenait avec elle une correspondance réglée. Elle se résigna très difficilement à retourner en Russie; et bien que le tsar Nicolas, qui l'avait en grande estime, vînt alors la voir souvent et eût voulu lui confier l'éducation politique de son fils, elle ne demeura que deux ans à Saint-Pétersbourg. Elle vint se fixer en 1835 à Paris, où elle ouvrit un salon qui fut rival de celui de Mme Récamier, et que fréquenta assidûment Guizot dont elle devint l'Egérie. On a d'elle des *Mémoires* et des *Lettres.*

Page 150. *Un de ces anciens fauteuils rococo que* MADAME *avait mis à la mode.* — Ce n'est qu'à l'avènement de Charles X que les titres traditionnels de *Dauphine*, de *Madame* et de *Monsieur* furent remis en usage. *Madame* était la duchesse de Berry.

Page 152. *La veuve Bancal, Fualdès.* — Antoine-Bernardin Fualdès, né en 1761, ancien procureur impérial révoqué par la Restauration, fut assassiné à Rodez, le 19 mars 1817, par deux de ses anciens amis déjà coupables de crimes et qui craignaient ses révélations. Les circonstances

ignobles et romanesques du meurtre, qui fut accompli dans une maison de prostitution tenue par la veuve Bancal, le rendirent bientôt célèbre. Le procès, qui dura d'abord vingt-six séances, dut être recommencé pour vice de forme et tint toute l'Europe attentive; le deuxième procès dura du 25 mars au 4 mai 1818, et donna lieu à une complainte populaire en quarante-huit couplets, œuvre du dentiste Catalan, qui se chante sur le n° 1375 de la *Clef du Caveau,* air du *Maréchal de Saxe.*

Page 152. *Ce balai sert à la femme d'un cordonnier allemand pour se rendre au Brocken.* — Le Brocken, la plus haute cime de la chaîne du Harz, est, dans les légendes allemandes, le rendez-vous des sorcières.

Page 155. *Pozzo di Borgo.* — Charles-André, comte de Pozzo di Borgo (1768 † 1848), diplomate corse. Il fut d'abord en Corse, avec Paoli, le chef du parti de l'indépendance qui, par horreur de la Révolution, se jeta dans les bras de l'Angleterre. De ce parti date chez Pozzo la haine des Bonaparte qui étaient, avec les Arena, chefs du parti français. Contraint à s'exiler, Pozzo devint agent secret de la Prusse, de l'Autriche et de l'Angleterre; il entra enfin au service de la Russie qui l'employa plus ou moins ouvertement dans toutes les Cours d'Europe à fomenter, affermir et renouveler les coalitions contre Napoléon. Il joignait ainsi aux luttes politiques une haine personnelle contre l'Empereur, que celui-ci lui rendait. Pozzo triompha en 1813 quand il ligua toute l'Europe contre la France. Sous la Restauration, il fut nommé ambassadeur de Russie à Paris, et représenta cette puissance à tous les Congrès de la Sainte-Alliance. Il mourut à Paris.

Page 170. *Les hôtels Mignon, Serpente.* — Jusqu'en 1824, l'hôtel Mignon, situé rue Mignon, fut la mairie du XIe arrondissement.

—— L'hôtel de la Serpente, ainsi nommé de l'enseigne d'une sirène qui s'y voyait déjà au temps de Philippe de Valois, et qui a donné son nom à la rue, a disparu lors de la construction de la place Saint-Michel. On y remarquait une porte cintrée et un grand escalier à balustres.

Page 175. *L'abolition des substitutions et des majorats.* — Usitée sous l'Ancien-Régime dans quelques provinces, supprimée par la Révolution, rétablie par Napoléon au profit de la seule noblesse impériale, l'institution du Majorat fut conservée et régularisée sous la Restauration, par ordonnances du 27 août 1817 et du 13 août 1824. Comme le définit Balzac lui-même dans *Le Contrat de mariage,* «le majorat est une fortune inaliénable, prélevée sur la fortune des deux époux, et constituée au profit de l'aîné de la maison, à chaque génération, sans qu'il soit privé de ses droits au partage égal des autres biens». Le majorat, ne laissant ainsi à son détenteur qu'une sorte d'usufruit, était destiné à conserver le nom et la fortune d'une famille honorable et utile à l'État. Cette institution, évidemment contraire à l'esprit démocratique, fut sans cesse en butte, pendant la Restauration, aux attaques de l'opposition libérale, qui protestait contre tout privilège en désaccord avec le droit commun du Code civil. Aussi, dès les premières années de la royauté «bourgeoise», en

1835, une ordonnance royale interdit-elle pour l'avenir toute création ou transmission de majorat.

Page 179. *La croix de Saint-Louis.* — Cet ordre fut fondé en 1693 par Louis XIV pour les officiers catholiques seuls. Il fut supprimé par la Révolution, rétabli le 18 septembre 1814 et aboli en 1831. Mais les anciens chevaliers gardèrent le droit de continuer à en porter la croix qui s'attachait à un cordon rouge.

Page 180. *Un bureau à la Tronchin.* — C'est un bureau à pupitre, assez élevé, où l'on peut travailler debout.

—— Théodore Tronchin (1709 † 1781), médecin suisse, qui propagea l'inoculation. Il fut premier médecin du duc d'Orléans, et connut à Paris toute la faveur de la mode, dont il était digne par sa bienfaisance.

Page 184. *Négrepelisse, petite ville aussi célèbre dans les guerres de religion que le fut alors celui de nos ancêtres qui en portait le nom.* — Cette cité du Quercy, révoltée en 1621 contre Louis XIII, fut prise d'assaut l'année suivante par l'armée royale et brûlée. Le comté de Nègrepelisse appartint à la fin du XVIe siècle à la maison de Beaumanoir puis à celles de La Tour et de Bonnet. Une branche de la maison de Vèze porte aussi le nom de seigneur de Nègrepelisse.

Page 189. *L'abbé Grozier, qu'à ma recommandation Charles X nomma son bibliothécaire à la bibliothèque de l'Arsenal, qui lui fut rendue quand ce prince était* MONSIEUR. — Cette bibliothèque, fondée sous Louis XV par le marquis d'Argenson, ancien ambassadeur, était possédée, à la veille de la Révolution, par le comte d'Artois, le futur *Monsieur,* qui l'enrichit considérablement en 1781 par l'achat de la bibliothèque du duc de La Vallière. Au commencement de 1816, elle fut rendue à ce prince et prit le nom, qui lui resta jusqu'en 1824, de *Bibliothèque de Monsieur.*

—— L'abbé Jean-Baptiste Grozier, ancien jésuite, nommé administrateur en 1818, était l'auteur d'une *Description de la Chine.* Il eut comme successeur, en 1823, Charles Nodier.

LE CONTRAT DE MARIAGE.

Page 199. *Le Contrat de mariage.* — Parut d'abord sous le titre de *La Fleur-des-Pois,* en 1835, dans le tome II des *Scènes de la Vie privée* des *Études de Mœurs,* puis, en 1842, dans le tome III des *Scènes de la Vie privée* de *La Comédie humaine*[1].

Page 199. *G. Rossini.* — Balzac était fort lié avec l'illustre compositeur. Il écrivait en 1834 : « . . . Je donne à dîner à mes *Tigres* de la loge [de

[1] *Histoire des Œuvres* (3e éd.), p. 30.

l'Opéra, la loge infernale], et je fais des somptuosités sans raison. J'ai Rossini et Olympe [Pélissier, depuis Mme Rossini], sa *Cara dona*, qui présidera»[1]. Les témoignages d'admiration pour la musique de Rossini abondent dans *La Comédie humaine*, notamment dans *Gambara* et dans *Massimilla Doni*, où des pages enthousiastes sont consacrées à son *Mosè*.

Page 201. *Le maréchal de Richelieu.* — Louis-François-Armand du Plessis, duc de Richelieu, maréchal de France (1696 † 1788), ne fut pas seulement le type le plus brillant des roués du XVIIIe siècle. Sa carrière militaire et diplomatique fut des plus utiles au pays : ambassadeur en Autriche en 1724, il sut attirer dans notre alliance cette vieille ennemie de notre pays; maréchal des armées du Roi, il fit de brillantes campagnes dans la guerre de succession de Pologne, contribua à la victoire de Fontenoy, délivra Gênes, s'empara de Port-Mahon et conquit le Hanovre.

Page 212. *Polis avec toi, comme la Maison-Rouge avec les Anglais à Fontenoy.* — Le corps de notre armée qui reçut à Fontenoy, après l'avoir poliment, mais stratégiquement, sollicitée, la première décharge des Anglais, était en grande partie composé de gendarmes et de chevau-légers de la Maison du Roi dont le principal effet d'uniforme était l'habit rouge.

Page 214. *Brummel bordelais.* — Georges Brummel, le type du dandy anglais. L'ancien favori de Georges IV, qui finit par le disgracier, mourut consul d'Angleterre à Caen.

Page 226. *Les sciences de Lavater et de Gall.* — Jean-Gaspard Lavater (1741 † 1801), pasteur, théologien et philosophe suisse. Doué d'une imagination vive, crédule et illuminée, il croyait que la Providence avait pour lui des révélations spéciales. Dans ses *Confessions* (1772-1773), qui sont son principal ouvrage, il enseigne une méthode de vie intérieure et spirituelle, toute rongée de la crainte de l'Enfer et de la passion de se mortifier, et donne le moyen d'arriver couramment à l'extase. Mais en écrivant le nom de Lavater, c'est à ses *Fragments physiognomoniques* que Balzac songe particulièrement : Lavater y reprend les études de ses devanciers sur le sujet de la correspondance du visage et du caractère, les pousse à l'extrême et vante en particulier le nez comme signe principal de la personnalité. La vogue de Lavater chez les demi-savants et les gens du monde dura jusqu'à l'apparition de Gall.

—— Le médecin badois François-Joseph Gall (1758 † 1828) n'eut qu'en 1798 la première idée de son système qui peut ainsi se résumer : « la forme de la tête et du crâne, qui répète dans la plupart des cas la forme du cerveau, donne les moyens de découvrir les qualités et les facultés fondamentales d'un individu». Pendant dix ans Gall essaya de professer sa doctrine en Allemagne, ce fut une risée. A la fin de 1807 il vint à Paris et connut alors le succès, succès d'abord dû au snobisme des salons. Il a publié avec Spurzheim deux ouvrages : *Analyse et physique du système nerveux* (1810-1820; 4 vol. in-4°) et *Sur les fonctions du cerveau et sur celles de chacune de ses parties.*

[1] *Lettres à l'Étrangère*, I, 200 (26 octobre 1834).

Page 236. *Une retraite comme Richelieu à Brouage.* — Balzac a commis ici une confusion : ce n'est pas à Brouage, en Saintonge, que Richelieu se fit bâtir une retraite, mais bien à Richelieu même, petite ville de la Touraine, berceau de sa famille, qu'il fit tout entière reconstruire sur un plan monumental, dont on peut admirer encore quelques beaux débris.

Page 290. *Catherine II manifesta sa colère le jour où, sur son trône, elle fut bravée par le jeune roi de Suède.* — Gustave III (1746 † 1792), qui lui déclara la guerre en 1788, parce qu'il lui contestait le droit d'occuper la Crimée.

Page 301. *Je suis comme saint Jean Bouche-d'Or, je le lui dirai à lui-même et devant toi.* — Allusions aux démêlés de saint Jean Chrysostome et de l'impératrice Eudoxie, où le saint ne craignait pas de dénoncer en pleine chaire les désordres et les abus de pouvoirs de l'impératrice.

Page 328. *Va aux Italiens, à l'Opéra.* — Ce n'est qu'en 1789 que furent régulièrement organisées, à Paris, des représentations d'opéra italien. Léonard, coiffeur de la Reine, en avait obtenu le privilège, qui fut exercé par la *Troupe de Monsieur* jusqu'au 10 août qui la dispersa. Après un essai infructueux de Mlle Montansier, pour ressusciter le Théâtre-Italien, Picard réussir à grouper de nouveau, en 1804, la troupe prête à se disperser, obtint une subvention du gouvernement et fit jouer l'opéra italien, d'abord à la salle Louvois, rue de Richelieu, puis à l'Odéon, où il alternait avec le Théâtre-Français. Spontini et Baër à la fin de l'Empire, la Catalini sous la Restauration, furent les directeurs du Théâtre-Italien. Celle-ci le laissa sombrer et renonça à son privilège en 1819. L'année suivante le théâtre fut réorganisé et partagea avec la Comédie-Française la salle Louvois. Ce fut sa belle époque : Rossini y florissait avec la Pasta, la Malibran, la Fodor, Rubini et Grisi. De 1827 à 1838, il passe salle Favart, puis à l'Odéon et à la Renaissance, enfin salle Ventadour, sur l'emplacement actuel de la succursale de la Banque de France. Après 1870, le Théâtre-Italien reparut, mais pour peu de temps.

—— L'Opéra était installé de 1794 à 1820 à la salle Montansier, rue de Richelieu, en face la Bibliothèque. Après la mort du duc de Berry qui y fut assassiné, cette salle fut démolie et le théâtre transporté rue Lepelletier, sur l'emplacement de l'hôtel de Choiseul, dans une salle provisoire où il demeura jusqu'en 1873, qu'un incendie l'obligea à aller partager avec le Théâtre-Italien la salle Ventadour, en attendant l'inauguration, en 1875, du monument construit par Charles Garnier.

Page 345. *Aller pour une femme à Sainte-Pélagie.* — Jusqu'en 1827, qu'elle fut transportée rue de Clichy, la prison pour dettes fut installée à Sainte-Pélagie, rue de la Clef.

Page 345. *Refuser comme Nelson de livrer bataille pour aller baiser l'épaule de lady Hamilton.* — Emma Lyons (1761 † 1815), courtisane anglaise d'une beauté parfaite. Elle était fille d'une cuisinière et, après avoir été la maîtresse de bien des gens de la société, puis avoir roulé dans la plus basse prostitution d'où la tira le peintre Romney, qui se plaisait

à la représenter en déesse (c'est elle qui lança sous le Directoire le costume à la grecque), elle se fit épouser par l'ambassadeur d'Angleterre à Naples (1791), lord Hamilton qu'elle couvrit naturellement d'opprobre. Présentée à la reine Caroline de Naples, elle devint sa favorite et usa du pouvoir que sa beauté lui donnait sur elle pour mener à son gré la politique et lui faire contracter alliance avec l'Angleterre. C'est alors que, devenue la maîtresse de Nelson, elle le poussa à violer une convention conclue avec les rebelles napolitains. Quand elle revint en Angleterre en 1800, elle le ramena avec elle. A sa mort, Nelson légua sa maîtresse au Peuple Anglais, qui n'accepta pas le don. Aussi lady Hamilton dut-elle, pour vivre, se livrer à la publication de ses *Mémoires* et de lettres de l'amiral.

Page 348. *Il a assassiné Ezzelin, fait mourir trois Médora de la rue Saint-Denis, et je le crois associé... avec la bande des Dix-Mille.* — Ezzelin, personnage du *Lara* de Byron.

—— Médora, maîtresse de Conrad, le *Corsaire* de lord Byron, est le type de l'amante-esclave. Les peintres romantiques, Ary Scheffer entre autres, l'ont souvent représentée comme une odalisque passionnée et mélancolique.

—— «La Société des Dix-Mille, dit Balzac dans *Le Père Goriot* (COMÉDIE HUMAINE, t. VI, p. 394) est une association de hauts voleurs, de gens qui travaillent en grand, et ne se mêlent pas d'une affaire où il n'y a pas dix mille francs à gagner. Cette société se compose de tout ce qu'il y a de plus distingué parmi ceux de nos hommes qui vont droit en cour d'assises. Ils connaissent le Code, et ne risquent jamais de se faire appliquer la peine de mort quand ils sont pincés.

Page 349. *Une femme distinguée comme elle ne doit pas convertir ses belles lèvres en gueule de bronze vénitienne.* — Ces gueules de bronze recueillaient, à Venise, les dénonciations anonymes.

Page 350. *Un certain prince qui n'est manchot que du pied.* — Ce n'est autre que le prince de Talleyrand, qui, selon les uns était pied bot de naissance, et selon les autres, avait failli être, en nourrice, victime de la gourmandise d'un porc.

Page 350. *Tous alliés contre le parti-prêtre, comme dit ingénieusement le partiniais représenté par* le Constitutionnel. — Le «parti-prêtre», ainsi étaient appelés sous la Restauration par les libéraux, les ultra-royalistes affiliés à la *Congrégation*, lecteurs du *Drapeau blanc*, de *la Quotidienne*, du *Moniteur*, du *Journal de Paris*, de *la Gazette de France* et du *Conservateur*, disciples de MM. de Maistre et de Bonald, enthousiastes de Chateaubriand, bénéficiaires du milliard des émigrés, partisans de la loi du sacrilège et de la suppression de la liberté de la presse. Contre la *Congrégation* s'était levée, du côté du «parti-niais», la *Société des Amis de la Presse*, dissoute en 1819 et remplacée par la société secrète et maçonnique de la *Charbonnerie*, organisée en 1821 par Buchez. Aux journaux ultra répondaient, avec *le Constitutionnel, la Minerve, le Globe, le National, le Temps;*

les choryphées libéraux étaient Béranger, Manuel, Paul-Louis Courier. Ils déclamaient contre les Jésuites et réclamaient au théâtre la représentation de *Tartufe*.

—— Sur *le Constitutionnel*, voir la note de la page 433.

Page 350. *Pour triompher nous irons jusqu'à nous réunir à La Fayette, aux Orléanistes, à la gauche, gens à égorger le lendemain de la victoire, car tout gouvernement est impossible avec leurs principes...* — Henri de Marsay représente ici les idées d'un parti intermédiaire entre les ultra-royalistes et les libéraux, celui des royalistes doctrinaires, Laîné, Guizot, Barante, Decazes, Pasquier, fermement convaincus de la nécessité de la monarchie en France, mais d'une monarchie «nationale» et constitutionnelle, à l'encontre de laquelle allait, à les entendre, le gouvernement du prince de Polignac. Ce parti qui était celui des grands bourgeois, des riches industriels et commerçants et des professions libérales avait pour journaux *le Constitutionnel, le Courrier Français, le Censeur* et *le Journal des Débats*. Il devint sous la Monarchie de Juillet, le parti de la «résistance», dirigé par Casimir Perier, puis par Guizot, qui parvint au pouvoir le 13 mars 1831 après la chute des «libéraux», de «la gauche» et des «orléanistes» purs, groupés en parti du «mouvement», incarné par La Fayette, Laffitte et Dupont de l'Eure. Louis-Philippe, qui avait en haine ces derniers, s'était empressé de les pousser au ministère dans la période difficile, afin de les user et de s'en débarrasser au plus vite, jugeant lui aussi que «tout gouvernement est impossible avec leurs principes».

Page 352. *L'atelier de plumes Perry.* — La plume d'acier fut inventée au milieu du XVIIIe siècle par le mécanicien français J. Arnoux. On en fabriqua dès 1816 à la main à Birmingham. Ce n'est qu'en 1830 qu'on se mit à la produire industriellement à Birmingham qui est resté le centre de cette industrie. La fabrication des plumes d'acier ne fut importée en France qu'en 1846 à la maison Blanzy-Poure, de Boulogne.

AUTRE ÉTUDE DE FEMME.

Page 359. *Autre Étude de femme.* — Parut pour la première fois en volume, en 1842, dans le tome II des *Scènes de la Vie privée* de *La Comédie humaine*. Ce récit était alors composé de fragments de divers ouvrages que Balzac n'a pas réimprimés dans *La Comédie humaine*. Il s'y trouvait notamment un fragment d'*Une Conversation entre onze heures et minuit*, paru en mars 1834 dans le numéro 10 du *Napoléon* sous le titre de *La Maîtresse de notre colonel* ainsi que le commencement de *La Femme comme il faut*, parue en 1840, dans les livraisons du tome I des *Français peints par eux-mêmes* (Curmer, 8 vol. in-8°).

A ces divers morceaux se joint actuellement la récit intitulé *La Grande Bretèche* qui, dans des notes laissées par Balzac en vue d'une nouvelle

édition de *La Comédie humaine*, est désigné comme devant terminer *Autre Etude de femme*.

La Grande Bretèche avait été publiée pour la première fois, en même temps que *Le Message*, sous le titre collectif de *Le Conseil*, dans le tome III de la deuxième édition des *Scènes de la Vie privée;* puis était passée, sous le titre de *La Grande Bretèche ou Les Trois Vengeances*, dans le tome III de la première édition des *Scènes de la Vie de province* (1834-1837) diminuée du *Message* mais augmentée de deux récits extraits d'*Une Conversation entre onze heures et minuit : Le Grand d'Espagne* et l'*Histoire du Chevalier de Beauvoir*. Enfin, en 1845, *La Grande Bretèche* entra dans le tome IV des *Scènes de la Vie privée* de *La Comédie humaine* sans être accompagnée ni du *Message*, ni du *Grand d'Espagne*, ni de l'*Histoire du chevalier de Beauvoir* et portant en sous-titre : *Fin d'Autre Etude de femme*. C'est ensuite, comme nous l'avons indiqué plus haut, que Balzac annexa définitivement cet épisode à ceux qui constituaient déjà l'*Autre Etude de femme*[1].

Les traces des nombreux remaniements que Balzac fit subir à cet amalgame de récits sont d'ailleurs encore visibles en maints passages d'*Autre Etude de femme*, notamment page 406 où le récit, qui avait été mis jusqu'alors dans la bouche d'Horace Bianchon, devient subitement impersonnel.

Page 359. *Léon Gozlan.* — Né le 1er septembre 1816, d'un riche armateur juif de Marseille que ruinèrent les Barbaresques, Gozlan fut tour à tour novice de cabotage, maître d'études, commis de librairie, puis trouva sa vraie voie et débuta dans le journalisme à l'*Incorruptible* sous la protection de Méry. Il était lancé et passa de là au *Figaro*, au *Corsaire*, à *l'Artiste*. Il est peu de genres littéraires que Gozlan n'ait abordés dans son abondante production, mais c'est surtout dans l'article de genre, dans la chronique légère qu'il excella, et ses essais de théâtre furent sans succès. Gozlan, après avoir été enveloppé par Balzac dans le mépris général professé par le romancier à l'endroit des journalistes, devint son ami sur le tard, et c'est à cette intimité que nous devons les deux charmants recueils d'anecdotes intitulés *Balzac en pantoufles* et *Balzac aux Jardies*. Gozlan mourut le 14 septembre 1866.

Page 374. *Rue Boucher.* — Cette rue, qui existe encore, va de la rue du Pont-Neuf à la rue des Bourdonnais.

Page 381. *Napoléon n'a pas deviné les effets de ce Code qui le rendait si fier.* — C'est au contraire un effet auquel Napoléon a parfaitement songé et qu'il a délibérément cherché, témoin ce passage d'une lettre à son frère Joseph, roi de Naples, texte dont Le Play et son école ont tiré le plus heureux parti : « Mon frère, je veux avoir à Paris cent fortunes, toutes s'étant élevées avec le trône et restant seules considérables, puisque ce ne sont que des fidéi-commis et que tout ce qui ne sera pas elles, par l'effet du Code civil va se disperser... Etablissez le Code civil à Naples : tout ce qui ne nous est pas attaché va se détruire en peu d'années, et ce que vous voulez conserver se consolidera. Voilà le grand avantage du

[1] *Histoire des Œuvres* (3e éd.), p. 31-45.

Code civil. Il faut établir le Code civil chez vous; il consolidera votre puissance, puisque par lui tout ce qui n'est pas fidéi-commis tombe et qu'il ne reste plus de grandes maisons que celles que vous érigez en fiefs. C'est ce qui m'a fait prêcher un Code civil et m'a porté à l'établir ».

Page 382. *Son ami babillé par Buisson.* — Buisson, qui tenait boutique rue de Richelieu, était le tailleur et le créancier de Balzac.

Page 383. *Le duc de Bourbon est le dernier prince qui ait usé de ce privilége.* — Louis-Henri-Joseph, duc de Bourbon, prince de Condé, *le dernier des Condé* (1756 † 1830), père du duc d'Enghien et oncle maternel de Louis-Philippe. Rentré d'exil à la Restauration, il vivait dans la retraite à Chantilly, dans la société de sa maîtresse la baronne de Feuchères, née Sophie Clarke, que le prince avait lui-même mariée à Feuchères. Il lui avait donné en 1824 Saint-Leu et Boissy. C'est elle qui le décida, en 1829, à léguer sa fortune, dont le domaine de Chantilly, au jeune duc d'Aumale. Au lendemain de la Révolution de Juillet, le duc de Bourbon songeait à quitter la France, quand on le trouva pendu le 27 août 1830 à l'espagnolette de sa fenêtre. L'opinion publique accusa aussitôt la baronne de Feuchères d'avoir «suicidé» le prince; celle-ci parvint à se justifier et n'en fut pas moins reçue à la cour de Louis-Philippe.

Page 388. *Les Italiens.* — Voir la note de la page 443.

Page 395. *Pozzo di Borgo.* — Voir la note de la page 439.

Page 396. *Madame Doublet.* — Mlle Legendre, veuve de l'intendant du commerce Doublet de Persan, tint sous le règne de Louis XV, en sa retraite du couvent des Filles-Saint-Thomas, un salon, bientôt appelé par les habitués *la Paroisse,* où se rencontraient Voisenon, Piron, d'Argental, Lacurne de Sainte-Palaye, etc. Chaque habitué y apportait chaque soir son anecdote dont on tenait un registre qui fut publié périodiquement sous le titre de *Nouvelles à la main.* C'est là l'origine des plaisants entrefilets de ce nom que donnent certains journaux. Cette publication valut aux habitués du salon de Mme Doublet quelques difficultés avec la police; cependant on n'y faisait pas de politique; et comme on n'y faisait pas non plus de philosophie, mais seulement assaut d'esprit et de bonne humeur, ce salon est resté sans influence sur le mouvement des idées au XVIIIe siècle.

Page 396. *Malibran n'est-elle pas égale à la Saint-Huberti?* — Maria-Felicia Garcia (née à Paris en 1808, mariée en 1823 à Malibran, † 1836), fille d'un ténor espagnol célèbre, qui la dressa très rudement. Elle se révéla en 1828 à Paris dans la *Sémiramis* de Rossini et remporta ses plus beaux triomphes au Théâtre-Italien dans *Otello* et *Tancredi.* Son talent était d'une souplesse extraordinaire : aussi tragique que celui de Talma, aussi bouffon que celui de Lablache. Sa voix avait une souplesse et une étendue merveilleuses : c'était un mezzo-soprano second-dessus d'une grande étendue, mais elle chantait le contralto et ménageait sa voix avec tant d'art qu'on put croire qu'elle possédait les trois diapasons.

—— Anne-Antoinette Clavel, *dite* Saint-Huberty (1756 † 1812), cantatrice admirable et presque parfaite, et toute dévouée à son art. Elle était laide et pauvre, ce qui retarda son succès. Elle débuta en 1777 à l'Opéra dans l'*Armide* de Glück.

Page 396. *Taglioni ne vaut-elle pas Camargo.* — Marie Taglioni, née à Stockholm en 1804, dansa à l'Opéra de Paris de 1827 à 1847, puis se retira en Italie. Ses succès dans *La Bayadère, Psyché,* et surtout *La Sylphide* et *La Fille du Danube* étaient dus au goût exquis et à la légèreté chaste et décente de son talent.

—— Marie-Anne Cuppi, *dite* La Camargo (1710 † 1770), célèbre danseuse de l'Opéra, formée par Mlle Prévost à qui elle succéda vers 1727. Ce fut elle, la première, qui osa, très modestement encore, raccourcir ses jupes de danseuse.

Page 400. *Ce fantastique portrait que Nodier nous a tracé du colonel Oudet.* — Le colonel Jacques-Joseph Oudet qui, né en 1773, aurait été tué à Wagram en 1809, est peut-être tout entier issu de l'imagination de Nodier. A en croire l'auteur de l'*Histoire des Sociétés secrètes,* il aurait été, avant le général Malet, le chef d'une «Société des Philadelphes», formée de républicains et de royalistes décidés à renverser le Consulat, puis l'Empire.

Page 400. *Redgauntlet,* roman de Walter Scott.

Page 401. *Le beau d'Orsay.* — D'Orsay réalisa, au commencement du XIXe siècle, le type de l'élégant français, comme Brummel personnifie le dandy à l'anglaise.

Page 414. *Une de ces anciennes lampes d'Argand.* — Jusqu'à la fin du XVIIIe siècle, la lampe était simplement constituée par une mèche brûlant à l'air libre et trempant dans l'huile, qui y montait par capillarité. Ce n'est que vers 1785 que le chimiste Argant eut l'idée de substituer aux mèches plates ou cylindriques des mèches tubulaires parcourues sur chacune de leurs faces, externe et interne, par un courant d'air ascendant qui en faciliterait la combustion. Un tube de verre qui entourait la mèche, en abritant la flamme, eut l'avantage d'activer et de régulariser ce double courant d'air. La lueur incertaine et fuligineuse d'autrefois fit place, dès lors, à une lumière régulière et beaucoup plus brillante.

NOTES BIOGRAPHIQUES

SUR LES PERSONNAGES.

LE COLONEL CHABERT.

CROTTAT (Alexandre) avait, en 1819, recueilli la succession de Me Roguin qui avait pris la fuite en ruinant ses clients Guillaume Grandet (*Eugénie Grandet*) et *César Birotteau*. Il fut le notaire honnête, mais étourdi, du comte de Sérisy (*Un Début dans la Vie*), du comte d'Aiglemont (*La Femme de trente ans*) et du *Cousin Pons*.

DERVILLE, né en 1794, avoué à Paris, rue Vivienne, de 1819 à 1840, avait vu ses débuts et son mariage ménagés et protégés par l'usurier Gobseck. Il fut l'homme de confiance de la vicomtesse de Grandlieu (*Gobseck*), de Mme de Nucingen (*Le Père Goriot*) et du duc de Grandlieu, pour lequel il fit une enquête sur les moyens d'existence de Lucien de Rubempré (*Splendeurs et Misères des courtisanes*).

FERRAUD (Rose CHAPOTEL, comtesse), fut la dernière maîtresse de Louis XVIII et continua à être reçue dans le monde officiel et même à la Cour sous le règne de Charles X (*Les Employés*).

GODESCHAL (François-Claude-Marie), né en 1804; caractère étroit et renfermé, mais droit et généreux, fut longtemps soutenu par le dévouement de sa sœur, la danseuse Mariette (*La Rabouilleuse*); son ambition le porta à passer, vers 1821, comme premier clerc, dans l'étude toute neuve de l'avoué Desroches, alors à ses débuts (*Un Début dans la Vie*). C'est en cette qualité qu'il instrumenta pour la marquise d'Espard (*L'Interdiction*). En 1840 enfin, il acheta une charge à son tour et fut alors l'avoué de Théodose de la Peyrade (*Les Petits Bourgeois*) et de Camusot de Marville (*Le Cousin Pons*).

VERGNIAUD (Louis), mêlé sous la Restauration à des conspirations militaires, avait été déjà vers 1816 le témoin de Luigi Porta, son ancien compagnon d'armes, quand celui-ci épousa Ginevra di Piombo (*La Vendetta*).

LA MESSE DE L'ATHÉE.

BIANCHON (Horace), après avoir été en 1821, à l'Hôtel-Dieu, l'élève préféré de Desplein devint l'un des plus grands médecins de son temps. Son intelligence, son esprit, son caractère et sa bonté le rendirent populaire et lui firent des clients dans tous les mondes. On ne peut citer tous les malades auxquels il donna ses soins, de Vautrin et du *Père Goriot* en 1819 à Mme Graslin en 1844 (*Le Curé de village*). Il demeura l'ami de Rastignac (*Étude de Femme*) qui tenta d'abuser de son crédit sur son oncle le juge Popinot au profit de Mme d'Espard (*L'Interdiction*).

DESPLEIN. — Cet illustre chirurgien eut parmi ses clients M. Chardon (*Illusions perdues*), Mme Jules Desmarets (*Ferragus*), *Pierrette Lorrain*, Mme Philippe Bridau (*La Rabouilleuse*), Vanda de Mergi (*L'Envers de l'Histoire contemporaine*), le baron de Nucingen (*Splendeurs et Misères des courtisanes*), Mme de Sérisy (*La Dernière Incarnation de Vautrin*), Mme de Bauvan (*Honorine*) et enfin *le Cousin Pons.*

L'INTERDICTION.

BIANCHON (Horace). — Voir la note qui lui est consacrée à propos de LA MESSE DE L'ATHÉE, et cette nouvelle même.

CAMUSOT DE MARVILLE, né vers 1794, juge prétentieux et sot, à plat ventre devant les puissances mondaines et sociales, était le fils d'un marchand de soieries. S'il n'eut pas été soufflé par sa femme Amélie Thirion, chacun de ses actes de magistrat eût été un pas de clerc : c'est elle qui lui montra ses maladresses dans l'affaire de Victurnien d'Esgrignon (*Le Cabinet des Antiques*) et dans celle de Lucien de Rubempré (*Splendeurs et Misères des courtisanes; La Dernière Incarnation de Vautrin*). Grâce aux services rendus, Camusot devint commandeur de la Légion d'honneur, président à la Cour royale de Paris, et enfin député, en 1846, après avoir dépouillé son *Cousin Pons.*

DESROCHES, né vers 1795, était un avoué fort honnête, mais retors et aussi dur aux autres qu'à lui-même. Il commença difficilement sa carrière d'avoué en achetant une charge *nue* (*Un Début dans la Vie*). Joseph et Philippe Bridau (*La Rabouilleuse*), Charles de Vandenesse plaidant contre son frère Félix (*Un Début dans la Vie*), Chardin des Lupeaulx (*Les Employés*), Lucien de Rubempré (*Splendeurs et Misères des courtisanes*) et

Cérizet (*Un Homme d'affaires; Les Petits Bourgeois*) furent de ses clients. C'était en somme les mauvaises affaires qu'on lui confiait.

ESPARD (Jeanne-Clémentine-Athénaïs de BLAMONT-CHAUVRY, marquise d'), née en 1795, ne réussit pas à faire interdire son mari (*Splendeurs et Misères des courtisanes*). Elle fut pendant toute la Restauration l'amie et la rivale de la duchesse de Maufrigneuse à qui elle disputa le sceptre de la mode (*Modeste Mignon*); mais, prude et sévère, et vertueuse plus par ambition et sécheresse de cœur que par vertu, elle détacha, en 1821, Mme de Bargeton de Lucien de Rubempré (*Illusions perdues*) qui sut, trois ans plus tard, se venger d'elle par quelques mots acérés (*Splendeurs et Misères des courtisanes*), tourna le dos à Béatrix de Rochefide, devenue la maîtresse de Calyste du Guénic (*Béatrix*); par jalousie, elle essaya de jeter Mme Félix de Vandenesse dans les bras de Raoul Nathan (*Une Fille d'Eve*) et médit abondamment de la princesse de Cadignan, sa «meilleure amie», auprès de Daniel d'Arthez qui en était épris (*Les Secrets de la princesse de Cadignan*). Son salon fut à peu près le seul qui ne fermât pas sous la Monarchie de Juillet (*Autre Etude de femme*).

POPINOT (Jean-Jules), conseilla et protégea les débuts dans le commerce de son neveu, Anselme Popinot, successeur de *César Birotteau*. Les renseignements sur sa mort sont assez divergents : selon Mme de la Chanterie, il serait mort dès 1833 (*L'Envers de l'Histoire contemporaine*); à entendre Phellion, il aurait survécu jusqu'en 1840 (*Les Petits Bourgeois*).

RASTIGNAC (Eugène, baron puis comte de), né à Rastignac en 1797; étant étudiant en droit, habitait en 1819 à la pension Vauquer où il connut le père Goriot, qu'il consola, Bianchon et Vautrin dont il refusa le patronage. C'est à ce moment qu'il fit ses débuts dans le monde et devint l'amant de Mme de Nucingen (*Le Père Goriot*). En 1821, il rencontra à l'Opéra Lucien de Rubempré, fraîchement débarqué d'Angoulême, le railla, puis le courtisa et se lia avec lui (*Illusions perdues*). En 1824, il le retrouva de nouveau, devint le commensal d'Esther Gobseck, maîtresse de Lucien, et suivit l'enterrement de celui-ci en mai 1830 (*Splendeurs et Misères des courtisanes; La Dernière incarnation de Vautrin*). En 1828, il se sentait attiré vers la marquise de Listomère (*Etude de femme*); vers 1831, il songeait à se marier avec une Alsacienne (*La Peau de chagrin*), et n'épousa qu'en 1838 Augusta de Nucingen, fille de sa vieille maîtresse (*La Cousine Bette*). De 1832 à 1834, cet ambitieux, qui avait fini par réduire à sa mesure et à ses besoins les conseils de Vautrin, fut nommé secrétaire d'État au département dont Marsay était le ministre (*Les Secrets de la princesse de Cadignan; Une Ténébreuse affaire*). En 1836, il s'enrichit considérablement dans le faux krach des mines de Wortschin (*La Maison Nucingen*). En 1845, après avoir été ministre, il était fait pair de France, et possédait 300,000 francs de rente (*Les Comédiens sans le savoir*).

LE CONTRAT DE MARIAGE.

MAGUS (Élie). Ce juif hollandais, né en 1770, était surtout marchand de tableaux; il fournit vers 1818 à Ginevra Porta une entreprise de coloriage (*La Vendetta*), commanda à Bridau une copie de Rubens (*La Rabouilleuse*), à *Pierre Grassou* des tableaux dans la manière hollandaise qu'il revendit à Vervelle pour des Rembrandt et des Téniers authentiques. Il termina sa carrière à la fin de la Monarchie de Juillet en achetant au-dessous de leur valeur quelques toiles de premier ordre soustraites à la collection du *Cousin Pons.*

MANERVILLE (Paul-François-Joseph, comte de), né en 1794, avait été, du temps qu'il habitait Paris, le confident et le singe d'Henri de Marsay, amoureux de Paquita Valdès (*La Fille aux yeux d'or*).

MANERVILLE (Nathalie ÉVANGÉLISTA, comtesse de) était en effet la maîtresse de Félix de Vandenesse, qu'elle repoussa quand elle connut, par la confession de son amant, sa passion idéale pour Mme de Mortsauf (*Le Lys dans la vallée*). Aux premières années de la Monarchie de Juillet, elle s'unit dans le salon de la marquise d'Espard aux fausses amies qui tentèrent de pousser la vertu chancelante de Marie de Vandenesse dans les bras de Raoul Nathan (*Une Fille d'Eve*).

MARSAY (Henri de), né en 1794, fils naturel de lord Dudley et de la marquise de Vordac, ne mena pas toujours du même train l'amour et la politique. Sous la Restauration, il se consacra entièrement aux femmes : en 1815, il fut l'amant de la lesbienne Paquita Valdès, favorite de sa sœur naturelle la marquise de San-Réal (*La Fille aux yeux d'or*), de la duchesse Charlotte, de lady Dudley sa belle-mère (*Le Lys dans la vallée*), de Delphine de Nucingen (*Le Père Goriot*), de Diane de Maufrigneuse (*Les Secrets de la princesse de Cadignan*). Il fut en revanche l'ami fidèle et serviable de Montriveau (*La Duchesse de Langeais*), de Savinien de Portenduère (*Ursule Mirouët*), de Victurnien d'Esgrignon (*Le Cabinet des Antiques*) et de Lucien de Rubempré (*Illusions perdues*). Devenu ministre sous la Monarchie de Juillet, il se plaisait encore, dans le salon de Mlle des Touches, à raconter glorieusement et avec ironie ses premières amours (*Autre Étude de femme*). Il mourut bientôt après (*Une Ténébreuse Affaire*).

MAULINCOUR (La baronne de), née RIEUX, avait gardé les traditions d'intelligence et d'esprit du XVIIIe siècle. Elle mourut peu de temps avant son petit-fils, Auguste de Maulincour, que ses soins avertis ne purent sauver d'une mort terrible (*Ferragus, chef des Dévorants*).

VANDENESSE (Félix, comte de), né pendant la Révolution, fut sevré d'affection jusqu'au jour où il s'éprit de Mme de Mortsauf, qui lui rendit

une affection chaste mais passionnée et mourut de chagrin en 1820, quand il devint l'amant de lady Dudley, à qui succéda plus tard Natalie de Manerville. Il avait eu la confiance et l'intimité de Louis XVIII (*Le Lys dans la vallée*) et, grâce à cette situation privilégiée, jouissait de quelque influence sous la Restauration (*César Birotteau; Illusions perdues; Mémoires de deux jeunes Mariées*). Sous la Monarchie de Juillet, il se retira de la politique, se contenta de ses relations mondaines et se consacra tout à sa femme que son experte et délicate affection garda, mais tout juste à temps, de tomber dans les bras de Raoul Nathan (*Une Fille d'Eve*).

AUTRE ÉTUDE DE FEMME.

ARTHEZ (Daniel d'). Grâce à «l'accord d'un beau talent et d'un beau caractère», Daniel d'Arthez, né vers 1795, fut le chef, de 1820 à 1830, du «Cénacle» qui réunissait l'élite des savants, des artistes et des écrivains de sa génération; c'est ainsi que, malgré sa pauvreté, il aida de son argent et de sa plume les débuts de Lucien de Rubempré (*Illusions perdues*). Devenu riche, célèbre et député de la droite légitimiste sous la Monarchie de Juillet, il se laissa séduire par Diane, princesse de Cadignan, qui parvint à le persuader que ses nombreuses et fameuses liaisons n'étaient que calomnies, et il se retira dès lors de la politique, des lettres et du monde pour se consacrer à sa maîtresse (*Les Secrets de la princesse de Cadignan*).

BLONDET (Émile), né à Alençon vers 1800, fit son droit à Paris en 1818, loin de son père légal qui l'abandonna à lui-même (*La Vieille Fille; Le Cabinet des Antiques*). Il prit rapidement les habitudes et l'esprit de la bohême littéraire et débuta en 1821 aux *Débats* avec succès (*Un Grand Homme de province à Paris*). En 1824, il rédigeait une revue à laquelle collaborait Lucien de Rubempré, avec qui il se lia davantage encore en 1829 quand celui-ci était l'amant d'Esther Gobseck (*Splendeurs et Misères des courtisanes*). Au commencement de la Monarchie de Juillet, il fréquenta assidûment chez la marquise d'Espard (*Les Secrets de la princesse de Cadignan*), chez la comtesse de Montcornet, son amie d'enfance, au château de qui il passa un été et qui lui offrit sa main, en 1838, aussitôt la mort du maréchal, son mari (*Les Paysans*).

BRIDAU (Joseph). Malgré son génie et son travail obstiné, les débuts du peintre Bridau, né en 1799, élève de Gros, furent des plus difficiles : il dut soutenir sa mère et sa tante Descoings, dépouillées par son frère Philippe et qui, cependant, méconnaissaient son dévouement (*La Rabouilleuse*); mais, soutenu par le cénacle auquel présidait d'Arthez (1820-1830), il parvint enfin à la célébrité. Il travailla en 1822 au château de l'Isle-Adam pour le comte de Sérisy, qui le maria richement en 1839 (*Un Début dans la Vie*). En 1832 il donnait à *Pierre Grassou* le conseil d'abandonner la peinture; en 1833 il servait de témoin à Marie Gaston qui

épousait Louise de Chaulieu, veuve de Macumer (*Mémoires de deux jeunes Mariées*); une fois arrivé, sous la Monarchie de Juillet, il sut aider à son tour ses jeunes confrères et soutint entre autres le sculpteur Wenceslas Steinbock (*La Cousine Bette*).

CADIGNAN (Diane d'UXELLES, duchesse de MAUFRIGNEUSE, princesse de), née en 1796, mariée au duc de Maufrigneuse en 1815, après avoir tenu le sceptre de la mode et du monde sous la Restauration, sut le garder encore, grâce à son éternelle jeunesse, au commencement de la Monarchie de Juillet. Ses liaisons amoureuses ou galantes ne se comptent pas : les plus mémorables furent celles qui l'attachèrent à Henri de Marsay, à Victurnien d'Esgrignon, qui se ruina et se déshonora pour elle (*Le Cabinet des Antiques*), à Lucien de Rubempré qu'elle ne put sauver de la mort (*Splendeurs et Misères des courtisanes*) et enfin à Daniel d'Arthez, qu'elle sut convaincre que tout ce qu'on disait d'elle n'était que calomnies (*Les Secrets de la princesse de Cadignan*).

CAMPS (Mme Octave de), née en 1797, avait été mariée une première fois en 1813 à un M. Firmiani qui mourut vers 1822. Cette femme intelligente, belle, spirituelle et bonne, qui tenait aux Cadignan par les femmes, se remaria en 1825 à Octave de Camps, qui était digne d'elle (*Madame Firmiani*). Aimée de ses rivales de la haute société, la marquise d'Aiglemont, qui rencontra chez elle, au commencement de 1821, Charles de Vandenesse (*La Femme de trente ans*), la duchesse de Maufrigneuse, la baronne de Macumer, la marquise d'Espard (*Une Fille d'Ève*), elle n'en recherchait pas moins la société de l'intéressante Mme Rabourdin, bien que celle-ci n'appartînt qu'au monde des *Employés*.

DES TOUCHES (Félicité), née à Guérande en 1791, orpheline à un an, fut élevée en garçon par son oncle, vieil archéologue, qui laissa se développer en elle la passion littéraire. Mais, en même temps qu'elle rivalisait de talent avec George Sand, sous le pseudonyme de Camille Maupin, elle ne lui cédait pas en liberté de mœurs : elle eut pour amants, entre autres, Gennaro Conti que lui enleva son amie Béatrix de Rochefide, puis Claude Vignon (*Béatrix*). Félicité, fort répandue dans le monde littéraire et artistique et, aussi, dans le monde tout court, patronna Joseph Bridau (*La Rabouilleuse*) et Lucien de Rubempré qu'elle faillit épouser et soutint, aux jours de malheur, de son argent (*Illusions perdues*). En 1836, elle fit le voyage d'Italie avec Claude Vignon et entendit à Gênes, de la bouche de Maurice de L'Hostal, l'histoire lamentable d'*Honorine*. L'année suivante, déçue par Cl. Vignon, elle se laissa toucher par la passion de Calyste du Guénic, lui résista cependant et, pour le sauver de l'amour de Béatrix de Rochefide, le maria à Sabine de Grandlieu, en l'instituant son légataire universel; puis elle prit le voile dans l'ordre de la Visitation (*Béatrix*).

DUDLEY (Lord) était l'un des membres les plus distingués, mais les plus dépravés de la pairie anglaise; fixé à Paris depuis 1816, il était le père naturel d'Henri de Marsay, qui devint l'amant de sa femme Arabelle et d'Eufemia Porraberil, marquise de San-Réal à qui appartenait la lesbienne Paquita Valdès (*La Fille aux yeux d'or*).

LAGINSKI (Adam Mitgislas, comte), grand seigneur polonais réfugié en France, avec son ami Paz, après la chute de Varsovie (1833). Il épousa, en 1835, Clémentine du Rouvre; tomba gravement malade après quelques années de mariage et ne fut sauvé que par le dévouement de sa femme et de son ami Paz qui cependant était secrètement amoureux de la comtesse Laginska (*La Fausse Maîtresse*). Il assista, en 1838, rue de la Ville-l'Évêque, à la pendaison de crémaillère de Josépha Mirah (*La Cousine Bette*).

RASTIGNAC (Eugène, baron, puis comte de). Voir la note biographique qui lui est consacrée dans ce volume à propos de *L'Interdiction*.

SÉRISY (Léontine de RONQUEROLLES, comtesse de), née vers 1784, avant d'épouser le comte de Sérisy qu'elle n'aima jamais, avait déjà été mariée au général républicain Gaubert (*Un Début dans la Vie*). Rivale des plus grandes dames de la Restauration, elle fut de celles qui gardèrent les traditions de liberté extra-conjugale de l'Ancien Régime; elle eut plusieurs amants, que son mari, par amour et par faiblesse, lui toléra : entre autres, Victor d'Aiglemont (*La Femme de trente ans*), et surtout Lucien de Rubempré qui se servit d'elle pour se venger de la marquise d'Espard, qui la trahit pour Esther Gobseck et pour Clotilde de Grandlieu, et qu'elle ne put sauver quand il se pendit à la Conciergerie (*Splendeurs et Misères des courtisanes; La Dernière Incarnation de Vautrin*).

TABLE DES MATIÈRES.

	Pages.
Le Colonel Chabert	1
La Messe de l'Athée	81
L'Interdiction	105
Le Contrat de mariage	199
Autre Étude de femme	359
Notes et éclaircissements	431
Notes biographiques sur les personnages	449